

# 大船渡市地域防災計画

大船渡市防災会議



# 用語凡例

## 1 略語

県本部	岩手県災害対策本部
防災会議	大船渡市防災会議
市本部	大船渡市災害対策本部
県計画	岩手県地域防災計画
市計画	大船渡市地域防災計画
県本部長	岩手県災害対策本部長
市本部長	大船渡市災害対策本部長
県大船渡地方支部	岩手県災害対策本部大船渡地方支部
防災関係機関	指定地方行政機関、県、市町村その他地方公共団体の執行機関、指定公共機関及び指定地方公共機関、公共的団体並びに防災上重要な施設の管理者

## 2 読替

市本部が設置されない場合の各章の用語の読替え

県本部長	岩手県知事
市本部長	大船渡市長
市副本部長	副市長
総務部長	総務部長
企画政策部長	企画政策部長
防災部長	消防署長
協働まちづくり部長	協働まちづくり部長
市民生活部長	市民生活部長
保健福祉部長	保健福祉部長
商工港湾部長	商工港湾部長
農林水産部長	農林水産部長
都市整備部長	都市整備部長
上下水道部長	上下水道部長
教育対策部長	教育次長
水道部長	水道事業所長

3 用語の統一上から災害対策基本法、災害救助法、その他法令上市長又は知事の権限とされている事項についても、市本部長又は県本部長として計画している。



# 目次

## 第1章 総則

第1節	計画の目的	1-1-1
第2節	市民の責務	1-1-1
第3節	計画の性格及び範囲	1-1-1
第4節	県計画及び他の法令に基づく計画との関係	1-1-1
第5節	災害時における個人情報の取扱い	1-1-1
第6節	防災関係機関の責務及び業務の大綱	1-1-2
第7節	大船渡市の概況	1-1-8
第8節	防災対策の推進方向	1-1-10

## 第2章 災害予防計画

第1節	防災知識普及計画	1-2-1
第2節	地域防災活動活性化計画	1-2-4
第3節	防災訓練計画	1-2-6
第4節	気象業務整備計画	1-2-9
第5節	通信確保計画	1-2-10
第6節	避難対策計画	1-2-11
第7節	要配慮者の安全確保計画	1-2-18
第8節	食料、生活必需品等の備蓄計画	1-2-21
第9節	孤立化対策計画	1-2-22
第10節	防災施設等整備計画	1-2-23
第11節	建築物等安全確保計画	1-2-24
第12節	文化財災害予防に関する計画	1-2-27
第13節	交通施設安全確保計画	1-2-29
第14節	ライフライン施設等安全確保計画	1-2-31
第15節	危険物施設等安全確保計画	1-2-34
第16節	風水害予防計画	1-2-36
第17節	津波・高潮災害予防計画	1-2-40
第18節	土砂災害予防計画	1-2-42
第19節	火災予防計画	1-2-47
第20節	林野火災予防計画	1-2-50
第21節	農業災害予防計画	1-2-52
第22節	海上災害予防計画	1-2-53
第23節	防災ボランティア育成計画	1-2-54
第24節	事業継続対策計画	1-2-56

## 第3章 災害応急対策計画

第1節	活動体制計画	1-3-1
第2節	気象予報・警報等の伝達計画	1-3-15

第3節	通信情報計画	1-3-31
第4節	情報の収集・伝達計画	1-3-34
第5節	広報広聴計画	1-3-44
第6節	交通確保・輸送計画	1-3-50
第7節	消防活動計画	1-3-59
第8節	水防活動計画	1-3-63
第9節	相互応援協力計画	1-3-64
第10節	自衛隊災害派遣要請計画	1-3-70
第11節	防災ボランティア活動計画	1-3-75
第12節	義援物資、義援金の受付・配分計画	1-3-78
第13節	災害救助法の適用計画	1-3-80
第14節	避難・救出計画	1-3-83
第15節	医療・保健計画	1-3-99
第16節	食料、生活必需品等供給計画	1-3-109
第17節	給水計画	1-3-114
第18節	応急仮設住宅の供与等及び応急修理計画	1-3-117
第19節	感染症予防計画	1-3-123
第20節	廃棄物処理・障害物除去計画	1-3-127
第21節	行方不明者等の搜索及び遺体の処理・埋葬計画	1-3-134
第22節	応急対策要員確保計画	1-3-137
第23節	文教対策計画	1-3-140
第24節	ライフライン施設応急対策計画	1-3-145
第25節	公共土木施設等応急対策計画	1-3-154
第26節	危険物施設等応急対策計画	1-3-159
第27節	農畜産物応急対策計画	1-3-163
第28節	海上災害応急対策計画	1-3-166
第29節	林野火災応急対策計画	1-3-169
第30節	防災ヘリコプター出動要請計画	1-3-173
<b>第4章 災害復旧・復興計画</b>		
第1節	公共施設等の災害復旧計画	1-4-1
第2節	生活の安定確保計画	1-4-4
第3節	復興計画の作成	1-4-11
	地震・津波災害対策編	2-1-1
	原子力災害対策編	3-1-1
	資料編	4-1-1
	様式	5-1-1

# 第1章 総則





# 第1章 総則

## 第1節 計画の目的

この計画は、住民の生命、身体及び財産を災害から保護するため、災害対策基本法（昭和36年法律第223号）第42条の規定に基づき、防災会議が作成する計画で、大船渡市、岩手県、指定地方行政機関、指定公共機関、指定地方公共機関等の各防災関係機関がそれぞれ全機能を有効に発揮し、相互協力して大船渡市の地域に係る防災の万全を期すために必要な災害予防、災害応急対策及び災害復旧・復興に関する事項を策定するものである。

## 第2節 市民の責務

市民は、法令又はこの計画により、防災上の責務とされている事項においては、誠実にその任務を果たすほか、自ら災害に備えるための手段を講じるとともに、自発的な防災活動に参加するなど防災に寄与するよう努める。

## 第3節 計画の性格及び範囲

この計画は、市の地域に係る防災に関し、市が処理すべき事務又は業務を中心として、更に県その他の防災関係機関が処理すべき事務又は業務を包含する統合的かつ基本的な計画であって、市、県その他の防災関係機関の責任を明確にするとともに、事務又は業務の一貫性を図る能動的な計画である。

## 第4節 県計画及び他の法令に基づく計画との関係

### 1 県計画との関係

この計画は、県計画と整合性を有するものとする。

### 2 他の法令等に基づく計画との関係

この計画は、市の地域に係る防災対策として総合的かつ基本的な性格を有するものであって、災害対策基本法以外の法令の規定に基づく計画等は、この計画と矛盾し、又は抵触するものであってはならない。

## 第5節 災害時における個人情報の取扱い

市は、災害時における被災者支援において、個人情報を適切に活用することができるよう条例の規定に従って、あらかじめ必要な取扱いを定めるよう努める。

## 第6節 防災関係機関の責務及び業務の大綱

### 第1 防災関係機関の責務

防災関係機関は、防災対策の検討等を通じて、お互いに平時から災害時の対応についてコミュニケーションをとっておくこと等により、「顔の見える関係」を構築し信頼感を醸成するよう努めるとともに、訓練等を通じて、構築した関係を持続的なものにするよう努めるものとする。

#### 1 市

市は、基礎的な地方公共団体として、地域並びに住民の生命、身体及び財産を災害から保護するため、関係機関及び他の地方公共団体の協力を得て、防災に関する計画を作成し、これを実施する。

#### 2 広域連合及び一部事務組合

大船渡地区消防組合は、市を管轄する消防組織として、地域並びに住民の生命、身体及び財産を災害から保護するため、市及び関係機関の協力を得て、消防に関する計画を作成し、これを実施するとともに、市の防災活動に協力する。

気仙広域連合及び大船渡地区環境衛生組合は、その業務の公共性及び公益性に鑑み、災害時には災害応急措置を実施するとともに、市の防災活動に協力する。

#### 3 県

県は、市町村を包括する広域の地方公共団体として、地域並びに住民の生命、身体及び財産を災害から保護するため、関係機関及び他の地方公共団体の協力を得て、防災に関する計画を作成し、これを実施するとともに、市及び指定地方公共機関が処理する防災に関する事務又は業務を支援し、かつ、その総合調整を行う。

#### 4 自衛隊

自衛隊は、県知事等からの災害派遣要請を受けて、又は自主的に人命救助を第一義とする緊急救助活動を実施するとともに、市の防災活動に協力する。

#### 5 指定地方行政機関

指定地方行政機関は、地域並びに住民の生命、身体及び財産を災害から保護するため、指定行政機関及び他の指定地方行政機関と相互に協力し、防災活動を実施するとともに、市の活動が円滑に行われるよう、指示、指導、助言等を行う。

#### 6 指定公共機関及び指定地方公共機関

指定公共機関及び指定地方公共機関は、その業務の公共性及び公益性に鑑み、防災に関する計画を作成し、これを実施するとともに、市の活動が円滑に行われるよう、その業務に協力する。

#### 7 公共的団体及び防災上重要な施設の管理者

公共的団体及び防災上重要な施設の管理者は、平素から災害予防体制の整備を図り、災害時には災害応急措置を実施するとともに、市その他の防災関係機関の防災活動に協力する。

第2 防災関係機関の業務の大綱

1 市

機 関 名	業 務 の 大 綱
市	1 防災会議、市本部、現地災害対策本部、災害警戒本部の設置、運営に関する こと。 2 防災に関する施設及び組織の整備に関すること。 3 防災訓練の実施に関すること。 4 防災知識の普及及び教育に関すること。 5 災害に関する情報の収集、伝達及び広報に関すること。 6 他の市町村、関係機関等に対する応援要請に関すること。 7 災害応急対策の実施に関すること。 8 被災施設の復旧、被災地域の復興に関すること。

2 広域連合及び一部事務組合

機 関 名	業 務 の 大 綱
気仙広域連合	災害時におけるし尿の適正処理に関すること。
大船渡地区消防組合	1 消防業務に関すること。 2 救急救助業務に関すること。 3 災害予防対策の実施協力に関すること。 4 災害応急対策の実施協力に関すること。
大船渡地区環境衛生組合	一般廃棄物となる災害ごみの適正処理に関すること。

3 県

機 関 名	業 務 の 大 綱
県	1 岩手県防災会議、県本部、現地災害対策本部、災害警戒本部の設置、運営 に関すること。 2 防災に関する施設及び組織の整備に関すること。 3 防災訓練の実施に関すること。 4 防災知識の普及及び教育に関すること。 5 災害に関する情報の発表、収集、伝達及び広報に関すること。 6 自衛隊、他の都道府県、関係機関等に対する応援要請に関すること。 7 災害応急対策の実施に関すること。 8 災害時における犯罪の予防、取締りなど社会の秩序維持に関すること。 9 被災施設の復旧、被災地域の復興に関すること。 10 市町村その他の防災関係機関の災害対策の総合調整に関すること。

4 自衛隊

機 関 名	業 務 の 大 綱
陸上自衛隊 岩手駐屯部隊	災害派遣要請又は出動命令に基づく応急救援及び応急復旧に関すること。

5 指定地方行政機関

機 関 名	業 務 の 大 綱
大 船 渡 労 働 基 準 監 督 署	<ol style="list-style-type: none"> <li>1 事業場における労働災害の防止に関すること。</li> <li>2 被災労働者の救済に関すること。</li> <li>3 被災労働者の就労あっせんに関すること。</li> <li>4 復旧・復興工事における労働災害の防止に関すること。</li> </ol>
東 北 農 政 局 岩 手 県 拠 点	<ol style="list-style-type: none"> <li>1 国土保全事業の推進に関すること。</li> <li>2 営農指導方針の樹立及び技術指導に関すること。</li> <li>3 種苗その他営農資材の確保に関すること。</li> <li>4 農地、農業用施設等に係る災害復旧事業の実施及び指導に関すること。</li> <li>5 災害資金の融通に関すること。</li> <li>6 災害時における応急用食料の調達・供給に関する情報収集・連絡に関すること。</li> </ol>
三 陸 中 部 森 林 管 理 署	<ol style="list-style-type: none"> <li>1 国有林野の保安林、保安施設等の整備に関すること。</li> <li>2 山火事防止対策に関すること。</li> <li>3 災害復旧用材の供給に関すること。</li> </ol>
盛岡地方気象台	<ol style="list-style-type: none"> <li>1 気象、地象、地動及び水象の観測並びにその成果の収集及び発表に関すること。</li> <li>2 気象、地象（地震にあつては、発生した断層運動による地震動に限る。）及び水象の予報並びに警報等の防災気象情報の発表、伝達及び解説に関すること。</li> <li>3 気象業務に必要な観測、予報及び通信施設の整備に関すること。</li> <li>4 県や市町村が行う防災対策に関する技術的な支援・助言に関すること。</li> <li>5 防災気象情報の理解促進、防災知識の普及啓発に関すること。</li> </ol>
東 北 地 方 整 備 局 南 三 陸 沿 岸 国 道 事 務 所 釜 石 港 湾 事 務 所	<ol style="list-style-type: none"> <li>1 直轄公共土木施設の整備及び災害防止に関すること。</li> <li>2 指定河川の洪水予報・警報の発表及び伝達に関すること。</li> <li>3 水防活動の指導に関すること。</li> <li>4 災害時における通行規制及び緊急輸送道路の確保に関すること。</li> <li>5 直轄公共土木施設の復旧に関すること。</li> <li>6 港湾施設、海岸保全施設等の整備及び災害対策の指導及び協力に関すること。</li> <li>7 港湾施設、海岸保全施設、空港施設等の災害応急対策及び復旧対策に関すること。</li> <li>8 緊急を要すると認められる場合、申合せに基づく適切な緊急対応の実施に関すること。</li> <li>9 災害対策支援に係る調整に関すること。</li> </ol>
釜石海上保安部	<ol style="list-style-type: none"> <li>1 気象予報・警報等の船舶への周知に関すること。</li> <li>2 海難救助、海上警備、治安維持及び海上交通の安全確保に関すること。</li> <li>3 船舶交通の障害の除去及び海洋汚染・海上災害の防止に関すること。</li> <li>4 救援物資、避難者等の海上・航空輸送に関すること。</li> </ol>

6 指定公共機関

機 関 名	業 務 の 大 綱
日本赤十字社 岩手県支部 大船渡市地区	<ol style="list-style-type: none"> <li>1 災害時における医療救護に関すること。</li> <li>2 救援物資の配分に関すること。</li> <li>3 義援金の受付に関すること。</li> <li>4 防災ボランティアの連絡調整等に関すること。</li> </ol>
日本放送協会 盛岡放送局	<ol style="list-style-type: none"> <li>1 気象予報・警報等の放送に関すること。</li> <li>2 災害状況及び災害対策についての放送に関すること。</li> <li>3 県知事からの要請に基づく災害放送に関すること。</li> <li>4 防災知識の普及啓発に関すること。</li> </ol>
東日本旅客鉄道(株) 盛駅	<ol style="list-style-type: none"> <li>1 鉄道施設の整備、災害防止及び災害復旧に関すること。</li> <li>2 災害時における鉄道による緊急輸送に関すること。</li> </ol>
東日本電信電話(株) 岩手支店 エヌ・ティ・ティ・ コミュニケーションズ(株) (株)NTTドコモ KDDI(株) ソフトバンク(株)	<ol style="list-style-type: none"> <li>1 電気通信設備の整備及び災害防止に関すること。</li> <li>2 災害時における通信の確保に関すること。</li> <li>3 電気通信設備の復旧に関すること。</li> </ol>
東北電力ネットワー ク(株)大船渡電力セ ンター	<ol style="list-style-type: none"> <li>1 電力施設の整備及び災害防止に関すること。</li> <li>2 災害時における電力供給に関すること。</li> <li>3 電力施設の災害復旧に関すること。</li> </ol>
大船渡郵便局	<ol style="list-style-type: none"> <li>1 災害時における郵便局の業務運営の確保に関すること。</li> <li>2 災害時における郵便局の業務に係る災害特別事務取扱及び援護対策に関すること。</li> </ol>

7 指定地方公共機関

機 関 名	業 務 の 大 綱
(株)IBC岩手放送 (株)テレビ岩手 (株)岩手めんこい テレビ (株)岩手朝日テレビ (株)エフエム岩手	<ol style="list-style-type: none"> <li>1 気象予報・警報等の放送に関すること。</li> <li>2 災害状況及び災害対策についての放送に関すること。</li> <li>3 県知事からの要請に基づく災害放送に関すること。</li> <li>4 防災知識の普及啓発に関すること。</li> </ol>
岩手県交通(株)大船 渡営業所	災害時における車両による緊急輸送に関すること。

(公社)岩手県トラック協会大船渡支部	
(一社)岩手県高圧ガス保安協会大船渡支部	<ol style="list-style-type: none"> <li>1 ガス施設の整備及び災害防止に関すること。</li> <li>2 災害時におけるガス供給に関すること。</li> <li>3 ガス施設の災害復旧に関すること。</li> </ol>
三陸鉄道(株)南リアス線運行部	<ol style="list-style-type: none"> <li>1 鉄道施設の整備、災害防止及び災害復旧に関すること。</li> <li>2 災害時における鉄道による緊急輸送に関すること。</li> </ol>
(公社)岩手県看護協会大船渡支部	医療救護及び保健衛生に関すること。
(一社)岩手県建設業協会大船渡支部	<ol style="list-style-type: none"> <li>1 災害時における道路啓開及び除雪に関すること。</li> <li>2 公共土木施設等の災害応急対策に関すること。</li> </ol>
(一社)岩手県医師会・(一社)気仙医師会 (一社)岩手県歯科医師会・気仙歯科医師会	<ol style="list-style-type: none"> <li>1 医療救護又は歯科医療救護に関すること。</li> <li>2 遺体の検視、検案、身元確認及び処理に関する協力に関すること。</li> </ol>
(一社)岩手県薬剤師会・気仙薬剤師会	<ol style="list-style-type: none"> <li>1 医療救護に関すること。</li> <li>2 災害時における医薬品の供給及び管理に関すること。</li> </ol>

8 公共的団体その他防災上重要な施設の管理者

機 関 名	業 務 の 大 綱
農 業 協 同 組 合 漁 業 協 同 組 合 森 林 組 合 等	<ol style="list-style-type: none"> <li>1 共同利用施設の災害応急対策及び災害復旧に関すること。</li> <li>2 農林水産関係に係る県及び市が実施する被害調査、応急対策に対する協力に関すること。</li> <li>3 被災農林漁家に対する融資及び融資のあっせんに関すること。</li> <li>4 被災農林漁家に対する種苗その他営農資材の確保のあっせんに関すること。</li> </ol>
商 工 会 議 所	<ol style="list-style-type: none"> <li>1 商工鉱業関係に係る県及び市が実施する被害調査、応急対策に対する協力に関すること。</li> <li>2 被災商工業者に対する融資のあっせんに関すること。</li> <li>3 災害時における物価安定についての協力に関すること。</li> <li>4 生活必需品、復旧資材等防災関係物資の確保についての協力に関すること。</li> </ol>
一 般 病 院 診 療 所 等	<ol style="list-style-type: none"> <li>1 収容患者に対する災害時の避難体制の確保に関すること。</li> <li>2 災害時における負傷者等の受入れ及び医療救護に関すること。</li> </ol>
婦 人 会	<ol style="list-style-type: none"> <li>1 被災者への炊き出しの実施に関すること。</li> <li>2 避難所への救護に関すること。</li> <li>3 救援物資の分類配給の協力に関すること。</li> <li>4 被災地の清掃協力に関すること。</li> </ol>

一般運送事業者	災害時における緊急輸送に関すること。
一般燃料供給事業者	災害時における緊急通行車両等への燃料の優先的な供給に関すること。
危険物関係施設の管理者	災害時における危険物の保安措置に関すること。
消 防 機 関	<ol style="list-style-type: none"> <li>1 海岸堤防水門・河川水門等の管理に関すること。</li> <li>2 災害時における水門等の閉鎖に関すること。</li> </ol>
社会福祉法人大船渡 市社会福祉協議会	<ol style="list-style-type: none"> <li>1 災害ボランティアの連絡調整等に関すること。</li> <li>2 岩手県災害派遣福祉チームの受入調整に関すること。</li> </ol>



## 第7節 大船渡市の概況

### 1 位置

大船渡市は、岩手県の東南端に位置し、北は鍬台峠、荒金山、赤坂峠から標高1,351mの五葉山を境に釜石市と、北西は六郎峠、白石峠、小松峠を境に住田町と接し、西は氷上山、通岡峠を境に陸前高田市と接している。また、南東は大船渡湾を、東は吉浜湾、越喜来湾、綾里湾を抱いて太平洋を臨んでいる。

各都市への距離は、盛岡市に111km、北上市に79km、奥州市に67km、一関市に81km、気仙沼市に34km、仙台市に169kmである。

#### 市の位置

(平成27年1月1日)

方位	東端	西端	南端	北端
地名	首崎	澄川山三角点 南南西部	碁石岬	五葉山神社北東部
東経	…	141° 37′ 01″	141° 44′ 28″	141° 43′ 41″
北緯	…	39° 07′ 15″	38° 59′ 04″	39° 12′ 11″

資料：国土地理院

### 2 面積及び土地利用

大船渡市の面積は、322.50km<sup>2</sup>で、山林がその大半を占めており、その内訳は資料編1-7-1のとおりである。

[町別面積及び地目別土地面積調 資料編1-7-1]

### 3 地勢

市の地域の大部分は、北上山系の分水嶺から分かれた支脈によって占められており、これらの支脈は、さらに海岸に向かい、南から碁石半島、尾崎岬、脛崎、首崎、死骨崎まで伸びており、天然の良港である湾口1.0km、奥行き6.0kmの細長い大船渡湾をはじめとして吉浜湾、越喜来湾、綾里湾が太平洋を臨んでいる。

これらの湾には、標高300m～1,300m級の間々を源とした河川が注いでいる。主な河川としては、盛川(指定延長10,800m)、その支流の鷹生川(指定延長7,309m)、と立根川(指定延長4,000m)、須崎川(指定延長2,200m)、綾里川(指定延長3,600m)、甫嶺川(指定延長3,300m)及び吉浜川(指定延長2,350m)などである。

大船渡湾に面した平坦部と盛川流域を中心として市街地と工業用地を形成し、外洋に面した海岸線は、沈降海岸で典型的なリアス式海岸を成しており、その凹部には漁村集落が散在している。

また、地殻の活動帯である日本海溝に面しており、海岸がリアス式となっているため、津波による被害がたびたび起きている。

### 4 地質

地質は、盛川河岸及び大船渡湾周辺の沖積地を除けば、大部分が古生層あるいは中生層の粘板岩、砂岩、礫岩、凝灰岩あるいは石灰岩等により構成され、これらを買いて花崗岩、ヒン岩なども分布する。石灰岩は、大部分が古生層に属し、市の主要産業の一つであるセメントの原料となっている。

また、市街地、工業用地を形成している盛川沿岸から大船渡湾周辺の沖積層の厚さは、厚いところで10～20m、一般的には10m以内で、その下部には砂礫層あるいは岩盤となっており、大規模な工場立地に十分耐え得る地質条件をもつものと推定されている。



## 5 気候

気候は、海洋の影響と地理的条件から、四季を通じて一般に温暖であり、夏涼しく冬温かい県内でも過ごしやすい地域である。年間の平均気温は11℃前後で、1月が最も低く8月が最も高い。

年間降水量は1,200～1,700mm程度あり、梅雨期と台風期に多く、降雪は1～2月にかけて山間部に見られるが、平坦地は極めて少ない。

本市における過去の気象の極値は、資料編1-7-2のとおりである。

[気象極値表 資料編1-7-2]

## 6 災害記録

### (1) 過去の主な災害

大船渡市の明治以降の主な災害記録は、資料編1-7-3のとおりである。

[大船渡市の主な災害記録 資料編1-7-3]

### (2) 今後予想される災害

本市の自然的条件、社会的条件及び過去の災害発生状況から、将来次のような災害の発生を予想することができる。

- ア 津波、高潮等による災害
- イ 地震による災害
- ウ 大雨、台風等による災害
- エ 林野火災

## 第8節 防災対策の推進方向

### 第1 基本方針

市の地域並びに住民の生命、身体及び財産を守ることは市の基本的責務であり、関係機関の協力を得て、あらゆる手段、方法を用いて防災対策の推進を図る。

### 第2 情報連絡体制の整備

災害時においては、正確な情報を迅速に伝達することが最も重要である。

#### (1) 防災行政無線の整備

##### ア 同報系無線

同じ情報を同時に伝達する意味で最も効果的な伝達手段であり、難聴地域の解消に向けて整備に努めるものとする。

##### イ 移動系無線

本庁及び三陸支所と、車両及び関係地区本部との連絡強化のため、整備に努めるものとする。

#### (2) 市、関係機関との情報連絡体制の強化

ア 市の体制強化のため、災害時の連絡系統を確立し、これの周知を図るものとする。また、各部班においても、詳細な系統図を作成しておくものとする。

イ 前記アで定めた系統図に基づいて、定期的に情報連絡（非常招集を含む。）訓練を実施するものとする。

ウ 市と関係機関との情報連絡体制を確立し、定期的に訓練を実施して有事に備えるものとする。

#### (3) 通信手段の確保

災害時において通信が途絶しないよう、被災が想定されない場所への通信施設・設備の設置、耐震化、耐浪化及びサブシステム化並びに代替通信手段の確保に努める。

### 第3 防災意識の啓発

当市の宿命的な災害である津波による被害を最小限に食い止めるため、また、その他の災害を未然に防止し、発生時に的確な行動をとることができるよう、市民の防災意識の向上を図るものとする。

詳細については、第2章第1節「防災知識普及計画」によるものとする。

### 第4 防災施設の整備

災害による被害を未然に防止し、又は被害の拡大を防ぐため、防災施設の整備を推進する。

- (1) 海岸保全事業による防潮堤等の整備促進
- (2) 河川改修事業の促進
- (3) 治山・治水事業の促進
- (4) 急傾斜地崩壊対策事業の促進
- (5) 避難場所、避難所等の整備促進
- (6) 避難標識の整備
- (7) 避難路及び街路灯の整備
- (8) 各種観測機器・施設及び情報収集伝達機器等の整備促進
- (9) 防災資機材の整備促進

## 第2章 災害予防計画



## 第2章 災害予防計画

### 第1節 防災知識普及計画

#### 第1 基本方針

市その他の防災関係機関は、職員に対して防災教育を実施するとともに、広く住民等に対して防災知識の普及に努め、自主防災思想の普及、徹底を図り、常に防災意識の向上に努めるものとする。

なお、防災知識の普及を図る際には、高齢者、障害者等の要配慮者の多様なニーズに十分配慮するとともに、地域において要配慮者を支援する体制の整備を図る。

また、被災時の性別によるニーズの違い等、男女双方及び性的マイノリティ（LGBT等）の視点にも配慮する。

#### 第2 防災知識の普及

##### 1 防災知識普及計画の作成

- 防災関係機関は、その所掌する防災業務に関する事項について、毎年、年度当初において防災知識普及計画を作成し、その積極的な実施を図る。

##### 2 職員に対する防災教育

- 防災関係機関は、職員等に対し、災害時における適正な判断力を養成し、円滑な防災活動に資するため、講習会、研修会若しくは検討会等を開催し、又は防災関係資料を配布して、防災教育の普及徹底を図る。
- 防災教育は、次の事項に重点を置いて実施する。
  - ア 防災対策関連法令
  - イ 防災対策、防災組織その他防災活動に関する事項
  - ウ 災害に関する基礎知識
  - エ 災害を防止するための技術
  - オ 住民に対する防災知識の普及方法
  - カ 災害時における業務分担の確認

##### 3 住民等に対する防災知識の普及

- 県及び市は、被害の防止、軽減の観点から、住民に対して、「自らの命は自らが守る」という意識を持ち、自らの判断でタイミングを逸することなく適切な避難行動をとること及び早期避難の重要性を住民に周知し、住民の理解と協力を得るものとする。
- 防災関係機関は、防災士その他防災に関する知識を有するものと連携しながら、次の方法等を利用して、住民等に対する防災知識の普及に努める。
  - ア 講習会、研修会、講演会、展示会等の開催
  - イ インターネット、広報紙の活用
  - ウ 起震車等による災害の擬似体験
  - エ 新聞等各種報道媒体の活用
  - オ 防災関係資料の作成、配布

カ 防災映画、ビデオ、スライド等の上映、貸出し

キ 自主防災活動に対する指導

○ 防災知識の普及活動は、次の事項に重点を置いて実施する。

ア 市計画及び各防災関係機関の防災体制の概要

イ 地震及び津波に関する一般的知識

ウ 気象警報、避難指示等の意味及び内容

エ 平常時における心得

- ① 地域の危険箇所や指定緊急避難場所、安全な親戚・知人宅、ホテル・旅館などの避難場所、避難経路を確認する。
- ② 他地域を訪問する予定がある場合は、あらかじめ当該市町村の避難計画を確認する。
- ③ 3日分の食料、飲料水、携帯トイレ、トイレットペーパー等の備蓄及び非常持出品（救急箱・お薬手帳、懐中電灯、ラジオ、乾電池等）の準備を行う。
- ④ いざというときの対処方法を検討する。
- ⑤ 防災訓練等へ積極的に参加する。
- ⑥ 災害時の家族内の連絡方法や避難の仕方を決めておく。
- ⑦ 愛玩動物との同行避難や指定避難所での飼養の方法を決めておく。
- ⑧ 保険・共済等の生活再建に向けた事前の備えを行う。
- ⑨ 広域避難の実効性を確保するため、通常の避難との相違点を含めた広域避難の考え方を確認する。

オ 災害時における心得、避難誘導

① 所在（居住または滞在）する自治体等から災害情報や避難情報を収集する。

② 所在（居住または滞在）する自治体による防災対策に従う。

カ 心肺蘇生法、止血法等の応急措置

キ 電気通信事業者が災害時に提供する伝言サービスの仕組みや利用方法等

ク 過去における主な災害事例

ケ 災害に関する基礎知識

コ その他必要な事項

○ 防災知識の普及に併せ、被災地に小口・混載による支援物資を送ることは被災地方公共団体等の負担となることから、支援に当たっては、現地のニーズを踏まえた上で行うようにするなど、被災地支援に関する知識を整理するとともに、その普及に努める。

○ 県及び市は、防災気象情報や避難に関する情報等の防災情報を災害の切迫度に応じて、5段階の警戒レベルにより提供すること等を通して、受け手側が情報の意味を直感的に理解できるような取組を推進する。

○ 県及び市は、被災者や支援者が性暴力・DVの被害者にも加害者にもならないよう、暴力の防止に向けた教育・啓発の促進に努める。

#### 4 児童、生徒等に対する教育

○ 市は、児童、生徒等に対し、防災教育を実施するとともに、教職員、父母等に対し、災害時における避難等の防災に関する心得及び知識の普及を図る。

○ 県及び市は、地域の防災力を高めていくため、一般住民向けの専門的・体系的な防災教育訓練の提供、学校における防災教育の充実、防災に関する教材（副読本）の充実を図るものとする。特に、水害・土

砂災害のリスクがある学校においては、避難訓練と合わせた防災教育の実施に努めるものとする。

#### 5 防災文化の継承

- 防災関係機関等は、災害の経験や教訓を次世代に継承し、防災を文化にまで昇華し、「防災文化」として将来に活かすことにより、地域防災力の向上を図る。
- 防災関係機関等は、災害の経験や教訓を次世代に継承していくため、災害に関する資料を収集・整理・保存し、住民等が閲覧できるよう地図情報その他の方法により公開に努めるとともに、災害に関する石碑やモニュメント等の持つ意味を正しく次世代に伝えていくよう努める。
- 住民等は、自ら災害の経験や教訓を次世代に継承するよう努め、防災関係機関等は、各種資料の活用等により、これを支援する。

#### 6 国際的な情報発信

- 防災関係機関等は、災害対応の経験から得られた知見や教訓を、国際会議等の場を通じて諸外国に対して広く情報発信・共有するよう努める。

#### 7 防災と福祉の連携

- 県及び市は、防災（防災・減災への取組実施機関）と福祉（地域包括支援センター・ケアマネジャー）の連携により、高齢者の避難行動に対する理解の促進を図るものとする。

#### 8 専門家の活用

- 県及び市は、各地域において、防災リーダーの育成等、自助・共助の取組が適切かつ継続的に実施されるよう、水害・土砂災害・防災気象情報に関する専門家の活用を図るものとする。

## 第2節 地域防災活動活性化計画

### 第1 基本方針

- 1 市は、地域住民が「自分たちの地域は自分たちで守る」という、自主的な防災活動を推進するため、自主防災組織の育成、強化を図る。その際、女性の参画の促進に努めるものとする。
- 2 市は、地域における消防防災の中核として重要な役割を担う消防団の活性化を推進する。
- 3 市は、市内の一定の地区内の住民等から市計画に地区防災計画を位置付けるよう提案を受けたときは、その必要性を判断した上で、市計画に地区防災計画を定める。

### 第2 自主防災組織の育成強化

#### 1 自主防災組織等の結成促進及び育成

##### (1) 組織の結成促進

- 市は、地域公民館、自治会等の既存の地域コミュニティを中心として、防災活動を自主的かつ組織的に実施する自主防災組織の結成を促進し、その育成に努める。

〔自主防災組織の現況 資料編2-2-1〕

##### (2) 組織の育成強化

#### ア リーダーの育成

市は、防災士その他防災に関する知識を有するものと連携しながら、研修会、講習会等の開催等を通じて、自主防災活動の地域リーダーの育成に努める。

#### イ 自主防災組織のネットワーク化

市は、自主防災組織相互が連携を図りながら、効果的な防災活動を行えるように、自主防災組織間のネットワーク化を図る。

#### ウ 防災用資機材等の整備

市は、自主防災組織の結成及び自主防災活動に必要な防災用資機材等の整備を促進するため、必要な指導、援助を行う。

#### エ 活動要領の作成

市は、自主防災組織が効果的な防災活動を行えるよう、平常時及び災害時に分担する任務等の活動マニュアルを作成し、指導する。

##### 平常時の活動

- ① 防災知識の普及
- ② 消火訓練、避難訓練、避難所運営訓練その他防災訓練の実施
- ③ 情報の収集、伝達体制の確立
- ④ 家庭及び地域の火気使用設備、器具等の点検
- ⑤ 防災資機材等の備蓄及び管理
- ⑥ 市、他の自主防災組織、防災関係機関との連携
- ⑦ 地域の危険箇所や避難場所等の把握、発災時における地域内での連絡体制の構築

##### 災害時の活動

- ① 安否確認及び避難誘導
- ② 出火防止及び初期消火



- ③ 住民に対する避難指示等の伝達、確認
- ④ 地域内の被害状況等の情報収集
- ⑤ 救出、救護活動の実施及び協力
- ⑥ 炊出し及び救援物資の配分等避難所運営に対する協力

## 2 育成・指導体制

区 分	所 管 事 項
市 防 災 主 管 課	組織結成のための指導 組織の結成に必要な本部旗、腕章等の交付 活動マニュアルの作成及び指導 防災用資機材の整備及び必要な指導
消 防 署	組織結成のための指導 各種講習会の開催 消火訓練・避難訓練・防災訓練及び活動等の指導助言
消 防 団	消火訓練・避難訓練・防災訓練及び活動等の指導助言

## 第3 消防団の活性化

- 市は、地域における消防防災の中核として重要な役割を担う消防団の活性化を推進し、その育成を図るため、地域住民の理解、支援、協力及び参加を得ながら、次の事業等を積極的に推進する。
  - ア 「消防団活性化総合計画」の見直し
  - イ 消防団の施設・設備の充実強化
  - ウ 消防団員の教育訓練の充実強化
  - エ 報酬・出動手当の引上げ、表彰制度の充実等による処遇改善
  - オ 消防団総合整備事業等の活用
  - カ 競技会、行事等の開催
  - キ 青年層、女性層及び公務員の消防団への加入促進
  - ク 地域防災及び消防団活動に関する広報活動及び事業所等への協力要請

## 第4 住民等による地区内の防災活動の推進

- 市内の一定の地区内の住民及び当該地区に事業所を有する事業者は、当該地区における防災力の向上を図るため、共同して、防災訓練の実施、物資等の備蓄、避難行動要支援者の避難支援体制の構築等自主的な防災活動の推進に努める。
- 市内の一定の地区内の住民及び当該地区に事業所を有する事業者は、必要に応じて、計画提案を行う等、市と連携する。
- 市は、計画提案を受けたときは、その必要性を判断した上で、市計画に地区防災計画を定める。
- 市は、計画提案の制度について、その普及に努める。

## 第3節 防災訓練計画

### 第1 基本方針

市は、災害対策基本法に基づき、市の地域に係る防災に関し、次の目的のために、その所掌する事務又は業務に応じた防災訓練を、単独又は合同して、毎年度、計画的に実施する。

- 1 職員の防災に対する実務の習熟と実践的能力の涵養
- 2 防災関係機関相互の協力体制の確立
- 3 地域住民等に対する防災知識の普及啓発及び防災意識の高揚

### 第2 実施要領

#### 1 実施方法

(1) 市は、災害対策基本法に基づき、自ら主催者及び実施主体となり、広く防災関係機関及び自主防災組織、事業所、住民等に参加を呼びかけ、訓練の目的を明確にした上で、防災訓練を実施するとともに、訓練結果の事後評価を通して成果及び課題を明らかにし、その改善に努める。

(2) 訓練は、具体的な災害の想定に基づき、次の内容により実施し、訓練目的を効果的に達成するため毎年定期的に行うものとする。

ア 防災訓練は、毎年、市長が定める日に実施するものとする。

イ 火災防ぎょ訓練は、大船渡地区消防組合消防本部の消防計画、訓練計画（火災防ぎょ訓練）に基づき実施する。

ウ 実施する主な個別訓練項目は、次のとおりである。

訓練別	訓練項目
防災訓練	1 訓練災害対策本部の設置訓練 2 通信情報伝達訓練 3 職員非常招集訓練 4 避難誘導訓練 5 交通規制訓練 6 救出・救助訓練 7 医療救護（救護所の設置）訓練 8 水門等閉鎖訓練 9 救援物資搬送及び給水訓練
火災防ぎょ訓練	1 消防職団員の非常招集訓練 2 火災現場指揮統制訓練 3 飛火警戒訓練

(3) 訓練は、図上訓練又は実働訓練により実施し、地域において発生する可能性の高い複合災害も想定するなど、具体的な災害想定に基づく、より実践的な内容とするよう努める。

ア 図上訓練は、机上の図面や通信手段を用い、各々の対策要員が災害発生時の活動要領を確認、検証するために実施する。

イ 実働訓練は、防災対策用資機材を用い、各々の対策要員が関係機関と連携のもと、実働により防災

活動に習熟するため実施する。

## 2 実施に当たって留意すべき事項

訓練の企画、実施に当たっては、次の事項に留意する。

### (1) 地域の実情を踏まえた災害想定

訓練の実施に当たっては、当市のおかれている地勢的な条件や津波等の過去の災害履歴等を考慮し、より実際的な災害想定を行う。

### (2) 訓練災害対策本部の設置

市に訓練災害対策本部を設置し、当該本部が中心となって通信情報連絡訓練、職員非常招集訓練等を実施する。

### (3) 主要防災関係機関の参加

防災関係機関の緊密な協力体制を確立するため、市内外の主要防災関係機関の参加を得て各種訓練を実施すること。

特に、災害時における岩手県防災航空隊及び自衛隊との連携強化を図るため、災害派遣要請訓練及び災害派遣時に行う救援活動に係る各種の訓練を実施する。

### (4) 地域住民等の参加促進

訓練の実施に当たっては、自主防災組織、NPO・ボランティア、民間企業等の各種団体に訓練への参加を呼びかけ、また、地域住民主体による訓練の促進、自主防災組織の結成及び育成等を図るため、地域住民の積極的な参加を得て実施する。

### (5) 広域的な訓練の実施

広域応援体制の確立を図るため、県境を越えた自治体や、市外の消防機関をはじめとする防災関係機関に広く参加を呼びかけ、広域応援協定等に基づく広域応援要請訓練その他の各種訓練を実施する。

### (6) 教育機関等における訓練の実施

児童・生徒に対する防災教育の観点から、幼稚園、保育園、小中学校、高等学校等の参加を得て各種の訓練を実施する。

### (7) 要配慮者を対象とした訓練の実施

医療施設、福祉施設等における入居者の避難、誘導など、要配慮者を対象とした訓練を、地域の自治会、自主防災組織、消防団等と連携して実施する。

### (8) 各種訓練の有機的な連携

有事の際の実際的な対応を想定し、関係機関が合同しての訓練、あるいは各訓練が有機的に連携した訓練を実施する。

### (9) 所有資機材等の活用

訓練実施に当たっては、所有する専用車両、資機材を有効に活用する。

## 3 各訓練項目において留意すべき事項

市は、防災訓練の実施に当たっては、次の事項に留意して実施する。

### (1) 通信情報連絡訓練

災害により通常の通信手段が途絶した場合を想定し、非常無線等その他の手段を用いた通信訓練を実施すること。

### (2) 職員非常招集訓練

災害により通常の交通手段が途絶した場合を想定し、徒歩等による非常参集訓練等を実施すること。

(3) 火災防ぎょ訓練

災害により消火栓の使用が不可能となった場合等を想定し、自然水利等その他の水利を用いた火災防ぎょ訓練を実施すること。

(4) 避難訓練

災害が発生した場合を想定し、住民の避難訓練を実施すること。

(5) 津波訓練

地震により津波が発生した場合を想定し、水門等の閉鎖、海面監視、住民広報等の津波訓練を実施すること。

(6) 救出救助訓練

震災により家屋が倒壊した場合を想定し、負傷者の救出・救助訓練を実施すること。

(7) 施設復旧訓練

震災によりライフライン機能が途絶した場合を想定し、これらの施設の応急復旧訓練を実施すること。

## 第4節 気象業務整備計画

### 第1 基本方針

災害による被害の防止・軽減を目的として、災害に結びつく自然現象の状況の的確な把握、防災気象情報の質的向上を図るとともに、市その他の防災関係機関や報道機関を通じて住民に適時・適切に、防災気象情報を提供できる体制を整備する。

### 第2 観測体制の整備等

- 市及び防災関係機関は、観測体制の整備充実及び観測、研究成果の防災対策への活用を図るため、それぞれが設置している観測施設のデータの相互利用を進めるなど、協力・連携体制の強化に努める。
- 市は、インターネット等による気象等の情報収集を行い、防災対策に役立てる。
- 市は、防災対策を講じることを目的として観測施設等を設置する場合には、盛岡地方気象台から必要な技術的協力等を得る。

〔雨量・河川水位観測所一覧表 資料編2-4-1〕

〔地震・津波観測施設一覧表 資料編2-4-2〕

### 第3 情報の提供

- 気象庁は、防災関係機関が迅速に防災活動を実施できるよう、情報の伝達体制を整備するとともに、防災気象情報を適時・的確に発表し、報道機関の協力を得て住民に周知するよう努める。
- 盛岡地方気象台は、市、報道機関等とあらかじめ協議の上、要配慮者や一時滞在者に十分配慮した防災気象情報の提供に努める。

### 第4 防災知識の普及啓発の実施

- 盛岡地方気象台は、住民の防災気象情報への理解を促進し、公助にとどまらず自助・共助の場面においても防災気象情報がより積極的かつ適切に利活用されることが災害による被害を最小限にするための有効な手段であることを認識し、関係機関との協力のもと、防災気象情報の活用能力の向上を含め、様々な状況下で住民一人ひとりが自らの判断で危険を回避し安全を確保する行動をとることを可能とするための知識の普及啓発を図り、住民の防災活動を推進するものとする。

#### ア 防災気象情報の活用能力向上

盛岡地方気象台は、自らが発表する防災気象情報について解説を行うよう努め、その理解を促進するとともに、情報を受けた利用者が適切な対応をとることができるように情報活用能力の向上を図るものとする。

#### イ 安全知識の普及啓発

盛岡地方気象台は、気象現象等の急な発生・変化や情報伝達手段の途絶等により情報の入手が困難な場合でも、住民一人ひとりが周囲の状況から自ら判断して安全確保の行動ができるよう、安全知識の普及啓発を図るものとする。

#### ウ 実施事項及び実施にあたっての留意事項

- 盛岡地方気象台は、平常時からパンフレットや映像教材等の広報資料の作成、ホームページの活用、講演会の開催、講師の派遣などを行うものとする。
- 盛岡地方気象台は、災害には地域特性があることを踏まえ、各地域の地理的・社会的状況や過去の災害の発生状況、自然災害について抱えているリスク等も考慮するものとする。
- 盛岡地方気象台は、防災関係省庁、地方公共団体等の防災機関、教育機関、報道機関、気象・地震等の現象や防災に関して専門知識を有する団体等の協力を得て、防災関係者及び一般向けの講習会等を実施するほか、気象台の果たす役割の説明等を行うものとする。

#### エ 災害教訓の伝承

盛岡地方気象台は、大規模災害に関する調査分析結果や映像を含めた各種資料を収集し、保存し、及び公開すること等により、住民が災害教訓を伝承する取組を支援するものとする。

## 第5節 通信確保計画

### 第1 基本方針

- 1 県、市その他の防災関係機関は、災害時における通信を確保するため、情報通信技術の活用及び通信施設の整備に努めるとともに、通信連絡系統を定め、通信手段の適切な運用を図る。
- 2 災害時においても通信が途絶しないよう、通信施設・設備の被災が想定されない場所への設置、耐震化、耐浪化及びサブシステム化並びに代替通信手段の確保に努める。  
また、通信施設等が損壊した場合に備え、迅速に応急復旧ができるよう要員及び資機材の確保体制を整備する。
- 3 効率的・効果的な防災対策を行うため、AI、IoT、クラウドコンピューティング技術、SNSの活用など、災害対応業務のデジタル化を推進する必要がある。デジタル化に当たっては、災害対応に必要な情報項目等の標準化や、システムを活用したデータ収集・分析・加工・共有の体制整備を図る必要がある。

### 第2 通信施設・設備の整備等

#### 1 防災行政無線

- 防災行政無線屋外拡声器、戸別受信機等の増設などにより、その機能強化に努める。
- 防災行政無線、その他の通信施設に係る非常用電源設備の整備等に努める。

#### 2 防災相互通信用無線の整備

- 市本部長は、大規模な災害が発生した場合において、消防、警察、海上保安部等の防災関係機関が協力して、災害時の活動を円滑に行うことができるよう、これらの防災関係機関相互で共通運用する無線として、防災相互通信用無線の整備に努める。

#### 3 その他の通信施設の整備

- 防災関係機関は、気象予報・警報の伝達、災害情報収集等のため、防災関係機関の内部及び相互間の通信施設・設備の整備を図るとともに、その運用、輸送体制等の整備に努める。
- 防災関係機関は、災害時における円滑な情報の収集及び連絡を実施するため、専用通信施設（災害優先電話を含む。）、コンピュータ等に係る非常電源設備の整備とその燃料の備蓄及び通信手段の複線化、耐震化及び耐浪化に努める。

#### 4 災害時優先電話の指定

- 県、市その他の防災関係機関は、災害等によるふくそう時においても通信を確保するため、あらかじめ、通信事業者に災害時優先電話用の電話番号を申請し、承認を受ける。

#### 5 通信運用マニュアルの作成等

- 県、市その他の防災関係機関は、災害時における通信回線のふくそう及び混信、通信施設・設備の損壊に際しても、通信を確保できるよう、あらかじめ、災害応急対策に必要な通信機器の需要動向等を踏まえ、通信運用マニュアルを作成するなど、効果的な通信手段の確保・運用、通信施設等の応急復旧に必要な資機材及び要員の確保等に努める。
- 衛星携帯電話による通信を含めた複数の通信手段について定期的な訓練等の実施、防災関係機関間の衛星携帯を含む電話番号情報の共有に努める。
- 防災関係機関は、情報通信関係施設の災害に対する機能を維持するため、定期的に、点検を実施する。



## 第6節 避難対策計画

### 第1 基本方針

- 1 市は、火災、水害等の災害から住民の生命、財産を守るために、避難計画を作成し、避難場所、避難道路等の整備を進めるとともに、住民への周知徹底を図る。
- 2 学校、病院、社会福祉施設等の管理者は、施設内にいる者の避難を迅速、確実に行うため、避難計画を作成し、その周知徹底を図る。
- 3 住民は、災害時に的確な行動をとれるよう、平常時から災害に対する備えに努める。

### 第2 避難計画の作成

#### 1 避難計画

- 市は、指定緊急避難場所（以下「避難場所」という。）及び指定避難所（以下「避難所」という。）（以下「避難場所等」と総称する。）として指定する施設の管理者その他関係機関等と協議し、次の事項を内容とした避難計画を作成する。

ア 高齢者等避難（高齢者等の避難行動要支援者等に対して避難行動を開始することを求めるとともに、高齢者等以外の一般住民に対して、必要に応じて、普段の行動を見合わせ始めることや自主的な避難を呼びかけるもの）、避難指示、緊急安全確保の発令基準、発令区域・タイミング及び伝達方法	
イ 避難場所等の名称、所在地、対象地区及び対象人口	
ウ 避難場所等への経路及び誘導方法	
エ 避難場所等の管理	<ol style="list-style-type: none"> <li>① 管理責任者</li> <li>② 管理運営体制</li> <li>③ 職員の動員体制及び運営スタッフの確保</li> <li>④ 市本部及び各避難場所等との連絡手段</li> <li>⑤ 食料、生活必需品等の物資の備蓄、調達方法</li> <li>⑥ 電気、ガス、水道等が損壊した場合の復旧方法</li> <li>⑦ 医療機関との連携方法</li> <li>⑧ 避難収容中の秩序維持</li> <li>⑨ 避難者に対する災害情報の伝達</li> <li>⑩ 避難者に対する応急対策の実施状況の周知徹底</li> <li>⑪ 避難者に対する各種相談業務</li> <li>⑫ 自主避難者に対する各避難所の随時開放体制</li> </ol>
オ 避難者に対する救援、救護措置	<ol style="list-style-type: none"> <li>① 給水</li> <li>② 給食</li> <li>③ 空調</li> <li>④ 医療・衛生・こころのケア</li> <li>⑤ 生活必需品の支給</li> <li>⑥ その他必要な措置</li> </ol>
カ 避難行動要支援者に対する救護措置	<ol style="list-style-type: none"> <li>① 情報の伝達</li> <li>② 避難の誘導及び避難の確認</li> </ol>

	③ 避難所等における配慮 ④ 平常時からの関係機関による避難行動要支援者情報の収集・共有 ⑤ 避難支援プラン（全体計画、個別計画）の策定 ⑥ 福祉避難所として社会福祉施設等を指定・協定締結 ⑦ 避難場所から避難所への移送手段
キ 避難場所等の整備	① 収容施設 ② 給食施設 ③ 給水施設 ④ 情報伝達施設
ク 住民に対する広報	
ケ 避難訓練	

- 避難計画作成に当たっては、水害と土砂災害、複数河川の氾濫、台風等による高潮と河川洪水との同時発生等、複合的な災害が発生することを考慮するよう努める。
- 避難計画作成に当たっては、防災担当部局と福祉担当部局との連携の下、消防団、自主防災組織及び平常時から避難行動要支援者と接している社会福祉協議会、民生委員、介護保険制度関係者、障害者団体等の福祉関係者等と協力して、避難行動要支援者の避難支援の体制を整備し、避難行動要支援者情報の共有や、支援員をあらかじめ明確にするなど避難誘導が迅速に行われるよう特に配慮する。また、避難誘導體制の整備に当たっては、木造住宅密集地域における大規模な火災の発生など、二次災害の発生も考慮する。
- 市は、「避難情報に関するガイドライン」を参考に高齢者等避難、避難指示及び緊急安全確保（以下本編中「避難指示等」という。）の具体的な発令基準を策定し、市計画に明記するとともに、その内容について避難計画とあわせて住民に周知する。また、災害が発生する危険性が高くなっている地域に対して、避難指示等を適切に発令することができるよう、具体的な避難指示等の発令範囲についてもあらかじめ設定するよう努める。
- 避難計画に盛り込む避難指示等の発令基準は、地域の特性等を踏まえつつ、気象警報等の内容に応じたものとし、その策定又は見直しに当たっては、災害の危険度を表す情報等の活用について、当該情報等を取り扱う国及び県の機関との連携に努める。この場合において、国及び県の機関は、市による避難指示等の基準の策定又は見直しを支援する。
- 避難計画の作成に当たっては、災害発生時における児童、生徒、園児の安全な避難のため、学校、幼稚園、保育所等との連絡、連携体制の構築に努める。
- 避難手段は、原則として徒歩によるものとする。ただし、避難場所までの距離や避難行動要支援者の存在など地域の実情に応じ、やむを得ず自動車により避難せざるを得ない場合においては、避難者が自動車で安全かつ確実に避難するための方策をあらかじめ検討する。
- 避難計画の作成に当たっては、夜間等様々な条件を考慮するとともに、避難支援従事者（消防団、自主防災組織、民生委員、社会福祉施設職員等の者であって、避難の誘導、避難者の確認等に従事する者をいう。）の危険を回避するため、防災対応や避難誘導に係る行動ルールや非常時の連絡手段等の安全確保策を定める。
- 避難計画の作成に当たっては、避難指示等を発令する際に、国又は県に必要な助言を求めることができるよう、連絡調整窓口の確認等必要な準備を整える。



- 市は、避難計画の周知を行うため、防災訓練の実施及びハザードマップ等の作成・配布等を行うよう努める。なお、ハザードマップ等の作成に当たっては、河川近傍や浸水深の大きい区域については「早期の立退き避難が必要な区域」として明示することに努め、住民等の参加も考慮する。
- 県は、市から求めがあった場合には、ハザードマップ等の作成に関し必要な助言等を行う。
- 市は、洪水等に対する住民の警戒避難体制として、洪水予報河川等及び水位周知下水道については、水位情報、堤防等の施設に係る情報、台風情報、洪水警報等により具体的な避難指示等の発令基準を設定するものとする。それら以外の河川等についても、氾濫により居住者や地下空間、施設等の利用者に命の危険を及ぼすと判断したものについては、同様に具体的な避難指示等の発令基準を策定することとする。また、安全な場所にいる人まで指定緊急避難場所等へ避難した場合、混雑や交通渋滞が発生するおそれ等があることから、災害リスクのある区域に絞って避難指示等の発令対象区域を設定するとともに、必要に応じて見直すよう努めるものとする。国土交通省、気象庁及び県は、市町村に対し、これらの基準及び対象区域の設定及び見直しについて、必要な助言等を行うものとする。

## 2 学校、病院、社会福祉施設等における避難計画

- 学校、病院、社会福祉施設、事業所などの多数の者が出入りし、勤務し、又は居住している施設の管理者は、施設内にいる者の避難を迅速、確実に行うため、避難計画を作成し、関係職員等に周知徹底を図る。
- 施設の管理者は、市、大船渡地区消防組合消防本部、大船渡警察署等と密接な連携を図るとともに、避難訓練の実施等により、避難体制の確立に万全を期する。
- 浸水想定区域や土砂災害警戒区域内に位置し、市計画に名称及び所在地を定められた学校、病院、社会福祉施設等の要配慮者利用施設の所有者又は管理者は、防災体制に関する事項、避難誘導に関する事項、避難の確保を図るための施設の整備に関する事項、防災教育・訓練に関する事項、水防法に基づき設置した自衛水防組織の業務に関する事項等を含めた水害や土砂災害が発生するおそれがある場合における避難確保計画を関係機関の協力を得て作成し、これを市長に報告するとともに、計画に基づき、避難誘導等の訓練を実施する。
- 県及び市は、要配慮者利用施設の避難確保に関する計画の策定状況や避難訓練の実施状況等について、定期的に確認するように努める。
- 学校、幼稚園、保育所等においては、児童、生徒、園児を集団的に避難させる場合の避難場所、経路、誘導方法、指示伝達方法等のほか、災害発生時における児童等の保護者への引渡しに関するルールを、あらかじめ定める。
- 学校施設等の避難所としての開放に当たっては、あらかじめ鍵の保管者を複数定めるとともに、鍵の保管者を市本部長に報告し、迅速に開放できる体制を整備するものとする。
- 学校施設等の避難所としての管理運営に当たっては、あらかじめ教職員との連携及び位置付けを定めておくものとする。
- 浸水想定区域内に位置し、市計画に名称及び所在地を定められた大規模工場等の所有者又は管理者は、防災体制に関する事項、浸水の防止のための活動に関する事項、防災教育・訓練に関する事項、自衛水防組織の業務に関する事項等に関する計画を作成し、これを市長に報告する。
- 病院においては、患者を他の医療機関等に集団的に避難させる場合に備えて、移送可能施設の把握、移送方法、入院患者に対する保健、衛生の実施方法等を定める。
- 海水浴場、野営場、その他観光施設等の不特定多数の者が集まる場所においては、来訪者に対する避難指示等の周知方法、避難させる場合の避難場所、経路、誘導方法等を定める。

## 3 広域避難及び広域一時滞在

- 市は、災害が発生するおそれがあり、自らの区域内で、住民等の生命、身体を保護し、又は居住の場

所を確保することが困難な場合において、住民等の県内他市町村へ又は他都道府県への避難（以下「広域避難」という。）が円滑に実施できるよう、県内の他の市町村その他の関係団体等との応援協定の締結や具体的な手続き、移動手段の確保等を定めたマニュアル等の整備に努める。

- 市は、災害が発生し、自らの区域内で、避難者の生命、身体を保護し、又は居住の場所を確保することが困難な場合において、避難者の県内他市町村又は他の都道府県への一時的な滞在（以下「広域一時滞在」という。）が円滑に実施できるよう、県内の他の市町村その他の関係団体との応援協定の締結や具体的な手続き、移動手段の確保等を定めたマニュアル等の整備に努める。
- 市は、広域避難又は広域一時滞在の受入れ（他都道府県からの受入れを含む。以下「広域避難等」という。）を想定し、受け入れるべき施設をあらかじめ定めるなど、具体的な受入方法を定めたマニュアル等の整備に努める。

### 第3 避難場所等の整備等

#### 1 避難場所等の整備

- 市本部長は、避難対象地域を定め、避難場所等を指定する。  
〔避難場所等一覧表 資料編2-6-1〕
- 市は、次の事項に留意し、施設の管理者の同意を得て、地域の実情に応じ、地区ごとに避難場所等を指定するとともにその整備に努める。  
この場合、過去の災害の状況や新たな知見等を踏まえ、避難場所等の指定について、必要に応じて随時見直しを行う。
- 市は、避難場所等を指定する際は、広域避難等の用にも供することについて定めるなど、他の市町村からの避難者を受け入れることができる施設等をあらかじめ決定しておくよう努める。

避難場所	<p>ア 火災の延焼によって生じる輻射熱等から避難者の安全を確保できる十分な広さを有する公園、緑地、広場、その他の公共空地であること。</p> <p>イ 崖崩れ、津波、浸水等の危険のない場所及び付近に多量の危険物等が蓄積されていない場所であること。</p> <p>ウ 避難者が安全に到達できる避難路と連結されている場所であること。</p> <p>エ 避難者1人当たりの必要面積をおおむね2平方メートル以上（新型コロナウイルス感染症に対応する場合、県が作成しているガイドライン等を参考に設定）とし、対象避難地区すべての住民（昼間人口を考慮する）を受け入れることができる場所であること。</p> <p>オ 避難する際に、できるだけ主要道路、鉄道、河川等を横断しなくてすむ場所であること。</p> <p>カ 水害に対する緊急避難場所は、小河川、沢、堰等を渡らない場所で、かつ、滞水により孤立するおそれのない場所であること。</p>
避難所	<p>ア 被災者等を滞在させるために必要かつ適切な規模のものであること。</p> <p>イ 速やかに、被災者等を受け入れ、又は生活関連物資を被災者等に配布することが可能な構造又は設備を有するものであること。</p> <p>ウ 想定される災害による影響が比較的少ない場所にあるものであること。</p> <p>エ 車両その他の運搬手段による輸送が比較的容易な場所にあるものであること。</p> <p>オ 給水、給食施設を有し、又は容易に給水、給食を確保できるものであること。</p> <p>カ 暖房施設・器具を有し、又は容易に暖房器具を確保できるものであること。</p> <p>キ 主として要配慮者を滞在させることが想定されるものにあつては、要配慮者の</p>

	<p>円滑な利用の確保、要配慮者が相談し、又は助言その他の支援を受けることができる体制が整備され、主として要配慮者を滞在させるために必要な居室が可能な限り確保されているもの。</p> <p>ク 避難生活の長期化に配慮し、公的住宅、民間アパートなどの確保も考慮すること。</p>
--	--

- 指定緊急避難場所と指定避難所が相互に兼ねる場合は、特定の災害においては当該施設に避難することが不適当である場合があることを住民等へ周知するよう努める。
- 市は、避難所を開設する場合には、あらかじめ施設の安全性を確認するものとする。
- 市は、災害の規模に鑑み、必要な避難所を、可能な限り当初から開設するよう努める。
- 市は、指定避難所内の一般避難スペースでは生活することが困難な要配慮者のため、必要に応じて福祉避難所を指定するよう努める。

〔福祉避難所一覧表 資料編2-6-2〕

〔福祉避難所の開設・運営に関する協定書 資料編2-6-3〕

- 福祉避難所を指定する場合は、要配慮者の円滑な利用を確保するための措置が講じられており、災害が発生した場合において要配慮者が相談等の支援を受けることができる体制が整備され、主として要配慮者を滞在させるために必要な居室が可能な限り確保される施設を指定するよう努める。
- 市は、福祉避難所について、受入れを想定していない避難者が避難してくることがないように、必要に応じて、あらかじめ福祉避難所として指定避難所を指定する際に受入れ対象者を特定して公示する。
- 市は、福祉避難所で受け入れるべき要配慮者を事前に調整の上、個別避難計画等を作成し、要配慮者が、避難が必要となった際に福祉避難所へ直接避難することができるよう努める。
- 市は、学校を指定避難所として指定する場合には、学校が教育活動の場であることに配慮する。
- 市は、必要に応じて、近隣の市町村の協力を得て、避難場所を近隣市町村に設けるものとする。
- 市は、平常時から防災担当部局と保健福祉担当部局が連携して、必要な場合には、ホテルや旅館等の活用等を含めて検討するよう努めるものとする。

## 2 避難道路の整備等

- 市は、次の事項に留意し、地域の実情に応じ、地区ごとに避難道路を選定するとともに整備に努める。

<p>ア 道路付近に延焼の危険のある建物、危険物施設がないこと。</p> <p>イ 通行不能となった場合の代替経路の確保が可能な道路であること。</p> <p>ウ 津波、浸水等の危険のない道路であること。</p> <p>エ 避難道路は、原則として相互に交差しないこと。</p> <p>オ 避難道路の選定に当たっては、避難経路を確保するため、必要に応じ交通規制の実施者と協議の上で、交通規制計画を定めること。</p>
---

## 3 避難場所等の環境整備

- 市は、次の事項に留意し、平時から避難場所等の環境整備を図る。

<p>ア 住民に各種情報を確実に伝達できるような双方向の通信機材の配備</p> <p>イ 非常用電源の配備とその燃料の備蓄</p> <p>ウ 避難場所等及び周辺道路への案内標識、誘導標識、誘導灯、誘導ロープ、照明設備等の設置</p> <p>エ 避難場所等での給水活動を行うためのポンプ、浄水器等必要な資機材の整備</p> <p>オ 医療救護、給食、情報連絡等の応急活動に必要な設備等の整備</p> <p>カ 毛布及び暖房器具、暖房施設等の整備</p> <p>キ 高齢者、障害者等の要配慮者に配慮した環境の整備</p>
--

- ク プライバシーの確保、男女のニーズの違い等男女双方の視点等に配慮した環境の整備
- ケ 避難の長期化に応じた入浴及び洗濯等の環境の整備

- 市は、避難場所への誘導標識を設置する場合は、日本産業規格に基づく災害種別一般図記号を使用して、どの災害に対応した避難場所であるかを明示するよう努める。

#### 第4 避難所の運営体制等の整備

- 市は、指定避難所を円滑に設置し、及び運営するため、あらかじめ指定避難所の設置及び運営に係るマニュアル等の作成、訓練を通じて、その内容について住民への普及啓発に努める。この際、住民等が主体的に指定避難所を運営できるように配慮するよう努める。

#### 第5 避難行動要支援者名簿

- 市は、平常時より避難行動要支援者に関する情報を把握し、避難行動要支援者名簿を作成する。
- 市は、避難支援等関係者に対し、避難行動要支援者本人の同意を得た上で、あらかじめ避難行動要支援者名簿を提供する。この場合において、名簿情報の漏えいの防止等必要な措置を講じる。
- 避難支援等関係者となる者は、次のとおりとする。

ア 消防機関	オ 自治会
イ 県警察	カ 自主防災組織
ウ 民生委員・児童委員	キ その他市長が必要と認める者
エ 社会福祉協議会	

- 避難行動要支援者名簿に掲載する者の範囲は、次のとおりとする。

ア 高齢者	エ 難病患者等
イ 要介護認定者	オ 避難支援等を希望する者
ウ 障害者	カ その他市長が必要と認める者

- 避難行動要支援者名簿に記載する事項は、次のとおりとする。

ア 氏名	オ 電話番号その他の連絡先
イ 生年月日	カ 避難支援等を必要とする事由
ウ 性別	キ その他避難支援等の実施に必要な事項
エ 住所又は居所	

- 市は、避難行動要支援者名簿を作成するに当たり、避難行動要支援者に該当する者を把握するため、関係部課等で把握している情報の集約に努めるほか、市で把握していない情報については、県知事その他の者に対して、情報提供を求める。
- 市は、地域における避難行動要支援者の居住状況や避難支援を必要とする事由を適切に反映したものとなるよう、避難行動要支援者名簿を定期的に更新するとともに、庁舎の被災等の事態に生じた場合においても名簿の活用に支障が生じないよう、名簿情報の適切な管理に努める。

[大船渡市避難行動要支援者避難支援事業実施要綱 資料編5-14]

#### 第6 避難に関する広報

- 市は、住民が的確な避難行動をとることができるよう、平常時から、避難場所、避難経路、危険箇所及び過去の浸水区域等を示した防災マップ、広報紙、パンフレット等の活用、講習会、防災訓練の実施、ホームページやアプリケーションなど、多様な手段を利用して、避難に関する広報活動を行い、住民に対する周知徹底を図る。

避難場所等に関する事項	ア 避難場所等の名称及び所在地並びに避難所と避難場所の別
	イ 避難場所等への経路

	ウ 災害種別一般図記号を使った避難場所標識の見方
避難行動に関する事項	ア 平常時における避難の心得 イ 避難指示等の用語の意味 ウ 避難指示等の伝達方法 エ 避難の方法 オ 避難後の心得
災害に関する事項	ア 災害に関する基礎知識 イ 過去の災害の状況

#### 第7 避難訓練の実施

- 市は、災害時に住民が的確な避難行動をとることができるよう意識高揚を図り、避難経路や避難場所を住民自らが実際に確認し、又は避難所の運営訓練を実施することを督励するとともに、防災訓練の一環として、又は単独で、避難訓練を実施する。
- 訓練の実施に当たっては、居住者及び滞在者を含めた避難対象地区のすべての住民が参加するよう配慮する。



## 第7節 要配慮者の安全確保計画

### 第1 基本方針

市は、避難指示等の判断・伝達マニュアル及び避難行動要支援者避難支援計画等を策定するとともに、実際に避難訓練等を行うなど、国、県等の防災関係機関、介護保険事業者、在宅医療提供者、社会福祉施設設置者等及び地域住民等の協力を得ながら地域社会全体で要配慮者の安全確保を図る体制づくりを進める。

### 第2 実施要領

#### 1 避難行動要支援者名簿及び個別避難計画

- 市は、避難行動要支援者に関する情報（住居、情報伝達体制、必要な支援内容等）を平常時から収集し、避難行動要支援者名簿を整備の上、電子データ、ファイル等で管理、関係機関と共有するとともに、一人ひとりの避難行動要支援者に対して複数の避難支援者を定める等、避難支援プランを策定する。
- 市は、市地域防災計画に基づき、防災担当部局や福祉担当部局など関係部局の連携の下、福祉専門職、社会福祉協議会、民生委員、地域住民等の避難支援等に携わる関係者と連携して、名簿情報に係る避難行動要支援者ごとに、作成の同意を得て、個別避難計画を作成するよう努めるものとする。また、個別避難計画については、避難行動要支援者の状況の変化、ハザードマップの見直しや更新、災害時の避難方法の変更等を適切に反映したものとなるよう、必要に応じて更新するとともに、庁舎の被災等の事態が生じた場合においても、計画の活用には支障が生じないよう、個別避難計画情報の適切な管理に努めるものとする。
- 市は、市地域防災計画に定めるところにより、消防機関、都道府県警察、民生委員・児童委員、社会福祉協議会、自主防災組織など避難支援等に携わる関係者に対し、避難行動要支援者本人及び避難支援等実施者の同意、または、当該市町村の条例の定めがある場合には、あらかじめ個別避難計画を提供するものとする。
- 市は、個別避難計画が作成されていない避難行動要支援者についても、避難支援等が円滑かつ迅速に実施されるよう、平常時から、必要な配慮をするものとする。
- 市は、個別避難計画が作成されている避難行動要支援者が居住する地区において、地区防災計画を定める場合は、地域全体での避難が円滑に行われるよう、個別避難計画で定められた内容を前提とした避難支援の役割分担及び支援内容を整理し、両計画の整合が図られるよう努めるものとする。また、訓練等により、両計画の一体的な運用が図られるよう努めるものとする。
- 市は、避難行動要支援者情報の収集・共有や避難支援プランの策定について、社会福祉協議会、民生委員、福祉サービス提供者、在宅医療提供者、障害者・難病患者団体等の福祉・医療関係者の理解を深める取組を進める。

#### 2 災害情報等の伝達体制の整備

- 避難行動要支援者の避難支援は自助・地域（近隣）の共助を基本とし、市は、避難行動要支援者への避難支援対策に対応した高齢者等避難を発令するとともに、消防団や自主防災組織等を通じ、避難行動要支援者及び避難支援者までの迅速・確実な伝達体制の整備を行う。
- 市は、情報伝達のため、消防団や自主防災組織等への情報伝達責任者（班）を明確にする。
- 消防団、自主防災組織等は、情報伝達網の複数ルート化等に配慮するとともに、福祉・医療関係者と連携し、避難支援プラン等を基に情報伝達を実施する。
- 市は、平常時から避難行動要支援者と接している社会福祉協議会、民生委員、ケアマネージャー、介護職員等の福祉サービス提供者、在宅医療提供者、障害者・難病患者団体等の福祉・医療関係者との連携を深め、発災時には、これらが構築しているネットワークを情報伝達に活用する。
- 市は、要配慮者利用施設の管理者に対し、避難指示等を確実に伝えるための情報伝達体制を整備する。

### 3 避難誘導

- 市は、警察署、消防署、消防団、自主防災組織等と協力し、避難行動要支援者を優先した避難誘導体制の整備を図る。

### 4 避難生活

- 市は、関係機関と連携し、避難所における要配慮者の支援窓口の設置、保健師等による健康相談、岩手県災害派遣福祉チームの受入れなど、福祉関係職員等による生活支援体制を整えるとともに、避難行動要支援者の避難支援のための連絡会議を開催するなど、各支援者と緊密な連携が図れるよう支援体制の構築を図る。
- 避難所においては、要配慮者の避難状況に応じて、障害者（オストメイトを含む。）用トイレ及びスロープ等の段差解消設備の速やかな仮設、福祉施設職員等による応援体制の構築などに努める。

### 5 社会福祉施設等の安全確保対策

- 社会福祉施設等は、定期的に施設の耐久性・耐火性を点検し、建築年数や老朽度合い等に応じて必要な修繕等に努める。  
特に、スロープ等の段差解消設備等を設置し、施設内部や周辺のバリアフリー化に努めるとともに、防災資材や日常生活及び福祉サービスに必要な物資についても配備するよう努める。
- 社会福祉施設等は、入所者及び従事者等に対し、避難経路及び避難場所を周知し、平常時から基本的な防災行動がとれるよう防災教育を行い、定期的に防災訓練を実施する。  
また、施設の構造や利用者の身体的特徴を考慮し避難誘導方法を確立し、避難支援計画を策定する。

### 6 要配慮者に配慮した防災訓練等の実施について

- 市は、地域において要配慮者を支援する体制を確認するなど、要配慮者に十分配慮しながら避難計画に基づき防災訓練等の実施に努める。

### 7 外国人の安全確保対策について

#### (1) 防災教育、防災訓練の実施

- 防災関係機関は、県、市及び国際交流関係団体等の協力を得て、外国人に対し、多言語による防災知識の普及に努める。  
また、市は、防災訓練の実施に際しては、外国人の参加を呼びかける。  
なお、市は、外国人を多く就業させている事業所等に対し、防災講習の開催を働きかけるように努める。

#### (2) 避難計画

- 市は、第6節「避難対策計画」に定める避難計画の作成に当たっては、被災地に生活の基盤を持ち、避難生活や生活再建に関する情報を必要とする在留外国人と、早期帰国等に向けた交通情報を必要とする訪日外国人は、行動特性や情報ニーズが異なることを踏まえ、それぞれに応じた迅速かつ的確な情報伝達環境整備や、避難支援体制の整備を行い、避難誘導が迅速に行われるよう配慮する。  
また、避難所においても、情報伝達手段の確保等、外国人に配慮した環境の整備を行う。
- 県は、災害時における多言語支援窓口を設置し、運営体制を構築するとともに、市町村間の相互支援体制を構築する。

#### (3) 情報伝達及び案内標示板等の整備

- 市は、災害時において外国人が迅速かつ的確に避難することができるよう、多言語ボランティア等の協力を得て、多言語等による避難指示等の伝達手段の確保に努める。  
また、避難場所や避難経路の標示等、災害に関する案内板等について、ピクトグラムを活用等によりわかりやすく効果的なものにするとともに、多言語の併記標示を進め、外国人の避難に支障のないよう努める。

- 県及び市は、国等と協力し、研修を通じて、災害時に行政等から提供される災害や生活支援等に関する情報を整理し、避難所等にいる外国人被災者のニーズとのマッチングを行う災害時外国人支援情報コーディネーターの育成を図るものとする。

**(4) 情報の提供**

- 市は、インターネット等を活用した多言語及びやさしい日本語による災害情報の提供に努める。
- 県及び市は、災害時に避難所等において、災害時外国人支援情報コーディネーターを活用し、効果的な情報収集（外国人被災者の状況、ニーズ把握）、情報提供（災害情報、外国人被災者のニーズとのマッチング）を行うよう努める。

**(5) ボランティアの育成等**

- 市は、国際交流関係団体等の協力を得て、災害時において通訳等を行う多言語ボランティアの養成、登録、研修を行う。

**(6) 生活相談**

- 市は、国際交流関係団体等及び多言語ボランティア等の協力を得て、外国人に対する相談体制を整備する。



## 第8節 食料、生活必需品等の備蓄計画

### 第1 基本方針

市は、災害発生直後から飲料水、食料、生活必需品等の流通が確保されるまでの間、被災者の生活を支えるため、必要な物資の備蓄を行うとともに、市民及び事業所における物資の備蓄を促進する。

### 第2 備蓄の種類

備蓄の種類については、次のとおりである。

- 災害に備え、県、市、事業所、県民が主体となり備蓄する物資（備蓄物資）
- 災害発生時、被災地方公共団体に対して被災地外の住民や民間事業者、団体等から善意で寄せられる物資で、調達費用等の対価が生じないもの（義援物資）
- 県又は市が、災害に備え、民間事業者等とあらかじめ締結した協定等に基づき、災害時に必要量調達する物資で、協定の内容により異なるが、基本的には調達費用等の対価が生じるもの（流通在庫備蓄）
- 国が、被災地方自治体からの具体的な要望を待たず、避難所避難者への支援を中心に必要不可欠と見込まれる物資を調達し、被災地に物資を緊急輸送する仕組み（プッシュ型支援）

### 第3 市の役割

- 飲料水、食料、毛布、簡易トイレ等避難生活に必要な物資（以下この節において「物資」という。）の備蓄計画（品目、数量、配置場所）を定めるものとし、計画を定める場合にあつては、性別、性的マイノリティ（LGBT等）のニーズの違いや高齢者、障害者、難病患者、食物アレルギーを有する者、外国人、乳幼児及び妊産婦等（要配慮者）の多様なニーズに配慮する。
- 備蓄計画に基づき物資の備蓄を行い、定期的に点検及び更新を行う。
- 家庭及び事業所における物資の備蓄を奨励する。
- 備蓄は、各地区の防災倉庫等に分散して行い、災害時に地区本部職員等が取り出して使用できるようにする。

〔防災倉庫一覧表 資料編2-8-1〕

〔防災資機材及び食料、生活必需品等の備蓄一覧表 資料編2-8-2〕

- 物資の調達可能数量等を常時把握するとともに、あらかじめ、災害時における応援協定の締結等により、他の市町村及び関係団体からの物資調達に係る体制を整備する。

### 第4 市民及び事業所の役割

#### 1 市民の役割

- 各家庭において、家族の3日分程度の物資を備蓄し、定期的に点検及び更新を行うよう努める。

家庭における備蓄品の例

飲料水、食料、ラジオ、懐中電灯・ローソク、電池、医薬品、携帯トイレ、カセットコンロ、石油ストーブ等

#### 2 事業所の役割

- 事業所は、災害時において必要な資機材、燃料等及び従業員のための物資を備蓄又は確保し、定期的に点検及び更新に努める。

## 第9節 孤立化対策計画

### 第1 基本方針

市は、道路状況や通信手段の確保の状況等から孤立化が想定される地域をあらかじめカルテ化し、最新の状況を随時把握するとともに、現地消防団員から直接被害状況を収集できる体制を構築するなど、予防対策に努める。

### 第2 災害時孤立化想定地域の状況

市内において孤立化のおそれがある地域の孤立化の発生要因としては、「集落に通じるアクセス道路のすべてが津波により浸水する場合」が多くを占めている。

[災害時孤立化想定地域一覧表 資料編2-9-1]

### 第3 孤立化想定地域への対策の推進

#### 1 通信手段の確保

- (1) 市は、災害時優先電話、衛星携帯電話等の公衆通信網のみならず、防災行政無線、簡易無線機等の多様な通信手段の確保に努め、防災訓練等を通じ、通信機器や非常用電源の使用方法の習熟を図る。
- (2) 県は、防災ヘリコプター等による空中偵察に対し住民側から送る合図を定め、市はその方法をあらかじめ周知する。

(県統一合図)

- ア 赤旗（負傷者等があり、早急な救助を求める場合）
- イ 黄旗（負傷者等はいないが、救援物資等を求める場合）
- ウ 白旗（異常なし又は存在を知らせる場合）

- (3) 市は、孤立化のおそれがある場合に、地域の代表者に積極的に電話をするなど、住民の安否確認を行う体制・連絡網を整備するように努める。

#### 2 避難先の検討

市は、集落内に避難場所等がない場合には、災害時に集合する集落内の安全な場所や家をあらかじめ定めるなど、避難先の確保に努める。

#### 3 救出方法の確認

市は、孤立可能性のある地域においてヘリコプターの飛行場外離着陸場その他ヘリコプターが離着陸できる場所又はヘリコプターにより上空から救助ができる場所（以下「飛行場外離着陸場等」という。）の確保に努める。

また、地域内に飛行場外離着陸場等が確保できない場合は、隣接する地域等において飛行場外離着陸場等の確保に努める。

#### 4 備蓄の奨励

市は、孤立化のおそれがある地域においては、孤立しても住民が支え助け合うことができるよう、備蓄を推進する。

また、備蓄に当たっては、水、食料等の生活物資に加え、非常用電源、簡易トイレ等の、集落単位での備蓄が望ましいが、まずは、各家庭において3日分程度の水、食料の備蓄の奨励に努める。

#### 5 防災体制の強化

市は、住民自らが、救助・救出、避難誘導、避難所生活の支援ができるよう、自主防災組織の育成強化に努める。

## 第10節 防災施設等整備計画

### 第1 基本方針

災害時において、迅速かつ的確な災害応急対策が実施できるよう、防災施設等を整備し、災害時における応急活動体制の整備を推進する。

### 第2 防災施設等の機能強化

- 防災施設等の整備を進め、次に掲げる機能の強化を図る。
  - ア 災害応急対策活動における中枢機能
  - イ 市庁舎等の被災時におけるサブ機能
  - ウ 災害応急活動を支援するための防災ヘリポート機能
  - エ 市民に対する防災知識の普及、教育及び訓練機能
  - オ 人員、物資等の輸送、集積機能
  - カ 災害対策用資機材の備蓄機能
  - キ 自家発電装置、太陽光発電その他の再生可能エネルギー利用設備等による非常時電力供給機能
  - ク 被災住民の避難・収容機能
  - ケ 警察・消防・自衛隊等の部隊の展開、宿営の拠点、ヘリポート、物資輸送設備等の救援活動拠点機能

### 第3 公共施設等の整備

- 道路施設、河川管理施設、海岸保全施設、砂防等施設、港湾施設、漁港施設等の公共土木施設について、耐震性の確保に努める。
- 避難路、避難地（公園、緑地、道路などの住民の退避地を含む。）等を整備するとともに、避難所となる学校等の公共施設の不燃化及び非常用電源設備の整備等に努める。
- 防災関係機関は、災害応急対策上の重要施設、広域経済活動上の重要施設、多数を収容する重要施設等についての不燃化及び非常用電源設備の整備等に努める。
- 既存施設等については耐震診断を行い、不備な箇所を補強に努める。
- 老朽化が顕著な施設は、早期改築の推進を図る。
- 防潮堤（扉門付近）への階段及び照明の整備、河川堤防に自然水利として利用できるような進入路の整備に努める。

### 第4 消防施設の整備

- 地域の実情に即した消防車両、消防無線、消防水利、その他の消防施設、設備を整備拡充し、常時点検整備を行う。
- 地震災害時の消防水利を確保するため、耐震性貯水槽、自然水利等を整備する。

### 第5 防災資機材等の整備

- 市は、災害応急対策活動に要する次の資機材を整備し、定期的に点検整備を行い、必要な補充を行う。
  - (1) 水防用資機材
  - (2) 空中消火用資機材
  - (3) 林野火災消火用資機材
  - (4) 特殊災害用資機材
  - (5) コミュニティ防災資機材
  - (6) 放射性物質災害用資機材
- 市は、市本部及び地区本部又は現地災害対策本部の機能を果たすために必要な資機材を整備する。

## 第11節 建築物等安全確保計画

### 第1 基本方針

都市災害を防止し、被害を最小限に食い止めるため、建築物の不燃化の促進、防災空間の確保、市街地の再開発等を推進することにより、都市の防災化を図る。

### 第2 建築物の不燃化の促進

#### 1 準防火地域の指定

- 市街地の建築物の状況を考慮し、準防火地域の見直しを行い、適切な地域指定に努める。

#### 2 公営住宅の不燃化促進

- 公営住宅、改良住宅等の公的住宅の不燃化を促進し、住宅団地の防災強化を図る。
- 周辺地域の防災拠点としても利用できるよう、オープンスペース等の適切な配置を考慮した団地造りを推進する。

#### 3 民間住宅の不燃化促進

- 市街地における住宅の不燃化等、防災面での行政指導を強化し、民間住宅の不燃化を積極的に促進する。

### 第3 建築物の耐震性向上の促進

#### 1 防災上重要な建築物等の耐震性確保

既存建築物の耐震性の向上を図り、都市防災を推進するため、次の対策を推進する。

##### (1) 防災上重要な建築物の設定

- 次の建築物を「防災上重要な建築物」として位置付け、耐震性の確保に努める。
  - ア 庁舎、病院、学校等被災後応急・復旧活動の拠点となる公共性の高い施設
  - イ 建築基準法第12条に規定する定期報告の対象となる特殊建築物
  - ウ 放送局、新聞社等情報伝達業務の中心となる施設
  - エ 建築物の形態、工法、構造壁の設置等からみて建築構造上弱いと考えられる特殊建築物

##### (2) 市施設の耐震強化

- 防災上重要な建築物のうち、昭和56年6月1日改正後の建築基準法の適用を受けていない既存建築物については、耐震性を確保するため、耐震診断の実施及びその結果に基づく耐震改修の促進を図る。
- 防災上重要な建築物に該当しない施設についても、重要度に応じて耐震性の確保に努める。

##### (3) 民間の防災上重要な建築物の耐震性確保

- 県は、防災上重要な建築物の耐震性を確保するため、民間の防災上重要な建築物のうち、昭和56年6月1日改正後の建築基準法の適用を受けてない建築物の所有者に対し、各種施策を通じて耐震診断及び耐震改修の促進指導に努める。

##### (4) 設備・備品の安全対策

- 防災上重要な建築物については、設備・備品の転倒、破損等による被害を防止するため、テレビ、パソコン、事務機器、書棚、医療機器等の固定・転倒防止対策や、薬品、実験実習機器等の危険物管理の徹底を図る。

## 2 木造住宅の耐震性確保

- 木造住宅の耐震性を確保するために、住民に対し、耐震性確保の重要性を啓発するとともに、耐震診断士の養成と耐震診断を希望する建物所有者に対して助成を行う木造住宅耐震診断事業を実施し、耐震性の確認と耐震改修の意識啓発を図る。

また、建物所有者が行う耐震性能の自己診断方法についての普及を図り、必要に応じた改修の実施を促進する。

[大船渡市木造住宅耐震診断事業実施要綱 資料編2-11-1]

[大船渡市木造住宅耐震補強工事助成事業補助金交付要綱 資料編2-11-2]

## 3 一般建築物の耐震性確保

- 建築物の耐震性の確保について広く市民に普及啓発を行い、既存建築物については必要に応じた耐震診断の実施を促進する。
- 新規に建設される建築物についての耐震性を確保するため、関係団体等に対し、設計、工法、監理についての指導を行う。

## 4 工作物の耐震性確保

- 煙突、広告塔、高架水槽、鉄塔等の工作物の耐震性について、広く市民の認識を深めるとともに、耐震診断の実施を促進する。

## 5 建築物の窓ガラス、外装タイル等の耐震性確保

- 道路に面する3階以上の建築物の所有者に対し、窓ガラス、外装タイル等の落下防止のため、専門技術者を通じて定期的に点検するよう指導する。
- 特に、通学路及び避難場所周辺については、市においても点検を行い、改修を要する建築物の所有者に対しては、強力に改修指導を行う。

## 6 既存コンクリートブロック塀の耐震性確保

- 道路沿いのコンクリートブロック塀の所有者に対し、建築基準法に適合したものとすよう強力に指導する。
- 特に、通学路沿い及び避難場所周辺のコンクリートブロック塀の所有者に対しては、定期点検補強を指導するとともに、市においても定期的に点検する。

## 7 家具等の転倒防止対策推進

- 負傷の防止や避難路の確保の観点から、住宅、事務所等の建築物内に設置されている食器棚、書棚等の家具及びブロック塀等の地震時における転倒、移動による被害を防止するため、適正な防止方法等について、広報誌等により市民への啓発、普及を図る。

## 第4 防災空間の確保

### 1 緑の基本計画

- 都市における良好な生活環境の形成と都市防災に資する効果を考慮し、都市公園の整備や緑地保全地域の決定等総合的な施策を体系的に位置付けるため、緑の基本計画を策定し、緑地の配置計画に従って都市公園及び緑地を整備する。

### 2 都市公園の整備

- 都市における大震災火災等に対する延焼防止や避難場所、防災拠点などの防災的機能を発揮する空間を確保するため、都市公園の整備を推進する。

[都市公園等の整備状況 資料編2-11-3]



## 第5 市街地再開発事業等による都市整備

### 1 市街地再開発事業

- 市街地内の合理的かつ健全な高度利用と都市機能の更新を図るべき地域においては、防災機能を一層充実させるため、市街地再開発事業を推進する。

### 2 がけ地近接等危険住宅移転事業

- がけ崩れ等による災害の発生のおそれがある地区において、県及び関係住民と協力して、がけ地近接等危険災害住宅移転事業を推進する。

[がけ地近接等危険住宅移転事業補助金交付要綱 資料編2-11-4]

### 3 土地区画整理事業

- 市街地内の公共施設の整備とともに宅地の利用増進を図るべき地域においては、道路、公園、緑地を確保し、防災機能の充実を図るため、土地区画整理事業を推進する。

[土地区画整理事業の状況 資料編2-11-5]

## 第6 建築物の安全確保

- 建築物に係る防災意識の高揚を図るため、日常業務における防災指導を実施するほか、毎年、上期と下期に、建築物防災週間を設け、各種防災啓蒙活動を実施する。
- 地震、台風、火災等に対する建築物の構造及び防火上の安全を確保するため、関係者に対する指導を行う。
- 学校、病院、庁舎等の主要建築物については、大規模災害発生時における避難及び救助活動の拠点建築物として位置付け、その機能を確保するよう指導する。
- 市は、平常時より、災害による被害が予測される空家等の状況の確認に努める。

## 第7 宅地の安全確保

- 宅地造成に伴う災害及び洪水、高潮、出水等による災害の防止を図るため、宅地造成等規制区域及び災害危険区域の適切な指定を行い、安全確保の指導に努める。

[「大船渡市津波防災のための建築制限等に関する条例」に基づく災害危険区域 資料編2-11-6]

## 第8 防火対策の推進

- 消防法に定める防火対象物の防火管理体制の強化を図るため、防火管理者の選任、消防計画の作成、消火・通報及び避難訓練の実施、消防用設備等の設置及び維持管理など、防火管理業務の充実を図るよう指導する。

[防火対象物の現況 資料編2-11-7]

- 消防法に定める既存特定防火対象物の火災から人命の安全確保を図るため、現行基準に基づく消防用設備等の設置及びその適正な維持管理を指導する。
- 事業所、住家、その他の防火対象物から火災の発生と被害の軽減を図るため、防火査察の強化並びに一般住民に対する防火思想及び防災知識の普及活動を推進し、火災予防の徹底を期するよう積極的に指導する。

## 第12節 文化財災害予防に関する計画

### 第1 基本方針

文化的遺産であり、歴史上・学術上又は芸術上価値の高い文化財を災害から守り、後世に伝えるために、文化財保護思想の普及徹底を図るとともに、防災施設の整備等を計画的に進める。

### 第2 文化財の現状

本市の文化財は、その歴史上・学術上あるいは芸術上の価値により文化財保護法、県及び市文化財保護条例に基づいて、87件が保護の対象に指定されている。

[文化財指定状況一覧表 資料編2-12-1]

### 第3 文化財保護思想の普及

文化財に対する防火思想及び火災予防の徹底を図るため、文化財保護強調週間（11月1日～7日）、文化財防火デー（1月26日）等の行事を通じ、市民の防火・防災意識の高揚を図る。

### 第4 文化財の防災措置

○ 文化財は貴重な国民的財産であって、ただ単に所有者のみでなく、広く一般国民が公共的立場にたつて、その保護の責に任じ、あるいは協力するよう、文化財保護思想の啓発に努めるとともにその体制の確立に努める。

また、指定文化財以外の文化財に対する意識高揚に努める。

○ 所有者又は管理者（「管理責任者及び管理団体」をいう。以下本節において同じ）は、対象別に必要な防災施設の拡充整備を図り、また文化財に対する防災訓練を計画的に実施するものとする。

○ 被災情報の収集、被災文化財の保全を図るため、あらかじめ必要な体制を整えておくものとする。

### 第5 防災施設等の整備

指定文化財の所有者又は管理者は、災害から文化財を守るため、必要な防災施設等の整備を図るとともに、適時保守点検に努める。

建 造 物	○ 指定建造物は木造が多く、火災等の災害から守ることは、文化財保護事業の中でも重要な課題であり、立地条件に応じて、自動火災警報装置、避雷針、ドレンチャー、貯水池、消火栓、消防道路等の設置を進める。
美術工芸品、考古資料、有形民俗文化財	○ 国指定文化財については、収蔵施設の設置が進んでいるが、さらに、自動火災報知設備、貯水池、消火栓、消火器、消防道路等の設備拡充を進める。 ○ 県指定文化財については、搬出不可能な文化財や文化財群に対して、耐火耐震構造の収蔵庫の設置を進めるとともに、搬出が容易な文化財を含めて、自動火災報知設備、給水設備等を整備する。
史跡、名勝、天然記念物	○ 埋蔵文化財については、出土遺物の収蔵施設を整備するなど、保存の措置を進める。 ○ 史跡、名勝、天然記念物の性質等に応じ、所在地域の予防計画と併せて、災害予防措置を講じる。

### 第6 文化財防災組織の編成、訓練等

○ 文化財の所有者又は管理者は、防災に関する責任体制を確立し、常に防災診断を行うとともに、所有者、

管理者、檀家、地域住民等による自衛消防隊等の防災組織を編成し、防災活動に必要な訓練を行う。

- 災害時における文化財の搬出に万全を期するため、災害の種別、規模等を想定し、文化財ごとに、搬出計画をたてる。

ア 文化財の性質、保全の知識を有する搬出責任者を定める。

イ 文化財の避難場所を定める。

ウ 搬出用具を準備する。

- 被災した文化財の搬出・保全に当たっては、ボランティアを活用することとし、このための情報交換体制の整備に努める。



## 第13節 交通施設安全確保計画

### 第1 基本方針

災害による道路施設、鉄道施設、港湾施設及び漁港施設の被害を防止し、又は軽減し、交通機能を確保するため、施設、災害対策用資機材の整備を図る。

### 第2 道路施設

#### 1 道路の整備

- 災害時における道路機能を確保するため、所管道路について、法面等危険箇所調査を実施し、補修等対策工事の必要箇所の整備を進める。
  - ア 道路隣接法面の路面への崩落が予想される箇所及び路体の崩落が予想される箇所を把握するため、道路法面、盛土欠落危険調査を実施する。
  - イ 上記調査に基づき、道路の防災補修工事が必要な箇所について、工法決定のための測量、地質調査、設計等を行い、その対策工事を実施する。

#### 2 橋梁の整備

- 災害時における橋梁機能を確保するため、所管橋梁について、耐震点検調査を実施し、補修等対策工事の必要箇所の整備を進める。
  - ア 「橋、高架の道路等の技術指針について」（道路橋示方書）（平成8年11月、建設省都市局長及び道路局長通達）に適合する構造の改善補強を行う必要のある橋梁を把握するため、橋梁耐震点検調査を実施する。
  - イ 上記調査に基づき、補修等対策工事が必要とされた橋梁について、老朽橋の架替、補強橋座の拡幅、落橋防止装置の整備等、耐震補強を実施する。
  - ウ 新設の橋梁は、道路の位置付け、橋梁の重要性を勘案の上、最新の耐震設計基準に基づき計画する。

#### 3 横断歩道橋の整備

- 災害時において、横断歩道橋が落下等により交通障害物になることを防止するため、所管横断歩道橋について、耐震点検調査を実施し、補強等対策工事の必要箇所の整備を進める。
  - ア 本体と階段の取付部を中心とした横断歩道橋の耐震点検調査を実施する。
  - イ 上記調査に基づき、補強等対策工事が必要とされた横断歩道橋について、落下防止補強工事を実施する。

#### 4 トンネルの整備

- 災害時におけるトンネルの交通機能を確保するため、所管トンネルについて、安全点検調査を実施し、補強等対策工事の必要箇所の整備を進める。
  - ア トンネルの耐震点検調査を実施し、補強対策工事の必要箇所を指定する。
  - イ 上記調査に基づき、補強対策工事が必要と指定された箇所について、トンネルの補強工事を実施する。

#### 5 障害物除去用資機材の整備

- 事故車両、倒壊物、落下物等を排除して、災害時の緊急交通路としての機能を確保するため、レッカー車、クレーン車、工作車等の障害物除去用資機材を配備している業者と協定等の締結を促進し、障害物除去業務に備えるものとする。

### 第3 鉄道施設

#### 1 鉄道施設の整備

- 橋梁、木工造物等の線路建造物及び電気、建築施設を主体に、線区に応じた補強対策を推進する。

#### 2 防災業務施設・設備の整備

- 気象予報・警報の伝達、情報の収集、観測施設相互間の連絡等に必要な気象観測設備、通信連絡設備、警報装置等を整備する。
- 大規模な災害が発生した場合の情報収集、連絡等を行うため、携帯電話、可搬型衛星通信装置など無線系通信設備を配置するなど、通信施設の整備充実を図る。

#### 3 復旧体制の整備

- 発災後の早期復旧を期するため、次の体制を整備する。
  - ア 復旧要員の動員及び関係機関との協力応援体制
  - イ 復旧用資機材の配置及び整備
  - ウ 列車及び旅客等の取扱い方の事前広報
  - エ 消防及び救護体制

### 第4 港湾施設、漁港施設

- 輸送拠点としての機能強化を図るため、港湾緑地など多目的に利用可能なオープンスペース、耐震強化岸壁、臨港道路等を備えた防災拠点の整備を図る。

## 第14節 ライフライン施設等安全確保計画

### 第1 基本方針

災害による電力、ガス、上下水道、電気通信等のライフライン施設の被害を防止し、又は軽減するため、施設・設備、災害対策用資機材の整備等を図るとともに、巡視点検の実施等安全対策に万全を期する。

### 第2 電力施設

○ 電気事業者は、災害による電力施設の被害を防止し、又は軽減するため、災害に応じた設備、資機材の整備等を図るとともに、電気工作物の巡視、点検、広報活動の実施等により、電気事故の防止を図る。

#### 1 施設の整備

##### (1) 水害対策

送電設備	架空電線路	○ 土砂崩れ、洗掘などが起こるおそれのある箇所ルート変更、擁壁強化等を実施する。
	地中電線路	○ ケーブルヘッドの位置の適正化等による防水対策を実施する。
変電設備		○ 浸冠水のおそれのある箇所は、浸水想定高に応じて屋外機器操作函等への防水対策や周囲柵の嵩上げと正門の防水対策による浸水対策（または減災対策）を計画、実施する。

##### (2) 風害対策

各設備共通	○ 計画設計時に建築基準法及び電気設備に関する技術基準等による風害対策を十分考慮する。 ○ 既設設備の弱体箇所は補強等により対処する。
-------	--

##### (3) 雷害対策

送電設備	○ 架空地線の設置、避雷装置の取付け、接地抵抗の低減を行う。 ○ 電力線の溶断防止のため、クランプの圧縮化、アーマロッドの取付け等を行う。 ○ 電力気象通報等により雷害を予知した場合は、系統切替を行い、災害の防止又は拡大防止に努める。
変電設備	○ 避雷器、気中放電キャップを設置するとともに、架空地線によるしゃへいを行う。 ○ 重要系統の保護継電装置を強化する。
配電設備	○ 襲雷頻度の高い地域においては、断線保護ホーン、耐雷ホーンを取付け、対処する。

#### 2 電気工作物の予防点検等

- 電気工作物を、常に法令に定める技術基準に適合するよう保持するとともに、事故の未然防止を図るため、定期的に電気工作物の巡視点検（災害の発生のおそれがある場合は、特別の巡視）を行う。
- 自家用需要家を除く一般需要家の電気工作物の調査等を行い、感電事故の防止を図るほか、漏電等により出火に至る原因の早期発見とその改修に努める。
- 一般公衆に対し、電気安全東北委員会岩手電気協議会等と協力して、電気の正しい取扱いと適正配線

の重要性についてのPRに努める。

### 3 災害対策用資機材の確保等

- 設備ごとの必要最小限の資機材の種類、数量を定め、次の事項に重点を置き、その整備を進める。
  - ア 所要資機材計画
  - イ 輸送計画（車両、舟艇、ヘリコプター等）
  - ウ 保管施設の整備
  - エ 資機材及び輸送の調達
  - オ 資機材輸送の調査確認

### 4 ヘリコプターの活用

- 災害が発生した場合に備え、航空会社との出動協力及び連絡体制について整備する。

## 第3 ガス施設

- ガス事業者は、災害によるガス施設の被害を防止し、又は軽減するとともに、二次災害を防止するため、施設、資機材等の整備を図るとともに、需要家に対する器具の取扱方法等の周知徹底を図る。

### 1 施設の整備

製造施設及び貯蔵所	○ 二次災害を防止するため、緊急遮断弁、消火設備、保安用電力の確保等の整備を行う。
容器置場	○ 火気との距離を確保するとともに、雪害等を考慮して設定する。
容器	○ 容器の転落、転倒を防止するため、適切な鎖掛け等を行うとともに、定期点検を実施する。
安全器具	○ 災害防止に効果のあるマイコンメーターの設置を進める。 ○ 容器等からのガス漏れを防止するため、ガス放出防止器等の設置を進める。 ○ ガス放出防止器等の設置に当たっては、容器のバルブの閉止が困難な高齢者世帯等を優先的に行うよう配慮する。

### 2 災害対策用資機材の確保等

- 災害時に必要な資機材の在庫管理を行い、調達を必要とする資機材については、その確保体制を整備する。

### 3 防災広報活動

- 災害時における二次災害の防止等を図るため、平常時から、需要家に対し、次の事項について周知徹底を図る。

- ア ガス栓の閉止等、地震が発生した場合においてガス器具に対してとるべき措置
- イ ガス漏れ等の異常に気づいた場合の措置

## 第4 上下水道施設

### 1 上水道施設

- 水道事業者は、災害による上水道施設の被害を防止し、又は軽減するため、施設、資機材の整備等を行う。

#### (1) 施設の整備

- 浄水施設等は、被災時の停電を考慮して、必要最小限の自家発電設備の整備を図る。
- 配水管は、管路の多系統化、ループ化、ブロックシステム化等を行う。
- 既設管は、漏水防止作業を実施し、破損及び老朽管を発見して、敷設替え等の改良を行う。

(2) 給水体制の整備

- 市及び水道事業者は、災害時において、被災者が必要とする最小限の飲料水（一人当たり1日3リットル以上）の供給を確保できるよう、ろ過器の配備、給水車の増強、応急配管及び応急復旧用資機材の備蓄増強を図る。

2 下水道施設

- 下水道施設の管理者は、災害による下水道施設の被害を防止し、又は軽減するため、施設の整備等を図る。

下 水 管 渠	<ul style="list-style-type: none"> <li>○ 新たな下水管渠の敷設は、耐震性の確保のため構造面での耐震化を図るとともに、管路の複数ルート化に努め、流下機能を確保する。</li> <li>○ マンホール蓋の点検を行い、飛散、摩耗等の危険な箇所の補修、交換を行う。</li> <li>○ 下水管渠の流下機能を確保するため、マンホール間のバイパス等の資機材の確保を図る。</li> </ul>
ポ ン プ 場 、 終 末 処 理 場	<ul style="list-style-type: none"> <li>○ ポンプ場、終末処理場は、非常用発電設備を整備する。なお、津波が想定される地域に存する場合は2階以上の高層階へ設置する。</li> <li>○ 新たなポンプ場、終末処理場は、耐震性の確保のため構造面での耐震化を図る。なお、津波が想定される地域に建設する場合は耐津波性能を有するように配慮する。</li> <li>○ 既設のポンプ場、終末処理場は、耐震診断を行い、危険な施設の改修を行う。なお、津波が想定される地域に存する場合は耐津波性能に応じた防護レベルでの対応策を講じる。</li> </ul>

〔下水道施設の現況及び整備計画 資料編2-14-1〕

第5 通信施設

1 電気通信施設

- 電気通信事業者は、災害時における通信の確保を図るため、県計画に定めるところにより、施設、資機材の整備等を図る。

2 放送施設

- 放送局は、災害時における放送の送出及び受信を確保するため、放送施設・設備の整備拡充を図るとともに、災害応急・復旧対策に必要な資機材の整備を図る。

(1) 設備の整備

- 放送設備、特に放送主系統設備、受配電設備、非常用発電設備等の防火防災対策を実施する。
- 放送設備等重要な設備については、代替又は予備の設備を設ける。
- 防火設備等を設け、二次災害の発生を防止する。
- 建物、構築物、放送設備等の防災性について、定期的に自主点検を実施する。

(2) 放送継続体制の整備

- 災害により、放送機、中継回線、演奏所等に障害が発生し、平常時の運用が困難になった場合に備え、他の放送系統による臨機の番組変更、常置以外の必要機器の仮設等、放送を継続できる体制の整備を図る。

(3) 防災資機材の整備

- 災害応急対策・復旧対策に必要な資機材の整備、備蓄を図る。

## 第15節 危険物施設等安全確保計画

### 第1 基本方針

危険物災害の発生及び拡大を防止するため、施設・設備、災害対策用資機材等の整備を図るとともに、保安教育、指導等による保安体制の整備強化を図る。

### 第2 石油类等危険物

#### 1 保安教育の実施

- 県は、法令の定めるところにより、危険物取扱者の保安講習を実施する。
- 危険物施設の所有者等は、危険物取扱者、危険物施設保安員等に対し、保安管理の向上を図るため、大船渡地区消防組合等と連携し、講習会、研修会等の保安教育を実施する。

#### 2 指導強化

- 県は、大船渡地区消防組合が行う許可及び立入検査等に対し、指導助言を行い、災害防止に努める。
- 大船渡地区消防組合は、危険物施設に対し、次の事項を重点に、立入検査等を実施する。

- ア 危険物施設の位置、構造及び設備の維持管理の検査
- イ 危険物の貯蔵、取扱い、運搬、積載等の方法の検査及び安全管理指導
- ウ 危険物施設の所有者等、危険物保安監督者等に対する非常時にとるべき措置指導

#### 3 屋外貯蔵タンクからの流出油事故対策

##### (1) 沈下測定の実施

- 危険物施設の所有者等は、屋外貯蔵タンクの沈下測定を定期的に行い、その実態の把握に努める。

##### (2) 不等沈下の著しいタンクの措置

- 大船渡地区消防組合は、不等沈下の著しいタンクについて、法令の定めるところにより、タンクの底部の厚さ、溶接部の損傷、亀裂、腐食等の欠陥の有無の確認等保全検査を実施する。
- 大船渡地区消防組合は、欠陥が発見されたタンクについて、必要な修繕を行わせるとともに、タンクの基礎の修繕により不等沈下を是正させ、保安の確保に努める。

##### (3) 敷地外流出防止措置

- 大船渡地区消防組合及び県は、危険物の流出事故が発生した場合における敷地外又は海上への流出による二次災害を防止するため、油槽基地等危険物タンクが相当数群立する危険物施設の所有者に対し、防油堤・流出油防止堤の設置、土のう、オイルフェンス等の流出油防除資機材の整備など必要な措置を講じるよう指導する。

#### 4 自衛消防組織の強化措置

- 危険物施設の所有者等は、自衛消防隊の組織化を推進する。
- 危険物施設の所有者等は、隣接する事業所との相互応援に関する協定を締結するなど、効率ある自衛消防力の確立を図る。

#### 5 化学防災資機材の整備

- 化学消防車、化学消火薬剤等の整備を図り、化学消防力の強化を推進する。

[化学消火薬剤備蓄状況 資料編2-15-1]



### 第3 高圧ガス及び火薬類災害予防対策

- 関東東北産業保安監督部東北支部及び県は、高圧ガス又は火薬類による災害の発生及び拡大を防止するため、保安意識の高揚、規制の強化、自主保安体制の強化促進を図る。

#### 1 保安意識の高揚

- 高圧ガス保安法、液化石油ガスの保安の確保及び取引の適正化に関する法律、火薬類取締法等関係法令の周知徹底を図るため、保安教育講習、保安推進パトロール等を実施する。
- 高圧ガス、火薬類の取扱者、従事者等に対する技術講習を実施する。
- 危害予防週間を設け、保安意識の高揚に努める。

#### 2 規制の強化

- 高圧ガスの製造施設、貯蔵所又は火薬庫等が関係法令に規定する技術上の基準に適合し、かつ適正に維持されているか、保安検査及び立ち入り検査を実施する。
- 指導の適正を期するため、指導取締方針の統一、相互協力等により、関係機関との連携を密にする。

#### 3 自主保安体制の整備指導

- 保安教育計画に基づく保安教育及び防災訓練の実施により、業務上の保安確保に万全を期するよう指導する。
- 定期自主検査の完全実施及び責任体制の確立を指導する。
- 災害発生時の自主防災対策の策定を指導する。

### 第4 毒物、劇物災害予防対策

- 県は、毒物、劇物による保安衛生上の危害を防止するため、毒物、劇物業者及び毒物、劇物業務上取扱者に対して、次の監視指導を行い、災害予防対策を講じる。

区 分	内 容
毒物・劇物業者	営業施設の構造、設置基準への適合
毒物、劇物の貯蔵タンクを有する施設	屋外タンク、屋内タンク、地下タンクの構造、設置基準への適合

- 県は、毒物、劇物貯蔵所を定期的に点検するとともに、事故が発生した場合の応急措置体制の確立の指導及び届出義務（大船渡保健所、大船渡地区消防組合、大船渡警察署）の周知徹底を図る。

### 第5 放射線災害予防対策

- 防災関係機関及び放射性同位元素の届出、許可等使用者は、災害時における放射性物質による事故を未然に防止するため、施設の防災対策、防災業務従事者に対する教育及び訓練、防護資機材の整備等災害予防対策を推進する。

## 第16節 風水害予防計画

### 第1 基本方針

- 1 洪水等による水害を予防するため、県及び市は、風水害に強いまちづくりを進めるとともに、河川改修事業、砂防事業、農地防災事業及び治山事業の計画的な実施を促進する。
- 2 災害時に適切な措置をとることができるよう、施設の維持管理体制を整備する。
- 3 県、市その他の防災関係機関は、風害対策やその知識の普及啓発を図る。
- 4 県及び市は、「自らの命は自らが守る」という意識の徹底や、地域の災害リスクととるべき避難行動等についての住民の理解を促進するため、行政主導のソフト対策のみでは限界があることを前提とし、住民主体の取組を支援・強化することにより、社会全体としての防災意識の向上を図るものとする。

### 第2 風水害に強いまちづくり

- 市は、豪雨、洪水、高潮、土砂災害等に対するリスクの評価について検討し、評価結果を踏まえ、防災・減災目標を設定するよう努めるものとする。
- 県及び市は、豪雨、洪水、高潮、土砂災害等による危険の著しい区域については、災害を未然に防止するため、災害危険区域の指定について検討を行い、必要な措置を講ずるものとする。なお、災害危険区域の指定を行う場合は、既成市街地の形成状況や洪水浸水想定区域等の状況を踏まえ、移転の促進や居室を有する建築物の建築禁止のみならず、地方公共団体が定める水位より高い地盤面や居室の床面の高さ、避難上有効な高さを有する屋上の設置など、様々な建築の制限を幅広く検討するものとする。
- 市は、立地適正化計画による都市のコンパクト化及び防災まちづくりの推進に当たっては、災害リスクを十分考慮の上、居住誘導区域を設定するとともに、同計画にハード・ソフト両面からの防災対策・安全確保対策を定める防災指針を位置付けるものとする。
- 市は、溢水等による災害の発生のおそれのある土地の区域について、豪雨、洪水、高潮、土砂災害等に対するリスクの評価を踏まえ、風水害に強い土地利用の推進に努めるものとする。
- 河川管理者は、水害の激甚化、治水対策の緊急性、ダム整備の地理的な制約等を勘案し、緊急時に既存ダムの有効貯水容量を洪水調節に最大限活用するため、利水ダム等の事前放流の取組を推進するものとする。

### 第3 河川改修事業

- 河川数は、二級河川 13 河川 40,109m、準用河川 6 河川 13,450m、普通河川 268 河川 275,490mに及んでいる。これらの河川の改修は、二級河川の改修が進んでいるものの、小河川については、ほとんどそのままの状態であり、土地利用の高度化に迫られ、防災上の要請とともに河川改修は急務となっている。
- 県及び市の事業として、基幹河川改修、小規模河川改修等の事業を進めるとともに、緊急度が高く、防災効果の大きい河川の改修を実施する。

[河川改修の状況 資料編2-16-1]

[重要水防区域及び警戒区域 資料編2-16-2]

[ダムの現況 資料編2-16-3]

### 第4 砂防事業

- 砂防事業は、流域における荒廃地域の保全及び土砂災害から人命、財産を守ることを目的として、堰堤工、流路工等の整備を進める。
- 県の土石流対策の砂防事業を重点的に促進する。

[砂防指定地及び砂防施設 資料編2-16-4]



## 第5 治山事業

- 山地災害の多発化傾向に対処するため、既存荒廃地への復旧治山、荒廃危険地への予防治山等の山地治山を強化し、山地災害の未然防止を図る。特に集落の地域的な保全強化を目的とした防災対策総合治山事業を積極的に推進する。
- 農林水産省林野庁及び地方公共団体は、流木災害の発生するおそれのある森林について、流木捕捉式治山ダムの設置や間伐等の森林整備などの対策を推進する。また、脆弱な地質地帯における山腹崩壊等対策や巨石・流木対策などを複合的に組み合わせた治山対策を推進するとともに、山地災害危険地区等の定期点検等を実施するものとする。

## 第6 施設の管理

- 洪水防ぎょ又は内水排除等のために設置された水門、ひ門及びひ管の管理について、それぞれ施設ごとの責任者を定める等必要な計画を定め、有事に即応した適切な措置を講じられるよう、管理体制を整備する。

[大船渡市海岸堤防水門等管理要領 資料編2-16-5]

[河川水門等設置箇所 資料編2-16-6]

## 第7 水害予防対策

- (1) 集中豪雨、長期降雨、台風等の異常気象時には、降水量及び水位観測データを調査・情報収集し、一定量に達した場合は、住民への呼びかけ、パトロールの強化などに努め、災害の未然防止に努めるものとする。

市内の水位・雨量観測箇所は、第4節「気象業務整備計画」に記載されているとおりである。

- (2) 危険箇所についての改修事業等は、国・県の事業計画と並行し実施するものとして、市としても緊急度の高い箇所から年次計画を立て、事業を推進するものとする。

## 第8 必要な資機材の確保

- 堤防防備のための資材器具等は、定期的に点検を行い、整備・備蓄に努めるものとする。

[水防用資材等備蓄箇所 資料編2-16-7]

## 第9 浸水想定区域の公表及び周知

- 県は、洪水により相当な損害を生ずるおそれがある河川について、水位周知河川への指定を推進する。
- 県は、想定し得る最大規模の降雨により洪水予報河川又は水位周知河川（以下、本節中「洪水予報河川等」という。）が氾濫した場合に浸水が想定される区域を洪水浸水想定区域として指定するとともに、洪水浸水想定区域及び浸水した場合に想定される水深及び浸水継続時間等を公表し、市に通知する。
- 県は、その他の県管理河川についても、過去の洪水による浸水実績を活用する等、河川の状況に応じた簡易な方法も用いて、市町村等へ浸水想定情報を提供するよう努める。
- 市は、洪水予報河川等に指定されていない中小河川について、河川管理者から必要な情報提供、助言等を受けつつ、過去の浸水実績等を把握したときは、これを水害リスク情報として、住民、滞在者、その他の者へ周知するものとする。
- 市は、想定し得る最大規模の降雨により排水施設に雨水を排除できなくなった場合又は排水施設から河川等に雨水を排水できなくなった場合に浸水が想定される区域を雨水出水浸水想定区域として指定し、指定の区域及び浸水した場合に想定される水深、浸水継続時間等を公表する。
- 市は、洪水浸水想定区域又は雨水出水浸水想定区域（以下、本節中「浸水想定区域」という。）の指定があったときは、市計画において、浸水想定区域ごとに、洪水予報等（水位情報を含む。以下本節にお

いて同じ。)の伝達方法、避難場所及び避難経路に関する事項、避難訓練に関する事項その他円滑かつ迅速な避難を図るために必要な事項について定める。

**浸水想定区域指定・公表河川**

水系・河川名	指定公表年月日	備考
盛川水系・盛川	平成18年9月29日	岩手県告示第943号

- 市は、浸水想定区域内にある地下街等（地下街その他地下に設けられた不特定かつ多数の者が利用する施設）で洪水時に利用者の円滑かつ迅速な避難の確保及び浸水の防止を図る必要があるもの、要配慮者が利用する施設で洪水時に利用者の円滑かつ迅速な避難を確保する必要があるもの又は大規模工場等（大規模な工場その他地域の社会経済活動に重大な影響が生じる施設として市が条例で定める用途及び規模に該当するもの）の所有者若しくは管理者から申し出があった施設で洪水時に浸水の防止を図る必要があるものの施設の所有者又は管理者及び自衛水防組織の構成員に対し、洪水予報等を伝達するものとする。

**ア 要配慮者が利用する施設**

- 要配慮者利用施設の範囲は、高齢者施設、児童福祉施設、障害者施設等の社会福祉施設、病院・診療所の医療施設（有床に限る。）、幼稚園及び小中学校等とする。
- 浸水想定区域内にある要配慮者利用施設は、資料編2-16-8のとおりである。

〔盛川水系洪水浸水想定区域内にある要配慮者利用施設一覧表 資料編2-16-8〕

**イ 洪水予報等の伝達**

- 施設の所有者又は管理者及び自衛水防組織の構成員並びに住民に対する洪水予報等の伝達は、次の方法により行う。

伝達先	伝達方法
施設の所有者又は管理者及び自衛水防組織の構成員	電話、ファクシミリ、電子メール
住民	同報系防災行政無線、有線放送、コミュニティFM、インターネット、ソーシャルメディア、広報車、自主防災組織等の広報活動

- 市は、資料編2-6-1に掲げる避難場所等のうちから避難場所を指定し、第3章第14節「避難・救出計画」に基づき、円滑かつ迅速に避難を実施する。

〔避難場所一覧表 資料編2-6-1〕

- 市は、市計画に定めた洪水予報等の伝達方法、避難場所等を住民に周知させるため、これらの事項を記載した印刷物（洪水ハザードマップ、内水ハザードマップ等）の配布その他の必要な措置を講じる。
- 水防管理者は、洪水浸水想定区域内にある輪中堤防等盛土構造物が浸水の拡大を抑制する効果があると認めるときは、河川管理者から必要な情報提供、助言等を受けつつ、浸水被害軽減地区に指定することができる。

**第10 風害予防の普及啓発**

- 県、市その他の防災関係機関は、暴風や竜巻等突風による災害等を踏まえ、風害対策やその知識の普及啓発を図る。

**第11 関係者間の密接な連携体制の構築**

- 水災については、複合的な災害にも多層的に備え、社会全体で被害を防止・軽減させるためのハード・ソフト対策を総合的かつ一体的に推進することを目的として、国土交通大臣及び県知事が組織する洪水氾濫による被害を軽減するためのハード・ソフト対策を総合的かつ一体的に推進することを目的として「大規模氾濫減災協議会」、「都道府県大規模氾濫減災協議会」等を活用し、国、地方公共団体、河川管理者、水防管理者に加え、公共交通事業者、メディア関係者、利水ダム管理者等の多様な関係者で密接な連携体制を構築するものとする。

## 第17節 津波・高潮災害予防計画

### 第1 基本方針

- 1 津波・高潮等による災害を予防するため、海岸保全事業、三陸高潮対策事業及び海岸防災林造成事業を計画的に実施する。
- 2 災害時に適切な措置をとることができるよう、施設の維持管理体制を整備する。

### 第2 津波、高潮災害予防事業

- 本市の海岸線の総延長 159,104mのうち、津波、高潮、波浪等の災害から積極的に防護する必要がある地域として海岸法に基づき海岸保全区域に指定した区域（海岸保全区域指定）の海岸延長は、18,713mであり、また、将来海岸保全区域に指定することが必要と認められる区域（海岸保全区域要指定）の海岸延長は、20,967mとなっている。

〔海岸線及び海岸保全区域指定状況 資料編2-17-1〕

- 国、県及び市は、社会資本整備重点計画及び岩手県東日本大震災津波復興計画等に基づき、防潮堤防、防潮護岸等の海岸保全施設等の整備を、計画的に実施する。
- 海岸保全施設等の整備目標は、過去に発生した津波等を地域ごとに検証し、概ね百数十年程度の頻度で起こり得る津波に対応できる高さとする。
- 防潮堤防等の設置と並行して、飛砂、潮風、強風、霧等の被害を防止するとともに、津波及び高潮の被害を軽減することを目的として、海岸防災林造成事業を進める。

〔海岸防災林造成事業調 資料編2-17-2〕

### 第3 海岸保全施設の管理

- 海岸保全施設は、その機能が長期にわたって維持されるよう、施設の構造形式や地理的条件等を十分に把握し、定期的な点検や劣化、損傷等に対する適時・的確な修繕など、維持管理計画に基づいた適切な維持管理を行う。
- 海岸堤防、門扉（水門、排水樋門、陸閘、道路門扉、遮断扉等）の維持管理は、県・市海岸堤防水門等管理要領に基づき適正な管理を行う。
- 有事の際に迅速かつ適切な措置（水門等の開・閉操作等）が講じられるよう、あらかじめ施設ごとの責任者を定めるなど必要な体制を整えておくものとする。

〔海岸防潮堤等設置箇所 資料編2-17-3〕

〔海岸堤防水門設置箇所 資料編2-17-4〕

### 第4 海岸地域の津波防災事業

津波による被害を軽減させるための対策としては、防災施設の整備とともに、土地利用計画、公共施設計画、交通施設計画等の地域計画上に海岸地域の実態に即した防災対策を反映させる必要がある。

このため、県、市及び防災関係機関は、次の事項を考慮し、津波防災対策事業を実施するものとする。

#### 1 土地利用上の対策

津波の被害が予想される場所では、土地利用の現状、地域の将来の発展、住民生活の利便性を十分考慮し、津波による被害をできるだけ少なくできるような土地利用について誘導するものとする。

#### 2 公共施設の耐浪性の確保

学校、病院、庁舎、公民館等の公共施設は、地域の主要な機能を有するものであり、その配置は地域の

形勢を性格付けるものである。

このため、地域内の活動、広域内の活動等を踏まえ、津波に強いまちづくりを誘導する公共施設の配置に配慮するものとする。

### 3 交通施設の配置等

道路等の交通施設は、その地域における土地利用を誘導するほか、災害時において避難路及び救援路ともなるものであり、その配置及び構造については特に配慮し計画するものとする。

## 第5 高潮浸水想定区域の指定等

- 県は、想定し得る最大規模の高潮による氾濫が発生した場合に浸水が想定される区域を高潮浸水想定区域として指定し、指定の区域及び浸水した場合に想定される水深、浸水継続時間を公表し、市に通知する。
- 市は、高潮浸水想定区域の指定があったときは、市計画において、高潮浸水想定区域ごとに、洪水予報等の伝達方法、避難場所及び避難経路に関する事項、避難訓練に関する事項その他高潮時の円滑かつ迅速な避難の確保を図るために必要な事項について定める。
- 高潮浸水想定区域内に地下街等（地下街その他地下に設けられた不特定かつ多数の者が利用する施設）で洪水時等に利用者の円滑かつ迅速な避難の確保及び浸水の防止を図ることが必要なもの、要配慮者利用施設で洪水時に利用者の円滑かつ迅速な避難の確保が必要なもの又は大規模工場等（大規模な工場その他地域の社会経済活動に重大な影響が生じる施設）の所有者又は管理者から申出があった施設で洪水時に浸水の防止を図る必要があるものについて、これらの施設の名称及び所在地について市計画に定めるとともに、これらの施設の所有者又は管理者及び自衛水防組織の構成員に対する洪水予報等の伝達方法を定める。
- 市は、市計画に定めた洪水予報等の伝達方法、避難場所等を住民に周知させるため、これらの事項を記載した印刷物（高潮ハザードマップ等）の配布その他の必要な措置を講じる。

## 第18節 土砂災害予防計画

### 第1 基本方針

集中豪雨等による土砂災害を防止するため、土石流対策事業、急傾斜地崩壊対策事業の実施を促進する。  
また、土砂災害が発生するおそれがある区域について、その周知、警戒避難体制の整備を図るとともに、著しく土砂災害が発生するおそれがある区域については、一定の開発行為制限、住宅移転を促進するなど土砂災害防止対策を推進する。

### 第2 土砂災害発生危険箇所の現況

- 市内の土砂災害危険箇所及び山地災害危険地区の状況は、資料編2-18-1のとおりである。  
 [土砂災害発生危険箇所 資料編2-18-1]  
 [急傾斜地崩壊危険箇所 資料編2-18-2]  
 [土石流危険渓流等箇所 資料編2-18-3]  
 [山地災害危険地区 資料編2-18-4]
- また、市内の土砂災害警戒区域は、資料編2-18-5のとおりである。  
 [土砂災害警戒区域 資料編2-18-5]

### 第3 土地崩壊の災害防止対策

#### 1 予防対策

- (1) 豪雨、長期降雨等により土地崩壊の発生が予想される箇所の調査を行うとともに、状況の把握に努めるものとする。
- (2) 土石流危険渓流及び危険区域等に関する情報を地域住民に提供し、適切な土地利用及び日頃の防災活動、降雨時の対応等について周知を図るものとする。
- (3) 警戒、避難の措置を的確に行うため、大船渡特別地域気象観測所等の降雨観測資料の収集に努めるものとする。
- (4) 住民への気象予報・警報（大雨、洪水、強風）は、防災行政無線等により周知徹底を図るものとする。
- (5) 災害時における被害状況の早期把握と関係機関の連携強化を図るため、災害情報の連絡体制を整備する。
- (6) 危険箇所についての防止措置は、国、県の事業計画と並行し実施するとともに、市として緊急度の高い箇所から年次計画を立て事業を推進するものとする。

#### 2 警戒体制

- (1) 次の基準により警戒巡視を実施する。

警戒体制をとる場合の基準雨量例

		前日までの連続雨量が100mm以上あった場合	前日までの連続雨量が40～100mmあった場合	前日までの雨量がない場合
		第1警戒体制	危険区域の警戒巡視、住民に対する高齢者等避難の発令等	当日の日雨量が50mmを超えたとき



第2警戒体制	住民に対する避難指示の発令等	当日の日雨量が50mmを超え、時間雨量が30mm以上の強い雨が予想されるとき	当日の日雨量が80mmを超え、時間雨量が30mm以上の強い雨が予想されるとき	当日の日雨量が100mmを超え、時間雨量が30mm以上の強い雨が予想されるとき
--------	----------------	--	--	---

ただし、地震、地すべり等の発生時は、別途考慮するものとする。

(2) 警戒の方法

ア 第1警戒体制による巡視は、災害が発生するおそれがあると判断された場合、市職員、消防職員、消防団員により行い、住民に対する高齢者等避難の発令は、防災行政無線、消防車、広報車等を利用して実施するものとする。

イ 第2警戒体制による避難指示の発令は、上記アにより実施するもののほかすべての広報媒体の活用により実施するものとする。

第4 土砂災害防止対策の推進

- 県及び市は、危険箇所に関する情報を地域住民に提供し、適切な土地利用及び日頃の防災活動、降雨時の対応等について周知を図る。
- 県は、土砂災害警戒区域及び特別警戒区域指定等のための基礎調査を行い、遅滞なく基礎調査結果を公表するとともに、市長の意見を聞き、その区域を指定する。
- 市は、土砂災害警戒区域等の指定があったときは、当該警戒区域ごとに次の事項について定める。
  - ア 土砂災害に関する情報の収集及び伝達並びに予報又は警報の発令及び伝達に関する事項
  - イ 避難施設その他の避難場所及び避難路その他の避難経路に関する事項
  - ウ 災害対策基本法第48条第1項の防災訓練として市長が行う土砂災害に係る避難訓練の実施に関する事項
  - エ 警戒区域内に、社会福祉施設、学校、医療施設その他の主として防災上の配慮を要する者が利用する施設であって、急傾斜地の崩壊等が発生するおそれがある場合における当該施設を利用している者の円滑かつ迅速な避難を確保する必要があると認められるものがある場合にあっては、これらの施設の名称及び所在地

[土砂災害警戒区域内にある要配慮者利用施設一覧表 資料編2-18-6]

- オ 救助に関する事項
- カ その他警戒区域における土砂災害を防止するために必要な警戒避難体制に関する事項
- 県は、土砂災害から住民の生命、財産を守るため、土砂災害特別警戒区域において一定の開発行為の制限、建築物の構造の制限に関する所要の措置等を実施する。
- 国土交通省及び地方公共団体は、土砂・流木による被害の危険性が高い中小河川において、土砂・流木捕捉効果の高い透過型砂防堰堤等の整備を実施するとともに、土砂・洪水氾濫による被害の危険性が高い河川において、砂防堰堤、遊砂地等の整備を実施する。

第5 宅地防災対策

- 都市計画法の開発許可制度及び建築基準法に基づき、崖崩れ、擁壁の倒壊等の地盤災害の未然防止に努める。
- 防災パトロールにより、違反宅造、危険宅地の発見に努め、宅地防災対策について万全を期する。

## 第6 土砂災害警戒情報の発表

### 1 目的及び発表機関

- 大雨警報（土砂災害）の発表後、命に危険を及ぼす土砂災害がいつ発生してもおかしくない状況となったときに、市長の避難指示や住民の自主避難の判断を支援するため、対象となる市町村を特定して警戒を呼びかける情報で、県と盛岡地方気象台が共同で発表する。

### 2 発表・解除基準

#### (1) 発表基準

大雨警報（土砂災害）が発表されている場合において、気象庁が作成する降雨予測に基づく値が1kmメッシュごとの監視基準（土砂災害発生危険基準線）に達したときに、県と盛岡地方気象台は、協議の上、そのメッシュを含む市町村単位で土砂災害警戒情報を発表する。

また、地震等により地盤が脆弱になっている可能性が高くなり、土砂災害の危険性が現状よりも高いと考えられる場合は、発表基準を引き下げる。

#### (2) 解除基準

監視基準を下回り、かつ短時間で再び監視基準を超過しないと予想されるときに、解除する。ただし、無降雨状態が長時間継続しているにもかかわらず監視基準を下回らない場合は、土壌雨量指数の状況等を鑑み、解除できるものとする。

### 3 利用に当たっての留意点

- (1) 土砂災害警戒情報は、大雨による土砂災害発生の危険度を、降雨に基づいて判定し発表するもので、個別の災害発生箇所・時間・規模等を詳細に特定するものではないことに留意する。
- (2) 土砂災害警戒情報の対象とする土砂災害は、表層崩壊等による土砂災害のうち大雨による土石流や集中的に発生する急傾斜地の崩壊とし、技術的に予測が困難である斜面の深層崩壊、山体の崩壊、地すべり、融雪期の土砂災害等については発表対象とするものではないことに留意する。
- (3) 市長が行う避難指示等の発令に当たっては、土砂災害警戒情報を参考にしつつ、周辺の溪流・斜面の状況や気象状況、県の補足情報（土砂災害警戒情報システムの危険度を示す指標）等も合わせて総合的に判断すること。
- (4) 土砂災害警戒情報に加え、大雨特別警報（土砂災害）が発表されているときは、避難指示の対象地区の範囲が十分であるかどうかなど、既に実施済みの措置の内容を再度確認し、その結果、必要に応じて避難指示の対象地域の拡大や緊急安全確保の発令の更なる措置を検討すること。

### 4 情報の伝達体制

- 県は、土砂災害警戒区域等における土砂災害防止対策の推進に関する法律第27条（土砂災害警戒情報の提供）の規定により、市に伝達し、あわせて一般住民に周知する。
- 伝達先及び系統図については、資料編3-2-4のとおりである。

### 5 避難指示等のための情報提供

- 県は補足情報として、危険度を表示した地図情報や危険度の時間変化を知らせる参考情報を総合防災情報ネットワークで提供するとともに、県民には県ホームページで提供する。



土砂災害警戒情報の補足情報

危険度	表示	状況
極めて危険 【警戒レベル4相当】	濃い紫	すでに土砂災害警戒情報の基準に到達
非常に危険 【警戒レベル4相当】	薄い紫	2時間先までに土砂災害警戒情報の基準に到達すると予想 (避難指示の判断が必要な状況)
警戒 【警戒レベル3相当】	赤	2時間先までに警戒基準に到達すると予想 (高齢者等避難の検討が必要な状況)
注意 【警戒レベル2相当】	黄	2時間先までに注意報基準に到達すると予想
今後の情報等に注意	白	—

※ 警戒避難判定参考情報として、危険度を1kmメッシュごとに色分けした地図情報を市町村に提供する。

第7 土砂災害緊急情報の発表

1 目的

- 県及び国土交通省は、重大な土砂災害の急迫した危険が予想される場合は、緊急調査を実施し、土砂災害が想定される区域及び時期に関する情報を関係市町村に通知し、あわせて一般住民に周知し、適切な避難に資するものとする。

2 緊急調査

- 県及び国土交通省は、大規模土砂災害現象の発生を覚知した場合は速やかに現地を調査し、下表に示す重大な土砂災害の急迫した危険が予想される状況があると認められるときは、緊急調査に着手するものとする。緊急調査は、重大な土砂災害が想定される区域及び時期を明らかにするために実施する。

(重大な土砂災害の急迫した危険が予想される状況及び緊急調査実施機関)

重大な土砂災害の急迫した危険が予想される状況		緊急調査実施機関
項目	内容	
河道閉塞による湛水を発生原因とする土石流	河道閉塞の高さが概ね20m以上ある場合 概ね10戸以上の人家に被害が想定される場合	国土交通省
河道閉塞による湛水	河道閉塞の高さが概ね20m以上ある場合 概ね10戸以上の人家に被害が想定される場合	国土交通省
地すべり	地すべりにより、地割れや建築物等に亀裂が発生 又は広がりつつある場合 概ね10戸以上の人家に被害が想定される場合	県

3 土砂災害緊急情報

- 県又は国土交通省は、法第60条第1項の規定による避難指示等の判断に資する情報として、緊急調査によって得られた情報(土砂災害緊急情報)を県にあっては市に、国土交通省にあっては県及び市に通知するとともに、報道機関及びそれぞれのホームページ等により一般に周知する。

4 情報の伝達体制

- 情報の伝達は、次に掲げる系統図により行う。

(国土交通省が緊急調査を行う場合の伝達系統図)

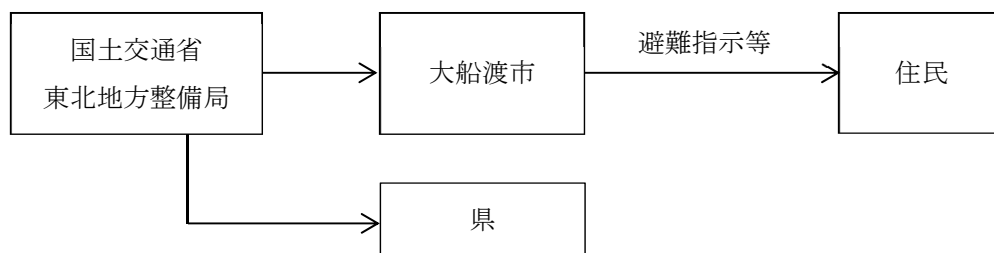

(県が緊急調査を行う場合の伝達系統図)

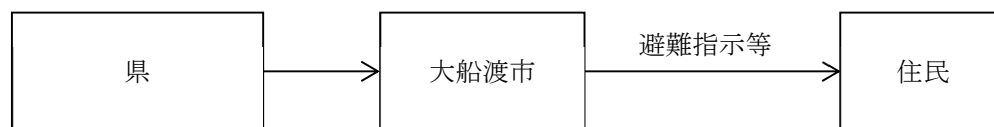

第8 土砂災害発生時における情報収集及び報告系統

- 市及び県は、地すべり、土石流、がけ崩れ、雪崩が発生した際には被害状況の早期把握に努め、報告系統のとおり報告する。

(土砂災害発生時における報告系統)

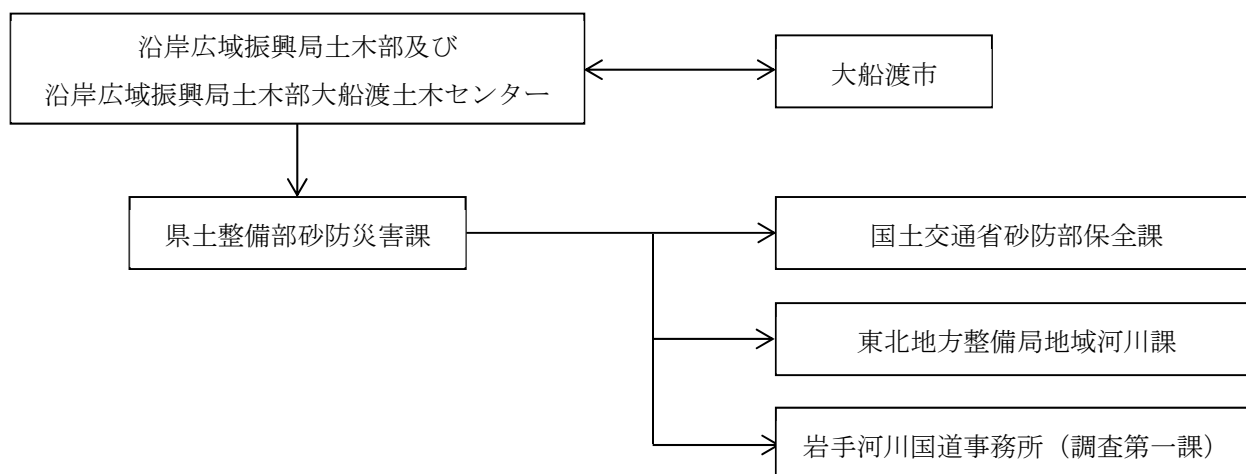

## 第19節 火災予防計画

### 第1 基本方針

- 1 火災の発生を防止し、又は拡大を防止するため、防火思想の普及、出火防止、初期消火の徹底等を図る。
- 2 消防施設の整備等による消防力の充実強化を図る。

### 第2 出火防止、初期消火体制の確立

#### 1 火災予防の徹底

- 市及び大船渡地区消防組合は、出火防止等を重点とした講演会、講習会、座談会等の実施、ポスター、パンフレット等の印刷物の配布、その他火災予防週間中における車両等による広報を実施し、火災予防の徹底を図る。
- 市及び大船渡地区消防組合は、出火防止又は火災の延焼拡大防止を図るため、地域住民に対し、初期消火に必要な消火資機材、住宅用防災機器（火災警報器）、消防用設備等の設置及びこれら器具等の取扱い方について、指導の徹底及び普及啓発を図る。

対 象	指 導 内 容
一 般 家 庭	<ul style="list-style-type: none"> <li>○ すべての住民が参加できるよう全区域を対象に防災指導等を行い、火災や地震のおそろしさ、出火防止、初期消火の重要性等についての知識の普及を図る。</li> <li>○ 火災予防週間等には、重点的に各家庭への巡回指導を実施し、出火防止等に関する適切な指導啓発を行う。 <ul style="list-style-type: none"> <li>ア 火気使用設備の取扱方法</li> <li>イ 消火器の設置及び取扱方法</li> <li>ウ 住宅用防災機器（火災警報器）の設置及び取扱方法</li> </ul> </li> <li>○ 寝たきりの高齢者、独居の高齢者等に対しては、家庭訪問を行い、出火防止及び避難方法等について、詳細な指導を行う。</li> </ul>
職 場	<ul style="list-style-type: none"> <li>○ 予防査察、火災予防運動、防火管理者講習会、防火指導等の機会をとらえ、関係者に対する防火思想の普及、高揚を図る。 <ul style="list-style-type: none"> <li>ア 災害発生時における応急措置要領の作成</li> <li>イ 消防用設備等の維持管理及び取扱方法の徹底</li> <li>ウ 避難、誘導体制の確立</li> <li>エ 終業後における火気点検の励行</li> <li>オ 自衛消防隊の育成</li> </ul> </li> </ul>

#### 2 地域ぐるみの防火防災訓練、民間防火組織の育成

- 市は、火災時において、消防機関の活動とともに、地域住民が自主的に初期消火活動等を行えるよう、防火防災訓練の実施や民間防火組織の育成に努める。

##### (1) 防火防災訓練の実施

- 防災関係機関の訓練と併せ、住民参加による地域ぐるみの防火防災訓練を実施し、初期消火等に関する知識、技術の普及を図る。

##### (2) 民間防火組織の育成

###### ア 婦人防火クラブ等の育成

- 家庭防火思想の普及徹底及び地域内の自主防火体制の確立を図るため、婦人を対象とした組織づ

くりの推進及び育成に努める。

[婦人防火クラブ等の結成状況 資料編2-19-1]

#### イ 幼年少年消防クラブの育成

- 幼年少年期から火災予防思想の普及を図るため、園児、小中学生を対象とした消防クラブ等の組織づくりの推進及び育成に努める。

[幼年及び少年消防クラブの結成状況 資料編2-19-2]

### 3 予防査察の強化

- 大船渡地区消防組合は、防火対象物の予防査察を年間行事計画等により、定期的を実施する。
- 火災発生時において人命に危険があると認められる防火対象物及び公共施設等については、定期査察のほかに、随時、特別査察を行う。

### 4 防火対象物の防火体制の推進

- 大船渡地区消防組合は、多数の者が出入りする防火対象物について、次の事項を指導し、当該対象物の防火体制の推進を図る。
  - ア 防火管理者の選任
  - イ 消防計画の作成
  - ウ 消防計画に基づく消火、避難等の訓練の実施
  - エ 消防用設備等の点検整備
  - オ 火気の使用又は取扱方法
  - カ 消防用設備等の設置

### 5 消防設備士の教育指導

- 県は、消防設備士に対し、消防用設備等の技術や関係法令の変化に対応できるよう、定期的講習を実施し、消防設備士の資質の向上を図る。

### 6 危険物等の保安確保指導

#### (1) 石油類

- 大船渡地区消防組合は、危険物による災害を未然に防止するため、必要に応じて危険物施設への立入検査を実施し、当該施設の位置、構造及び設備その他管理状況が法令に定める技術上の基準に適合し、安全に管理されているかを査察指導する。
- 危険物施設の所有者、管理者又は占有者に対し、定期的な点検、点検記録の作成及び保有を励行させ、災害発生の防止に努める。
- 危険物施設の従業員に対し保安教育を行い、防災に関する諸活動が円滑に運用され、応急対策が完全に遂行されるよう、自主保安体制の確立を図る。

#### (2) 高圧ガス、火薬類

- 県は、高圧ガス、火薬類による災害を未然に防止するため、必要に応じて製造施設等への立入検査を実施し、当該施設の位置、構造及び設備その他管理の状況が法令に定める技術上の基準に適合し、安全に管理されているかを指導する。
- 大火災（爆発）を発生する危険性のある施設等に対しては、災害発生予防計画の策定を指導する。

#### (3) 化学薬品

- 市及び大船渡地区消防組合は、化学工場、病院、学校等が保有している化学薬品について、転倒落下の衝撃、他の薬品との混合に伴う発火発熱を防止するため、適切な貯蔵、保管場所の不燃化等について指導する。

### 第3 消防力の充実強化

- 市及び大船渡地区消防組合は、大火災等に対処しうる消防力を確保するため、県の指導、援助等を受けながら、消防力の充実強化に努めるものとする。

#### 1 総合的な消防計画の策定

- 消火活動に万全を期するため、次に掲げる事項を踏まえた総合的な消防計画を策定する。

災害警防計画	消防機関が、適切かつ効果的な警防活動を行うための活動体制、活動要領の基準等を定める。
火災警防計画	火災が発生し、又は発生するおそれがある場合における消防職団員の非常招集、消防隊の出動基準、警戒等を定める。
危険区域の火災防ぎょ計画	木造建築物の密集地域、消防水利の状況等により、火災が発生すれば拡大が予想される地域について定める。
特殊建築物の防ぎょ計画	建物の構造、業態、規模から判断して、火災が発生した場合、延焼拡大し、人命救助の必要のある高層建築物等について定める。
危険物の防ぎょ計画	爆発、引火、発火、その他火災の防ぎょ活動上危険な物品を貯蔵する建物、場所等について定める。
ガス事故対策計画	ガス漏洩事故、ガス爆発事故等に際し、消防機関をはじめ関係機関相互の協力のもとに、被害の軽減を図るための対策について定める。

#### 2 消防活動体制の整備強化

- 火災発生時における初動体制を確立するため、消防機械装備の近代化等に努めるとともに、広域消防体制の整備を図る。

#### 3 消防施設等の整備強化

##### (1) 消防特殊車両等の増強

###### ア 特殊車両等の増強

- 建築物の高層化、複雑化等に伴う火災の立体化、特異化に対応した人命救助及び消火活動を実施するため、はしご車、化学車等の特殊車両及び特殊装備の整備増強を図る。

###### イ 可搬式小型動力ポンプの増強

- 災害時の道路損壊等による交通障害下において、同時多発火災に対処できるよう、消防署等への可搬式小型動力ポンプの増強を図る。

##### (2) 消防水利の確保

- 消火栓、防火水槽の整備、海水、河川水等自然水利の活用、水泳プール、ため池等の指定消防水利としての活用等により、消防水利の多様化を図るとともに、その適正な配置に努める。

##### (3) 消防通信施設の整備

- 災害応急対策活動時における防災関係機関との情報連絡を円滑に実施するため、消防通信施設の整備充実を図る。

##### (4) ヘリコプターの離着陸場の確保

- ヘリコプターによる空中消火活動を実施するため、ヘリコプターの飛行場外離着陸場その他ヘリコプターが離着陸できる場所の確保及び適正な配置に努める。

## 第20節 林野火災予防計画

### 第1 基本方針

森林の保全と地域の安全を守るため、林野火災の予防体制を整備するとともに、林野火災予防思想の普及、徹底を図る。

### 第2 林野火災防止対策の推進

#### 1 気仙地区山火事防止対策推進協議会

- 沿岸広域振興局農林部大船渡農林振興センター（事務局：林業振興課）は、協議会を開催し、管内の各関係機関及び団体との連絡調整を行うとともに、具体的実施事項について協議し、地域の実状に即した林野火災防止対策の推進を図る。

#### 2 林野火災予防思想の普及、徹底

- 山火事防止運動月間（3月1日～5月31日）を中心に、次に掲げる事項を重点的に、予防運動を実施する。

ア 枯れ葉等のある危険な場所でのたき火の禁止	エ 車からのたばこ火の投げ捨て禁止
イ 強風時及び乾燥時のたき火、火入れの禁止	オ 火入れの許可遵守
ウ たき火、たばこの完全消火	カ 子供の火あそびの禁止

- ハイカー等の一般入山者、森林所有者、林内及び森林周辺での作業従事者、地域住民及び小中学生等に対して、次により広報活動等を実施する。

ア 登山口、役場、駅、学校等への横断幕、ポスター等の掲示
イ テレビ、ラジオ、新聞、広報誌、パンフレット等による林野火災防止広報
ウ 広報車などによる巡回広報
エ 子供会行事等を通じた防火指導

#### 3 予防及び初期消火体制の整備

- 背負い式消火水のう、軽可搬ポンプ等の初期消火資機材を配備し、関係機関及び団体が常備する。

#### 4 組織の強化

- 地域の実状に即した予防対策を行うため、初期消火を中心とした消防訓練、研究会等を実施するなど林業関係者、消防関係者等の緊密な連携を図る。
- 地域住民、森林所有者等による林野火災予防組織の育成に努めるとともに、これらの組織が自主的に予防活動を行うよう指導する。

#### 5 各関係機関別の実施事項

機 関	実 施 事 項
盛岡地方气象台	暴風警報・強風注意報・乾燥注意報・火災気象通報等気象情報の迅速な伝達と周知徹底
県	ア 県が保有する広報媒体を利用した林野火災防止広報 イ 広報車による巡回広報 ウ 横断幕、ポスター、標示板等の配布 エ 県林務関係職員によるパトロールの実施



本編 第2章 災害予防計画

市	<p>ア 林野火災防止に関する打合せ会の開催</p> <p>イ 市が保有する広報媒体を利用した林野火災防止広報及び県の広報活動に対する協力と、防火思想の周知徹底</p> <p>ウ 林野火災予防組織の育成強化</p> <p>エ 火災警報等の迅速な伝達及びたき火、喫煙等の規制措置の周知徹底</p> <p>オ 火災警報等発令時の巡視強化</p> <p>カ 初期消火資機材の整備</p> <p>キ 火入れに関する条例の住民への周知徹底</p>
大船渡地区 消防組合	<p>ア 火災警報等の警報伝達及び巡視警戒</p> <p>イ たき火、火入れの把握と現場監督者等の指導</p>
三陸中部森林 管理署	<p>ア 暴風警報・強風注意報・乾燥注意報発表時のたき火、喫煙等に対する出火防止広報資材の配備</p> <p>イ 職員によるパトロールの実施</p> <p>ウ 防火線、防火林、防火用施設の設置及び資機材の整備</p> <p>エ 林野火災発生時の応急対策のための組織体制の整備</p>
気仙地方森林組合 林業団体等	<p>ア 火入れの許可・指示事項の遵守</p> <p>イ 暴風警報・強風注意報・乾燥注意報発表時における出火防止の周知徹底</p> <p>ウ 林内作業員等に対する林野火災防止に関する趣旨の周知徹底</p> <p>エ 一般入山者に対する防火思想の普及啓発</p> <p>オ 林内作業中の喫煙、たき火等の完全消火の励行</p> <p>カ 作業小屋の厳正な火気管理及び消火器具の設置</p> <p>キ 作業小屋周辺の防火帯の設置</p> <p>ク 火災警報等の情報をキャッチするための携帯ラジオの携行</p>
農業関係機関	<p>ア 火入れの許可・指示事項の遵守</p> <p>イ 火災警報等発令時における火気厳禁の周知徹底</p> <p>ウ 森林周辺農家に対する防火思想の普及啓発</p>
その他の機関等	<p>ア 関係職員等に対する防火思想の普及啓発</p> <p>イ 林野火災防止対策における関係機関及び団体への協力</p>

## 第21節 農業災害予防計画

### 第1 基本方針

農作物及び畜産物の気象災害を最小限に防止するため、気象の長期予報及び注意報等の迅速な伝達を図るとともに、作付当初からの安定技術の普及を進める。

### 第2 農業災害防止対策の推進

○ 市は、各関係機関及び団体との連絡調整を行うとともに、地域の実状に即した農業災害防止対策の推進を図る。

### 第3 予防対策

○ 気象災害を最小限に防止することに重点を置き、次の対策を実施する。

冷害防止対策	ア 耐冷性品種の育成普及 イ 地域の気象条件に合ったきめ細かな品種配置、作期策定の適正化 ウ 育苗技術、適正水管理等の指導徹底 エ 長期予報の伝達の徹底
凍霜害防止対策	ア 低温注意報、霜注意報等の早期伝達 イ 樹園地における燃料等の燃焼、散水の準備と励行 ウ 野菜のビニール栽培におけるこもかけ等の励行
水・雨害防止対策	ア 水稻の品質向上及び麦の穂発芽対策のための乾燥施設の利用 イ 長雨、過湿により発生しやすい黄化萎縮病、白葉枯病、疾病等の防除及び家畜の伝染病の予防
干害防止対策	ア 水源（ダム、水利施設）の確保 イ 常襲地帯における井戸、揚水機等の整備 ウ 畑地かんがい施設（スプリンクラー等）の整備
風害防止対策	ア 防風林、防風垣の設置 イ 耕土の風食防止のための等高線栽培、ベルト栽培等の実施 ウ 樹園地における枝折れ防止（支柱の準備等） エ 落果防止のための薬剤散布
病虫害発生予察	県病虫害防除所からの病虫害発生予察情報の早期伝達

○ 突発的な異常気象に対しては、その種類に応じた臨機の措置がとれるように防止対策を講じる。

- ア 生鮮食品の輸送力の確保
- イ 異常気象を媒体とする病虫害の発生に備えた防除施設及び設備の整備
- ウ 災害常襲地帯への安定技術の普及
- エ 被害程度に応じた代作、種苗確保及び対応技術の指導
- オ 家畜の飼料確保、栄養保持及び家畜伝染病の発生防止



## 第22節 海上災害予防計画

### 第1 基本方針

海上における船舶の座礁、衝突、火災、沈没等及びこれらの事故等による海上流出油等（有害液体物質を含む。以下同じ。）災害の発生及び拡大を防止するため、施設・設備、災害対策用資機材等の整備を図るとともに、保安教育、指導等による保安体制の整備強化を図る。

### 第2 船舶の安全指導等

- 釜石海上保安部は、船舶に対し、港則法、海洋汚染等及び海上災害の防止に関する法律など船舶の安全及び海上災害の予防に関する法令の遵守について、指導監督を行う。
- 釜石海上保安部は、津波、高潮等に関する警報等の通知を受けたとき又は航路障害物の発生、航路標識の異常など船舶航行の安全に重大な影響を及ぼす事態を知ったときは、船舶に対し、放送、通報、巡視船艇の巡回等による周知を図る。

### 第3 防除体制の強化

- 重要港湾である大船渡港に入港するタンカーは、石油類の需要増により大型化し、かつ隻数も増加する傾向にある。

〔タンカー入港隻数、石油等危険物取扱量及び貯油施設の状況 資料編2-22-1〕

- 釜石海上保安部及び市は、船舶又は油槽所の事故による石油等危険物の流出及び拡大を防止するため、岩手県沿岸排出油等防除協議会等を通じて、相互連携を図りながら、防除体制の整備強化を図る。

- ア 情報連絡体制の整備
- イ 資機材の整備・保有状況の定期的な情報交換
- ウ 防災訓練の実施

〔岩手県沿岸排出油等防除協議会の状況 資料編2-22-2〕

### 第4 施設、設備及び資機材の整備・保管

- 各防災関係機関、船舶関係者及び油槽所等の石油等危険物の取扱者は、大量に流出した石油等の災害予防及び拡大防止に必要な施設、設備及び資機材の整備を図る。また、耐用年数、損耗の度合いを定期的に管理し、適切に更新・保管する。

区 分	使用施設、設備及び資機材
流出した石油等の拡散防止	オイルフェンス、応急木材、オイルフェンス展張船、作業船 等
流出した石油等の回収及び処理	油回収船、回収装置、処理施設、油処理剤、油吸着剤、バージ舟 等
流出した石油等からの火災の発生防止	化学消防艇、化学消防車、化学消火剤、消火器具 等
流出した石油等による災害の拡大防止	ガス検知器 等

〔流出油防除資機材保有状況 資料編2-22-3〕

## 第23節 防災ボランティア育成計画

### 第1 基本方針

- 1 防災ボランティア活動についての普及啓発を図る。
- 2 防災ボランティアのリーダー、コーディネーター等の養成に努める。
- 3 防災ボランティアの登録、活動拠点の確保等その受入体制の整備に努める。

### 第2 実施機関（責任者）

実施機関	担当業務
市	1 防災ボランティア活動の普及啓発 2 防災ボランティアの受入体制の整備
県	防災ボランティア活動の普及啓発
日本赤十字社岩手県支部（以下本節中「日赤県支部」という。）	1 防災ボランティア活動の普及啓発 2 赤十字奉仕団（以下本節中「日赤奉仕団」という。）のコーディネーターの養成 3 防災ボランティアのリーダー及びサブリーダーの養成
日本赤十字社岩手県支部大船渡市地区（以下本節中「日赤大船渡市地区」という。）	防災ボランティア活動の普及啓発
岩手県社会福祉協議会（以下本節中「県社協」という。）	1 防災ボランティア活動の普及啓発 2 防災ボランティアのリーダー、コーディネーター等の養成
大船渡市社会福祉協議会（以下本節中「市社協」という。）	1 防災ボランティア活動の普及啓発 2 防災ボランティアのリーダー、コーディネーター等の養成

#### （市本部の担当）

部	班	担当業務
保健福祉部	地域福祉班	防災ボランティア活動の普及啓発

### 第3 実施要領

#### 1 防災ボランティア・リーダー等の養成

- 市は、日赤県支部、日赤大船渡市地区、県社協、市社協と連携し、防災ボランティア活動について広報等により、普及啓発を行う。
- 日赤県支部は、日赤奉仕団に対するコーディネーターの養成研修、防災ボランティアのリーダー及びサブリーダーの養成研修を行う。
- 県社協及び市社協は、防災ボランティアの入門講座、防災ボランティアのリーダー及びコーディネーターの養成講座など養成研修を行う。

この場合において、日赤県支部、日赤大船渡市地区、県社協、市社協は、防災ボランティアが円滑かつ効果的に活動が行われるよう、市と連携し、小地域ごとに複数の者が受講するように努める。

- 市は、研修修了者に対し、適宜、次の情報の提供を行う。

ア 地域事情に関すること
イ 要配慮者の状況
ウ 要配慮者に対する心構え
エ 避難所の状況
オ 行政機関、関係団体等との連絡調整の方法等

## 2 防災ボランティアの登録

- 日赤県支部、日赤大船渡市地区、県社協、市社協は、あらかじめ、災害時において防災ボランティア活動に参加する意思を持つ個人及び団体の登録を行う。
- 防災ボランティア登録は、経験、専門知識、技術の有無及び活動地域等の別に行う。

## 3 防災ボランティアの受入体制の整備

- 市は、日赤県支部、日赤大船渡市地区、県社協及び市社協その他の団体等とともに、防災ボランティアを円滑に受け入れるための体制の構築に努める。
- 市本部長は、想定する被災状況に応じ、次の事項をあらかじめ定め、防災ボランティアの受入体制を整備する。

ア 防災ボランティアの受入担当課
イ 防災ボランティアに提供する情報
ウ 防災ボランティアに提供する装備、資機材
エ 防災ボランティアの宿泊する施設
オ 防災ボランティアの活動拠点
カ 防災ボランティアとの連絡調整の方法
キ その他必要な事項

- 市は、県社協、市社協等と連携し、災害応急対策活動中に死亡、負傷若しくは疾病にかかり、又は障害の状態となった者に補償を行う「ボランティア保険（災害特約付）」への加入について配慮する。

## 4 関係団体等の協力

- 市は、あらかじめ、次の団体と災害時における防災活動への協力方法等について協議する。

ア 青年団	イ 婦人会	ウ 地域公民館	エ 自主防災組織等
オ その他必要と思われる団体			

## 第24節 事業継続対策計画

### 第1 基本方針

- 1 企業等は、災害時の企業等の果たす役割（生命の安全確保、二次災害の防止、事業の継続、地域貢献・地域との共生）を十分に認識し、自らの自然リスクを把握するとともに、リスクに応じた、リスクコントロールとリスクファイナンスの組み合わせによるリスクマネジメントの実施に努めるものとする。具体的には、自ら防災体制の整備や防災訓練、損害保険等への加入や融資枠の確保等による資金の確保に努めるなど防災力向上を図る。
- 2 市及び関係団体は、企業等の防災力向上及び事業継続計画（BCP）の策定の促進に努める。
- 3 市は、災害時に重要業務を継続するため、業務継続計画を策定するよう努める。
- 4 市及び商工会議所は、中小企業等による事業継続力強化計画に基づく取組等の防災・減災対策の普及を促進するため、連携して、事業継続力強化支援計画の策定に努めるものとする。
- 5 市は、あらかじめ商工会議所等と連携体制を構築するなど、災害発生時に中小企業等の被害状況を迅速かつ適切に把握できる体制の整備に努めるものとする。

### 第2 事業継続計画の策定

- 企業等は、各企業等において災害時に重要業務を継続するため、事業継続計画（BCP）（※）を策定するよう努める。
  - 市及び関係団体は、各企業等における事業継続計画（BCP）の策定に資する情報提供等を進める。
- ※ 事業継続計画（BCP：Business Continuity Plan）とは、自然災害等の緊急事態に遭遇した場合において、事業資産の損害を最小限にとどめつつ、中核となる事業の継続あるいは早期復旧を可能とするために、平常時に行うべき活動や緊急時における事業継続のための方法、手段などを取り決めておく計画のこと。
- 市は、災害時に重要業務を継続するため、業務の継続に必要な事項を内容とする業務継続計画を策定するよう努める。
  - 業務継続計画には、概ね次の内容について定めるものとする。

- ア 災害時において優先して実施すべき業務
- イ 市長不在時の明確な代行順位及び職員の参集体制
- ウ 本庁舎が使用できなくなった場合の代替庁舎
- エ 電気・水・食料等の確保に関する事項
- オ 通信手段の確保に関する事項
- カ 行政データのバックアップに関する事項

〔企業の事業復旧に対するBCP導入効果のイメージ〕

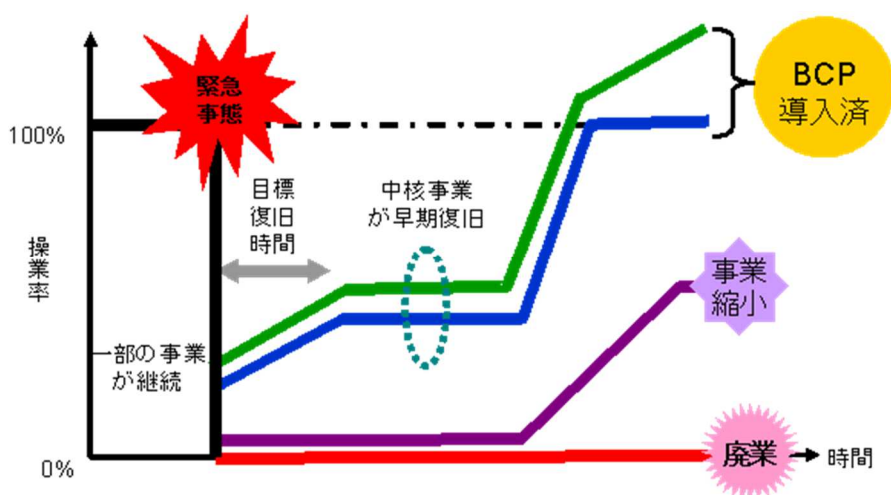

### 第3 企業等の防災活動の推進

- 企業等は、県及び市との協定の締結、防災体制の整備、防災訓練、事業所の耐震化、予想被害の復旧計画策定、各計画の点検・見直しの実施等防災活動の推進に努める。
- 市は、地域コミュニティの一員である企業の防災力向上を促進するため、次の事項に取り組む。
  - ア 企業等の職員の防災意識の高揚を図ると共に、企業の防災に係る取組の積極的評価等により企業の防災力向上を促進する。
  - イ 地域の防災訓練等への積極的参加を企業等に呼びかけ、防災に関する情報提供やアドバイスを行う。
- 企業は、地震発生時における施設の利用者等の安全確保や機械の停止等により被害の拡大防止を図るため、緊急地震速報受信装置等の積極的活用を図るよう努めるものとする。

## 第3章 災害応急対策計画





## 第3章 災害応急対策計画

### 第1節 活動体制計画

#### 第1 基本方針

- 1 市その他の防災関係機関は、災害が発生し、又は発生するおそれがある場合において、複合災害（同時又は連続して2以上の災害が発生し、災害応急対応が困難になる事象をいう。）の発生可能性も認識し、各自の行うべき災害応急対策が迅速かつ的確に行われるよう、あらかじめ、その組織体制及び動員体制について、計画を定める。
- 2 職員の動員計画においては、職員の安全の確保に十分に配慮しつつ、夜間、休日等の勤務時間外における災害の発生に当たっても、職員を確保できるよう配慮する。
- 3 災害応急対策の総合的かつ円滑な実施を図るため、県、市その他の防災関係機関は、あらかじめ連絡調整窓口、連絡方法等を確認するとともに、連絡調整のための職員を相互に派遣することなどにより情報共有を図るなど、相互の連携を強化し、応援協力体制の整備を図る。  
また、相互支援体制や連携体制の整備に当たっては、実効性の確保に留意する。
- 4 市は、退職者や民間人材等の活用も含め、災害応急対策等の実施に必要な人員の確保に努める。
- 5 市は、円滑な災害応急対策の実施のため、必要に応じ、外部の専門家等の意見・支援を活用する。
- 6 市は、複合災害が発生した場合において、市本部が複数設置された場合には、情報の収集・連絡・調整のための要員の配置調整など、必要な調整を行う。

#### 第2 活動体制

当市で災害が発生し、又は発生するおそれがある場合は、その所掌事務に係る災害応急対策を実施するため、大船渡市災害警戒本部（以下本節中「災害警戒本部」という。）又は市本部を設置する。

##### 1 災害警戒本部

- 災害警戒本部は、「大船渡市災害警戒本部設置要領」（資料編5-4）に基づき設置し、主に災害情報の収集を行う。

##### (1) 設置基準

- ア 気象警報、高潮警報、波浪警報又は洪水警報が発表された場合
- イ 津波注意報が発表された場合
- ウ 市内で震度4を観測した場合
- エ 長雨等による地面現象災害が多数発生するおそれがある場合において、総務部長が必要と認めるとき。
- オ 大規模な火災、爆発等による災害が発生し、又は発生するおそれがある場合において、総務部長が必要と認めるとき。
- カ 県から原子力災害対策特別措置法（以下本節において「原災法」という。）第10条第1項に規定する事象（以下本節において「特定事象」という。）の発生に関する通報があった場合
- キ 原子力事業者及び当該原子力事業者から放射性物質の運搬を委託された者から市内での事業所外運搬事故（原災法第2条第2号に規定する事業所外運搬に係る事故をいう。以下本節において同じ。）の発生に関する通報があった場合

ク 県から原子力災害対策指針で示された警戒事態に該当する事象等の発生に関する通報があった場合において、総務部長が必要と認めたとき。

ケ その他総務部長が特に必要と認めた場合

(2) 組織

○ 災害警戒本部の組織は、次のとおりである。

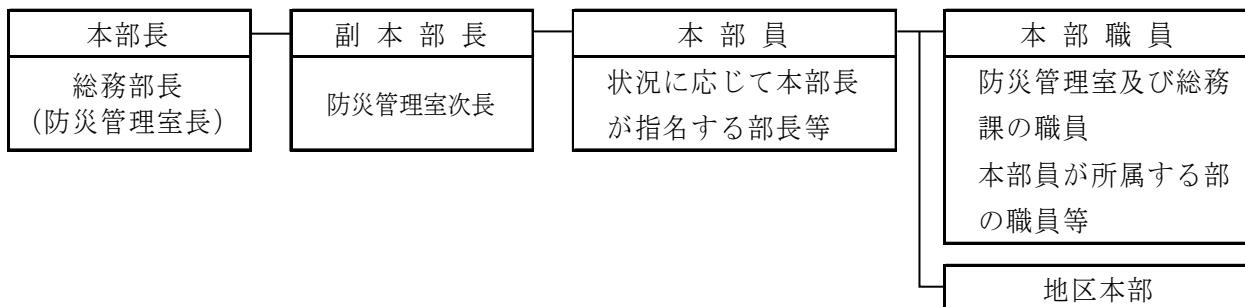

○ 災害警戒活動を効果的に実施するため、本部長が必要と認めるときは、地区本部を設置し、その事務を処理させることができる。

(3) 分掌事務

○ 災害警戒本部の分掌事務は、次のとおりである。

- ア 気象予報・警報等の受領並びに住民及び関係機関への伝達
- イ 県本部及び防災関係機関に対する災害警戒本部の設置（廃止）に関する通知並びに被害情報等の報告
- ウ 気象情報、潮位変化等の情報及び河川の水位情報の収集並びに関係機関への伝達
- エ 気象等に関する状況及び被害発生状況の把握
- オ 消防本部その他関係機関の対応状況の把握
- カ 応急措置の実施
- キ その他の情報収集

(4) 関係各課等の防災活動

○ 災害警戒本部の設置と並行して、関係各課等においては、次の防災活動を実施する。

部	課等	担当内容
総務部	税務課	住家被害情報の収集
	大船渡消防署 消防団	1 気象情報及び災害情報の収集等 2 潮位変化情報の収集 3 津波注意報発表時等の所管水門等の閉鎖及び確認 4 消防団員の招集、配置及び運用
協働まちづくり部	市民協働課 生涯学習課	1 社会教育施設等被害情報の収集 2 スポーツ施設等被害情報の収集
保健福祉部	地域福祉課 子ども課 長寿社会課	1 人的被害情報の収集 2 社会福祉施設等被害情報の収集

商工港湾部	商工課 産業政策室 観光交流推進室	1 観光施設被害情報の収集 2 商工・鉱山関係被害情報の収集
	企業立地港湾課	1 在港船舶（主に貨物船等）被害情報の収集 2 港湾物流施設等被害情報の収集 3 誘致企業被害情報の収集
農林水産部	農林課	1 農業・林業施設等被害情報の収集 2 農作物・家畜等被害情報の収集
	水産課	1 漁港及び漁業施設等被害情報の収集 2 在港船舶（主に漁船等）被害情報の収集 3 水産関係被害情報の収集
都市整備部	建設課	1 雨量、河川水位情報の収集 2 所管施設（道路、河川等）被害情報の収集 3 急傾斜地等危険区域の被害情報の収集
	住宅管理課 土地利用課	都市施設（下水道施設を除く。）等被害情報の収集
上下水道部	下水道事業所	下水道施設等被害情報の収集
	簡易水道事業所	簡易水道施設等被害情報の収集
教育委員会 事務局	教育総務課	1 学校教育施設等被害情報の収集
	学校教育課	2 文化財施設及び文化財等被害情報の収集
	水道事業所	上水道施設等被害情報の収集

注) 水災時等においては、建設課に「大船渡市水防本部」を設置の上、上記活動を行う。

(5) 廃止基準等

- 災害警戒本部は、気象警報等が解除された場合等において、本部長が、災害発生のおそれなくなったと認めるときに廃止する。
- 本部長は、災害による被害が相当規模を超えると見込まれる場合は、災害警戒本部を廃止し、市本部を設置する。

2 市本部

- 市本部は、災害対策基本法第23条の2の規定に基づき設置し、災害応急対策を迅速、的確に実施する。  
[大船渡市災害対策本部条例 資料編5-2]  
[大船渡市災害対策本部規程 資料編5-3]
- 市本部は、県本部及び県大船渡地方支部と密接な連絡調整を図り、支援、協力等を求める。

(1) 設置基準

区 分	設 置 基 準
警 戒 配 備	<p>(1) 気象警報、高潮警報、波浪警報、洪水警報又は津波注意報が発表され、かつ、相当規模の災害が発生し、又は発生するおそれがある場合において、市本部長が警戒配備体制により災害応急対策を講じる必要があると認めたととき。</p> <p>(2) 次に掲げる警報のいずれかが発表された場合</p> <p>ア 気象特別警報</p> <p>イ 高潮特別警報</p> <p>ウ 波浪特別警報</p> <p>(3) 大規模な火災、爆発等による相当規模の災害が発生し、又は発生するおそれがある場合において、市本部長が警戒配備体制により災害応急対策を講じる必要があると認めたととき。</p> <p>(4) 県から原災法第2条第2号に規定する原子力緊急事態の発生に関する通報があり、かつ、その影響が市の地域に及ぶ場合又は及ぶおそれがある場合において、市本部長が警戒配備体制により原災法第2条第5号に規定する緊急事態応急対策を講じる必要があると認めたととき。</p> <p>(5) 原子力事業者及び当該原子力事業者から放射性物質の運搬を委託された者から事業所外運搬事故による特定事象又は原子力緊急事態の発生に関する通報があり、かつ、その影響が市の地域に及ぶ場合又は及ぶおそれがある場合において、市本部長が警戒配備体制により緊急事態応急対策を講じる必要があると認めたととき。</p> <p>(6) その他市本部長が特に必要と認めした場合</p>
非 常 配 備	<p>(1) 気象警報、高潮警報、波浪警報、洪水警報又は津波注意報が発表され、かつ、相当規模の災害が発生し、又は発生するおそれがある場合において、市本部長が非常配備体制により災害応急対策を講じる必要があると認めたととき。</p> <p>(2) 大規模な火災、爆発等による相当規模の災害が発生し、又は発生するおそれがある場合において、市本部長が非常配備体制により災害応急対策を講じる必要があると認めたととき。</p> <p>(3) 津波警報又は大津波警報が発表された場合</p> <p>(4) 市内で震度5弱以上を観測した場合</p> <p>(5) 原災法第15条第2項に規定する原子力緊急事態宣言がなされた場合において、当該原子力緊急事態宣言に規定する緊急事態応急対策を実施すべき区域に市の地域が含まれる場合又は市の地域が含まれることが想定されるとき。</p> <p>(6) その他市本部長が特に必要と認めした場合</p>

注) 上記の設置基準は、大船渡市災害対策本部規程（資料編5-3）に基づく。

(2) 組織

- 市本部の組織は、次のとおりである。

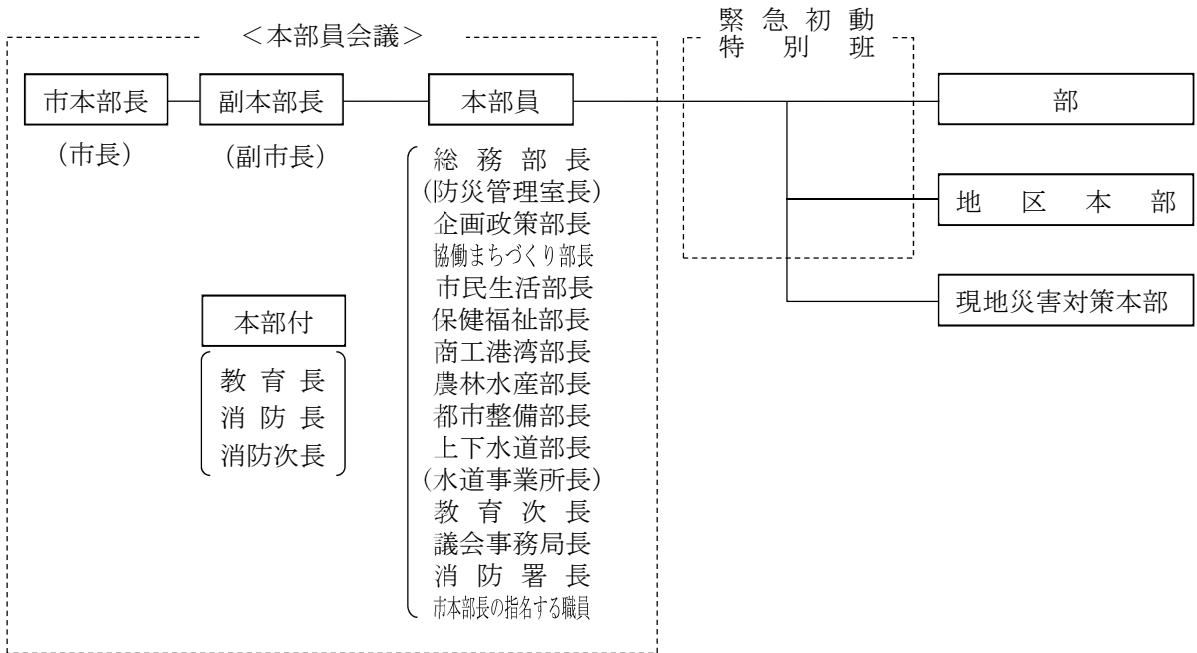

ア 本部員会議

- 本部員会議は、災害応急対策の総合的方針を決定するとともに、各部において実施する災害応急対策の連絡、調整を行う。
- 本部員会議は、市本部長、副本部長、本部付及び本部員で構成し、必要に応じて、それ以外の職員若しくは関係機関の役員及び職員を出席させることができる。

イ 部

- 市本部の組織及び編成は、「大船渡市災害対策本部規程」(資料編5-3)に定めるところによる。  
[市本部の組織及び編成 資料編3-1-1]
- 部は、災害活動組織として、本部員会議の決定した方針に基づき、災害応急対策の実施に当たる。
- 本部には、市本部長の命令の伝達、各部間及び部内の連絡調整並びに情報収集を行うため、各部長が当該部内の職員のうちから指名する本部連絡員を置く。

ウ 地区本部

- 地区本部は、地区内における災害活動組織として、情報収集を行い、本部と緊密に連絡の上、災害応急対策の実施に当たる。
- 地区本部長は、原則として課長補佐級の職にある者のうちから市本部長が指名し、事務局長は、原則として課長補佐級又は係長級の職にある者のうちから市本部長が指名する。
- 地区本部職員は、当該地区に居住する職員のうちから市本部長が指名する。
- 地区本部は、災害応急対策の実施に当たり、地区公民館、地域公民館、自主防災組織、消防団等と緊密に連携し、次の事項について協力して対策を推進する。

- ① 避難所の開設、運営
- ② 炊き出し及び食料、物資の配給

- ③ 地区内の被害状況の収集、取りまとめ
- ④ 災害情報の地区内への伝達
- ⑤ その他地区本部長が必要と認めること

**エ 現地災害対策本部**

- 現地災害対策本部は、大規模な災害が発生した場合において災害応急対策を実施するため、市本部長が必要と認めたときに設置し、災害地において市本部の事務の一部を行う組織として、災害情報の収集、現地活動の指揮・監督並びに消防団、自主防災組織及び地域公民館等との連絡調整を行う。
- 現地災害対策本部長は、市本部長が副本部長又は本部員の中から指名し、現地災害対策本部員は、市本部長が関係課長と協議の上指名する。

**オ 緊急初動特別班**

- 本部長は、夜間、休日等の勤務時間外における災害発生時において、市本部の活動体制が整うまでの間の初動体制を確立するため、緊急初動特別班を設置する。
- 緊急初動特別班員は、毎年度、総務部長が指名する。
- 緊急初動特別班は、総務部長直属の組織として、市本部の活動体制が整うまでの初動組織として活動する。
- 緊急初動特別班員は、市本部から配備指令があった場合又は災害対策本部非常配備体制に係る設置基準に該当する事態が発生したと認識した場合は、直ちに本部に参集し、担当業務を遂行する。
- 総務部長は、市本部の体制が整い、緊急初動特別班が所期の目的を達したと認める場合は、これを解散し、所属先に身分を移管する。

**(3) 分掌事務**

- 市本部の分掌事務は、「大船渡市災害対策本部規程」(資料編5-3)に定めるところによる。  
この場合において、同規程が改正されたときは、この計画が修正されるまでの間は、この計画の定めは、同規程の改正内容により修正されたものとみなす。

〔市本部の分掌事務 資料編3-1-2〕

- 各部は、平常時から所管する次の事項について、活動マニュアルを作成するなど、迅速かつ円滑な災害応急対策の実施方法を定め、及び当該活動マニュアルに基づいて訓練を行うなど、災害時の分掌事務を遂行するために必要な準備を行う。

	区 分	活 動 項 目
災 害 発 生 前	1 事前の情報収集、連絡調整	(1) 気象状況の把握及び分析 (2) 気象予報・警報等の迅速な伝達 (3) 盛岡地方气象台、県大船渡地方支部その他の防災関係機関との連絡、配備体制及び予防対策の事前打合せ及び警戒体制の強化
	2 災害対策用資機材の点検整備	(1) 災害対策用物資及び機材の点検整備 (2) 医薬品及び医療資機材の点検整備 (3) 感染症予防用薬剤及び感染症予防用資機材の点検整備



災害発生前	3 避難誘導対策	避難指示及び避難誘導の準備
	4 活動体制の整備	(1) 本部員となる部長による対策会議の設置 (2) 地区本部に対する市本部の対策動向の連絡
	5 活動体制の徹底	(1) 本部及び地区本部の配備体制及び職員の配備指令の徹底 (2) 報道機関に対する本部設置の発表 (3) 県その他防災関係機関に対する本部設置の通知 (4) 災害応急対策用車両・船舶等の確保 (5) 各部及び地区本部の配備状況の把握 (6) 各部及び地区本部に対する市内の被害速報の収集報告の指令（人的及び住家被害情報の優先）
災害発生後	1 情報連絡活動	(1) 被害状況の迅速、的確な把握 (2) 被害速報の集計及び報告 (3) 災害情報の整理 (4) 災害情報の各部及び防災関係機関への伝達 (5) 気象情報の把握及び伝達 (6) 大船渡警察署等との災害情報の照合
	2 本部員会議の開催	(1) 災害の規模及び動向の把握 (2) 災害情報及び現地報告等に基づく災害応急対策の検討 (3) 自衛隊災害派遣要請 (4) 災害救助法の適用 (5) 災害応急対策の調整 (6) 配備体制の変更 (7) 現地災害対策本部の設置 (8) 市本部長指令の通知
	3 災害広報	(1) 災害情報及び災害応急対策の一般住民と報道機関への広報 (2) 災害写真、災害ビデオ等の撮影、災害情報等の広報資料の収集
	4 避難対策	(1) 高齢者等避難、避難指示、緊急安全確保の放送要請 (2) 避難指示及び避難誘導 (3) 避難所の設置、運営 (4) 避難状況の把握 (5) 被災者の救出救護 (6) 交通規制の実施
	5 自衛隊災害派遣要請	(1) 孤立地帯の偵察及び救援 (2) 被災者の捜索、救助 (3) 給食給水活動



災害発生後	6 県及び他の市町村に対する応援要請	(1) 被災者の捜索、救助要請 (2) 食料、生活必需品及び災害応急対策用資機材の調達及びあっせん要請 (3) 災害応急対策活動要員の派遣要請
	7 防災ボランティア活動対策	(1) 防災ボランティア活動のニーズの把握 (2) 防災ボランティアの受付・登録 (3) 防災ボランティア活動の調整 (4) 防災ボランティアの受入体制の整備
	8 災害救助法適用対策	(1) 被害状況の把握 (2) 災害救助法の適用基準該当の有無の判定 (3) 救助の種類判定 (4) 災害救助実施計画の策定 (5) 災害救助法に基づく救助の実施
	9 現地災害対策本部の設置	(1) 編成指示 (2) 編成
	10 機動力及び輸送力の確保	(1) 災害応急対策用車両・船舶等の確保 (2) 道路、橋梁等の被害状況の把握 (3) 道路上の障害物の除去 (4) 道路交通の確保 (5) 港湾施設等の被害状況の把握 (6) 海上輸送の確保
	11 医療・保健対策	(1) 応急医療・保健活動の実施 (2) 医薬品・医療用資機材の調達
	12 食料、生活必需品等物資の応急対策	(1) 食料の調達 (2) 被服、寝具その他の生活必需品等物資の調達
	13 給水対策	(1) 水源の確保及び給水の実施 (2) 応急給水用資機材の確保
	14 感染症予防対策	(1) 感染症予防活動の実施 (2) 食品衛生活動の実施 (3) 感染症予防用資機材の調達
	15 文教対策	(1) 応急教育の実施 (2) 小中学校等施設の応急対策の実施
	16 農林水産応急対策	(1) 農林水産被害の把握 (2) 病虫害防除の実施 (3) 家畜防疫の実施

災害発生後	17 土木応急対策	(1) 土木関係被害の把握 (2) 道路交通応急対策の実施 (3) 下水道応急対策の実施 (4) 直営工事応急対策の実施 (5) 浸水対策の実施 (6) 地すべり等危険地域における被害防止対策の徹底
	18 国、県等への陳情要望対策	(1) 国、県等への要望書及び陳情書の提出 (2) 災害に対する国、県等の動向把握及びその対策
	19 被災者見舞対策	(1) 被災者（死亡、行方不明及び全壊家屋）見舞いのための職員派遣 (2) 被災者（死亡、行方不明及び全壊家屋）への見舞金等の措置
	20 被災者に対する生活確保対策	(1) 物価の値上がり防止対策 (2) 被災者の住宅対策 (3) 世帯更生資金対策 (4) 農林水産復旧対策 (5) 租税及び学校授業料等の減免並びに奨学金の貸与 (6) 商工業復旧対策 (7) 公共土木施設関係復旧対策 (8) 見舞金及び義援金品の受入れ及び配付

(4) 廃止基準

- 市本部は、次の場合に廃止する。
  - ア 市本部長が、市の地域に災害が発生するおそれなくなったと認めるとき。
  - イ 市本部長が、おおむね災害応急対策が終了したと認めるとき。

3 市本部等の設置及び廃止通知

- 災害警戒本部及び市本部を設置・廃止した場合、直ちにその旨を関係機関及び住民に周知する。

第3 職員の動員配備体制

1 配備体制

- 災害警戒本部及び災害対策本部の配備体制は、次のとおりとする。

配備体制		配備職員の範囲
災害警戒本部		総務部防災管理室、総務課の職員及び本部長が指名する職員
市本部	警戒配備	係長級以上の職員、地区本部職員、総務部防災管理室及び総務課の職員並びに市本部長が指名する職員
	非常配備	全職員

- 防災部の配備については、「消防計画」の定めによる。
- 後発災害の発生が懸念される場合は、後発災害にも対処できる配備体制を構築する。

2 動員の系統

- 動員は、次の系統によって通知する。
- 日直職員及び夜間警備員は、災害に関する情報又は通報を受けたときは、直ちに総務部長に連絡する。

(1) 災害警戒本部

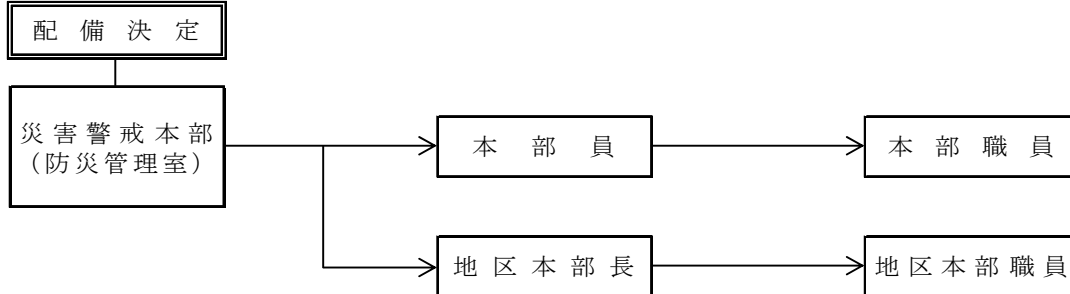

(2) 市本部

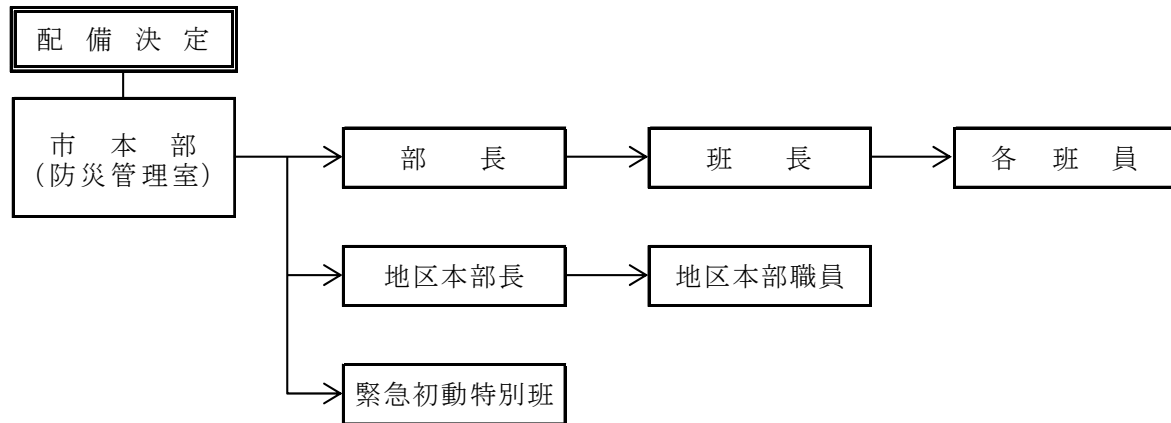

3 動員の方法

- 配備指令の伝達は、次の方法で行う。

区 分	伝 達 方 法
勤 務 時 間 内	防災行政無線、庁内放送、電話
勤 務 時 間 外	防災行政無線、電話等

- 各課長は、勤務時間外における職員の動員を迅速かつ円滑に行うため、次の事項を定める。

ア 配備指令の系統及び順位	エ 所定の場所に参集できない場合の参集先
イ 所掌事務の任務分担	オ その他必要な事項
ウ 職員ごとの参集方法及び所要時間	

4 動員体制の整備

- 各部長は、あらかじめ配備体制に基づく部員の動員計画（様式-1）を作成し、これを総務部長へ報告するとともに、部員に周知徹底しておくものとする。

## 5 自主参集

- 各配備体制の対象となる職員は、夜間、休日等の勤務時間外において、配備基準に該当する災害を覚知したとき、又は気象警報等が発表されたときは、配備指令を待たずに直ちに市本部又は地区本部へ参集する。

## 6 消防団員となっている市職員の配備

- 消防団員となっている市職員は、人命の救助、財産の保全等初動体制の重要性に鑑み原則として消防団活動を優先するものとする。

ただし、市本部（災害警戒本部を含む。）総務部職員及び各部において応急対策に最小限必要な職員については、市本部長の判断により市本部又は地区本部へ配備するものとする。

- 消防団活動を行う期間は、人命救助の重要期間を考慮し、発災から72時間（3日間）を基本とする。
- 72時間以後（4日目以降）も消防団活動に従事する必要がある場合は、市本部長が防災部への所属の延長を指示する。その際、市本部長は、消防団となっている職員が引き続き従事すべき活動項目を示し、当該活動への従事が不要となった時点で速やかに市本部又は地区本部に戻ることを指示する。

## 7 所定の場所に参集できない場合の対応

- 職員は、夜間、休日等の勤務時間外において災害が発生し、交通機関の途絶、火災等により所定の場所に参集できない場合は、最寄りの地区本部又は避難場所に参集する。
- 参集した職員は、参集先の機関の長に対して到着の報告を行い、直ちにその指示に従い、必要な業務に従事する。
- 到着の報告を受けた参集先の機関の長は、その参集状況を取りまとめの上、速やかに市本部長（各部長）に報告する。
- 参集先の機関の長は、その後の状況によって、所属以外の職員を所属部署へ移動することが可能と判断した場合は、所属長と調整の上、当該職員の移動を命ずる。

## 8 応援職員の動員

- 各部長は、部内の職員の参集状況及び活動状況（従事、待機等）並びに各業務の職員の過不足状況を班長から収集し、要員が不足する班が生じたときは、速やかに部内の職員を配置するものとする。
- 各部長は、所管する業務を執行するに当たり、部内の職員を総動員してもなお不足するときは、総務部長に状況を報告し、応援要請書（様式-2）により応援を要請する。

ただし、緊急を要するときは、口頭で要請し、応援要請書は事後に提出することができるものとする。

- 総務部長は、各部の職員の参集状況等を収集し、集約する。また、各部長から職員の応援の要請を受けた場合において、その必要性があると認めるときは、速やかに必要な措置を講じるものとする。
- 市本部長は、全本部職員をもってしてもなお要員が不足するときは、他の市町村、県又は国の職員の派遣を県知事あてに要請するものとする。

## 9 指定行政機関等への職員派遣の要請等

- 市本部長は、必要に応じ、関係指定地方行政機関又は関係指定公共機関に対し、職員の派遣を要請する。この場合において、市本部長は、県本部長に対し、当該職員派遣に係るあつせんを求めることができる。

〔災害時の情報交換に関する協定（国土交通省東北地方整備局） 資料編3-1-3〕

- 市本部長は、必要に応じて、関係指定地方行政機関又は関係指定公共機関その他防災関係機関の職員に対し、本部員会議への参加を要請する。

## 10 職員の心得

- 職員は、休日又は勤務時間外に災害の発生又はその危険を認知したときは、その状況に応じ登庁又は連絡し、上司の指示を受けるものとする。
- 職員の居所に災害が発生した場合には、必要な予防防ぎよの措置に当たるとともに、その状況を報告し、上司の指示を受けるものとする。
- 動員に応ずる職員は、昼夜間の別、災害の程度により、ときには長期化する場合を考慮し服装、装備、携行品に留意するものとする。

## 第4 県の応急措置の代行等

- 県は、市の地域に係る災害が発生した場合において、市がその全部又は大部分の事務を行うことができなくなった場合には、災害対策基本法の規定により、その実施すべき応急措置の全部又は一部を市に代わって行う。
- 県本部長又は県本部沿岸広域支部長若しくは県大船渡地方支部長は、必要と認めるときは、職員の中から指名した現地連絡員を市に派遣する。

## 第5 防災関係機関の活動体制

- 防災関係機関は、市の地域に災害が発生し、又は発生するおそれがある場合においては、法令、防災業務計画、県計画及び市計画の定めるところにより、その所管する災害応急対策を実施する。
- 防災関係機関は、所管する災害応急対策を実施するため、必要な組織を整備する。
- 防災関係機関は、後発災害の発生が懸念される場合には、後発災害にも対処できる体制を構築する。
- 災害応急対策の実施に当たっては、県及び市との連携を図る。

〔「道の駅さんりく」防災利用に関する基本協定書（国土交通省東北地方整備局三陸国道事務所）

資料編 3-1-4〕

- 防災関係機関は、災害応急対策が実施される現場において、現地関係機関の活動を円滑に推進するため、必要に応じ、現地調整所を速やかに設置し、現地関係機関相互の連絡調整を図る。
- 防災関係機関は、その活動に当たって、職員の安全確保に十分に配慮するとともに、こころのケア対策に努めるものとし、必要に応じ、国等に対し、精神科医等の派遣を要請する。

## 第6 その他

- 市本部を設置した場合、庁舎入口に市本部の表示（垂幕）を掲げる。
- 本部員及び本部車両を明示するため腕章及びステッカーを交付する。

様式-1

大船渡市災害対策本部動員計画表

部

1 部長

部等名	職名	氏名	電話番号	行政区	備考

2 班長

班名	課等名	職名	氏名	電話番号	行政区	備考
班						
班						

3 班員

班名	課等名	職名	氏名	電話番号	行政区	備考
班						
班						

4 地区本部配備職員

地区本部	課等名	職名	氏名	電話番号	行政区	備考

5 本部連絡員

課等名	職名	氏名	電話番号	行政区	備考

注) 班員のうち、緊急初動特別班員に指名されている職員及び消防団員となっている職員については、備考欄にその旨記載すること。

様式-2

応 援 要 請 書

年 月 日

総務部長 あて

部長

期 間	月 日 から 月 日 まで 日間
勤 務 ( 従 事 ) 場 所	
勤 務 ( 従 事 ) 内 容	
必 要 人 員	
携 帯 品	
集 合 日 時 、 場 所	月 日 時
部 の 現 況	部 内 職 員 数
	現 在 の 動 員 数
	従 事 し て い る 主 な 業 務 内 容
そ の 他 参 考 事 項	
措 置 状 況 ( 総 務 部 で 記 入 )	



## 第2節 気象予報・警報等の伝達計画

### 第1 基本方針

- 1 気象の予報、警報等（以下本節中「気象予報・警報等」という。）及び災害が発生するおそれがある異常な現象に係る情報の伝達、通報を、迅速かつ確実に実施する。
- 2 通信設備が被災した場合においても、気象予報・警報等を関係機関に伝達できるよう、通信手段の複数化に努める。

### 第2 実施機関（責任者）

実施機関	活動の内容
市 本 部 長	1 気象予報・警報等の周知 2 火災警報の発表
県 本 部 長	1 気象予報・警報等の市町村等に対する伝達 2 県管理河川水防警報等の発表 3 県管理河川氾濫危険水位情報等の発表
釜石海上保安部	気象予報・警報等の船舶への周知
大船渡漁業用海岸局	気象予報・警報等の船舶への周知
東日本電信電話（株）又は西日本電信電話（株）	気象予報・警報等の市町村に対する伝達
盛岡地方気象台	1 気象予報・警報等の発表 2 気象予報・警報等の関係機関に対する通知
日本放送協会盛岡放送局 (株)IBC岩手放送 (株)テレビ岩手 (株)岩手めんこいテレビ (株)岩手朝日テレビ (株)エフエム岩手 特定非営利活動法人防災・市民メディア推進協議会（FMねまらいん）	気象予報・警報等の放送

#### （市本部の担当）

部	班	担当業務
総務部	総務防災班	1 気象予報・警報等の周知及び伝達 2 県管理河川水防警報及び県管理河川氾濫危険水位情報等の周知及び伝達
防災部	消防計画による	1 気象予報・警報等の周知及び伝達 2 火災警報の発表及び伝達

### 第3 実施要領

#### 1 気象予報・警報等の種類及び伝達

##### (1) 気象予報・警報等の種類

気象予報・警報等の種類及びその内容は、次のとおりである。

(気象業務法に基づくもの)

ア 警戒レベルを用いた防災情報の提供

警戒レベルとは、災害発生のおそれの高まりに応じて、「居住者等がとるべき行動」を5段階に分け、「居住者等がとるべき行動」と「当該行動を居住者等に促す情報」とを関連付けるものである。

「居住者等がとるべき行動」、「行動を居住者等に促す情報」及び「行動をとる際の判断に参考となる情報（警戒レベル相当情報）」をそれぞれ警戒レベルに対応させることで、出された情報からとるべき行動を直感的に理解できるよう、災害の切迫度に応じて、5段階の警戒レベルにより提供する。

なお、居住者等には「自らの命は自らが守る」という意識を持ち、避難指示等が発令された場合はもちろんのこと、発令される前であっても行政等が出す防災情報に十分留意し、災害が発生する前に自らの判断で自発的に避難することが望まれる。

イ 情報の種類

種 類	内 容
気象に関する情報	<p>早期注意情報（警報級の可能性）</p> <p>5日先までの警報級の現象の可能性を[高]、[中]の2段階で発表する。当日から翌日にかけては時間帯を区切って、内陸、沿岸北部、沿岸南部単位で、2日先から5日先にかけては日単位で、内陸、沿岸単位で発表する。大雨に関して、明日までの期間に[高]又は[中]が予想されている場合は、災害への心構えを高める必要があることを示す警戒レベル1</p>
	<p>記録的短時間大雨情報</p> <p>大雨警報発表中の市内において、キキクルの「非常に危険」（うす紫）が出現し、かつ数年に一度程度しか発生しないような猛烈な雨（1時間降水量）が観測（地上の雨量計による観測）又は解析（気象レーダーと地上の雨量計を組み合わせた分析）されたときに、気象庁から発表される。この情報が発表されたときは、土砂災害及び低地の浸水や中小河川の増水・氾濫による災害発生につながるような猛烈な雨が降っている状況であり、実際に災害発生の危険度が高まっている場所をキキクルで確認する必要がある。</p>
	<p>土砂災害警戒情報（備考1）</p> <p>大雨警報（土砂災害）の発表後、命に危険を及ぼす土砂災害がいつ発生してもおかしくない状況となったときに、市町村長の避難指示の発令判断や住民の自主避難の判断を支援するため、対象となる市町村を特定して警戒を呼びかける情報で、県と盛岡地方気象台が共同で発表する。市町村内で危険度が高まっている詳細な領域は大雨警報（土砂災害）の危険度分布（土砂災害警戒判定メッシュ情報）で確認することができる。</p> <p>危険な場所からの避難が必要とされる警戒レベル4に相当</p>
	<p>竜巻注意情報</p> <p>積乱雲の下で発生する竜巻、ダウンバースト等による激しい突風に対して注意を呼びかける情報で、竜巻等の激しい突風の発生しやすい気象状況になっている時に、内陸、沿岸北部、沿岸南部単位で気象庁から発表する。なお、実際に危険度が高まっている場所は竜巻発生確度ナウキャストで確認することができる。また、竜巻の目撃情報が得られた場合には、目撃情報があつた地域を示し、その周辺で更なる竜巻等の激しい突風が発生するおそれが非常に高まっている旨を付加した情報を内陸、沿岸北部、沿岸南部単位で発表する。この情報の有効期間は、発表から概ね1時間である。</p>

備考1 大きな地震等が発生し、土砂災害などの二次災害が発生しやすいと認められる場合は、大雨注意情報などの基準を暫定的に引き下げて運用することがある。

ウ 注意報の種類と発表基準

	種 類	発 表 基 準
気 象 注 意 報	風雪注意報	<p>雪を伴う強風により災害が発生するおそれがあると予想されたときに発表する。</p> <p>「強風による災害」に加えて「雪を伴うことによる視程障害等による災害」のおそれについても注意を呼びかける。</p> <p>○ 雪を伴い、平均風速が陸上 10 %以上、海上 15 %以上と予想される場合</p>
	強風注意報	<p>強風により災害が発生するおそれがあると予想されたときに発表する。</p> <p>○ 平均風速が陸上 10 %以上、海上 15 %以上と予想される場合</p>
	大雨注意報	<p>大雨により災害が発生するおそれがあると予想されたときに発表する。</p> <p>○ 表面雨量指数基準 8</p> <p>○ 土壌雨量指数基準 79</p> <p>避難に備え、ハザードマップ等により災害リスク等を再確認するなど、自らの避難行動の確認が必要とされる警戒レベル2</p>
	大雪注意報	<p>大雪により災害が発生するおそれがあると予想されたときに発表する。</p> <p>○ 12時間の降雪の深さが、平野部で 15cm 以上、山沿いで 20cm 以上と予想される場合</p>
	濃霧注意報	<p>濃い霧により災害が発生するおそれがあると予想されたときに発表する。</p> <p>○ 濃霧のため視程が陸上で 100m 以下、海上で 500m 以下になると予想される場合</p>
	雷注意報 (備考2)	<p>落雷により災害が発生するおそれがあると予想されたときに発表する。</p> <p>また、発達した雷雲の下で発生することの多い竜巻等の突風や「ひょう」による災害への注意喚起が付加されることもある。急な強い雨への注意も雷注意報で呼びかけられる。</p>
	乾燥注意報	<p>空気の乾燥により災害が発生するおそれがあると予想されたときに発表する。具体的には、火災の危険が大きい気象条件を予想した場合に発表する。</p> <p>○ 最小湿度 40%以下、実効湿度 65%以下で風速 7 %以上が 2 時間以上継続すると予想される場合</p> <p>○ 最小湿度 35%以下で実効湿度 60%以下と予想される場合</p>
	霜注意報	<p>霜により災害が発生するおそれがあると予想されたときに発表する。具体的には、早霜や晩霜により農作物への被害が発生するおそれがあるときに発表する。</p> <p>○ 早霜、晩霜期に最低気温がおおむね 2℃以下になると予想される場合</p>
	低温注意報	<p>低温により災害が発生するおそれがあると予想されたときに発表する。具体的には、低温のために農作物等に著しい被害が発生したり、冬季の水道管凍結や破裂による著しい被害の起こる恐れがあるときに発表する。</p> <p>○ 夏期 ・最高、最低、平均気温のいずれかが平年より 4～5℃以上低い日が数日以上続くとき。</p> <p>○ 冬期 ・最低気温が－6℃以下であって、最低気温が平年より 5℃以上低いとき。</p> <p>・最低気温が－6℃以下であって、最低気温が平年より 2℃以上低い日が数日続くとき。</p>

着雪注意報	<p>著しい着雪により災害が発生するおそれがあると予想されたときに発表する。具体的には、通信線や送電線、船体等への被害が発生するおそれがあるときに発表する。</p> <p>○ 大雪注意報の条件下で、気温が-2℃より高いと予想される場合</p>
着氷注意報	<p>著しい着氷により災害が発生するおそれがあると予想されたときに発表する。具体的には、通信線や送電線、船体等への被害が発生するおそれがあるときに発表する。</p> <p>○ 大雪注意報の条件下で、気温が-2℃より高いと予想される場合</p>
なだれ注意報	<p>なだれにより災害が発生するおそれがあると予想されたときに発表する。</p> <p>○ 山沿いで24時間降雪の深さが40cm以上になると予想される場合</p> <p>○ 積雪が50cm以上あり、日平均気温5℃以上の日が継続すると予想される場合</p>
融雪注意報	<p>融雪により災害が発生するおそれがあると予想されたときに発表する。具体的には、浸水害、土砂災害等の災害が発生するおそれがあるときに発表する。</p>
高潮注意報	<p>台風や低気圧等による海面の異常な上昇が予想されたときに注意を喚起するために発表する。</p> <p>○ 潮位が東京湾平均海面（T P）上0.9m以上と予想される場合</p> <p>高潮警報に切り替える可能性に言及されていない場合は、避難に備えハザードマップ等による災害リスクの再確認等、避難に備え自らの避難行動の確認が必要とされる警戒レベル2</p> <p>高潮警報に切り替える可能性が高い旨に言及されている場合は、高齢者等は<u>危険な場所からの避難が必要とされる警戒レベル3</u>に相当</p>
波浪注意報	<p>高い波により災害が発生するおそれがあると予想されたときに発表する。</p> <p>○ 有義波高が3m以上と予想される場合</p>
洪水注意報	<p>河川の上流域での降雨や融雪等により河川が増水し、災害が発生するおそれがあると予想されたときに発表する。</p> <p>○ 流域雨量指数基準：甫嶺川流域=7.1、綾里川流域=6.5、後ノ入川流域=6.5、盛川流域=20、須崎川流域=7.1、中井川流域=3.6、立根川流域=6.8、小通川流域=5.4、鷹生川流域=8.9</p> <p>○ 複合基準（表面雨量指数、流域雨量指数の組み合わせによる基準値）：甫嶺川流域=(5, 6.9)、綾里川流域=(5, 6.5)、後ノ入川流域=(6, 6)、盛川流域=(5, 19.4)、須崎川流域=(5, 7.1)、立根川流域=(5, 6.8)、小通川流域=(7, 5)、鷹生川流域=(7, 8.3)</p> <p>ハザードマップによる災害リスクの再確認等、避難に備え自らの避難行動の確認が必要とされる警戒レベル2</p>
地面現象注意報（備考1）	<p>大雨、大雪等による山崩れ、地すべり等により災害が発生するおそれがあると予想される場合</p>
浸水注意報（備考1）	<p>浸水により災害が発生するおそれがあると予想される場合</p>

備考1 地面現象注意報及び浸水注意報は、その注意報事項を気象注意報に含めて行う。

備考2 大きな地震等が発生し、土砂災害などの二次災害が発生しやすいと認められる場合は、注意報などの基準を暫定的に引き上げて運用することがある。

エ 警報の種類と発表基準

種 類		発 表 基 準
気 象 警 報	暴 風 警 報	暴風により重大な災害が発生するおそれがあると予想されたときに発表する。 ○ 平均風速が陸上 15 m/s以上、海上 20 m/s以上と予想される場合
	暴 風 雪 警 報 ( 備 考 1 )	雪を伴う暴風により重大な災害が発生するおそれがあると予想されたときに発表する。「暴風による重大な災害」に加えて「雪を伴うことによる視程障害等による重大な災害」のおそれについても警戒を呼びかける。 ○ 雪を伴い、平均風速が陸上 15 m/s以上、海上 20 m/s以上と予想される場合
	大 雨 警 報 ( 備 考 2 )	大雨により重大な災害が発生するおそれがあると予想されたときに発表する。大雨警報には、大雨警報（土砂災害）、大雨警報（浸水害）、大雨警報（土砂災害、浸水害）のように、特に警戒すべき事項が明記される。 ○ 浸水害：表面雨量指数基準 12 ○ 土砂災害：土壌雨量指数基準 120 大雨警報（土砂災害）は、高齢者等は危険な場所からの避難が必要とされる警戒レベル3に相当
	大 雪 警 報	大雪により重大な災害が発生するおそれがあると予想されたときに発表する。 ○ 12時間の降雪の深さが、平野部で 30 cm以上、山沿いで 50 cm以上と予想される場合
高 潮 警 報	台風や低気圧等による海面の異常な上昇により重大な災害が発生するおそれがあると予想されたときに発表する。 ○ 潮位が東京湾平均海面（T P）上 1.2m以上と予想される場合 危険な場所からの避難が必要とされる警戒レベル4に相当	
波 浪 警 報	高い波により重大な災害が発生するおそれがあると予想されたときに発表する。 ○ 有義波高が 6 m以上と予想される場合	
洪水警報（備考3）	河川の上流域での降雨や融雪等による河川の増水により、重大な災害が発生するおそれがあると予想されたときに発表する。 ○ 流域雨量指数基準：甫嶺川流域=8.9、綾里川流域=8.2、後ノ入川流域=8.2、盛川流域=25.1、須崎川流域=8.9、中井川流域=4.6、立根川流域=8.6、小通川流域=6.8、鷹生川流域=11.2 河川の増水や氾濫、堤防の損傷や決壊による重大な災害が対象としてあげられる。 高齢者等は危険な場所からの避難が必要とされる警戒レベル3に相当	
地面現象警報（備考1）	大雨、大雪等による山崩れ、地すべり等により重大な災害が発生するおそれがあると予想される場合	
浸水警報（備考1）	浸水により重大な災害が発生するおそれがあると予想される場合	

備考1 地面現象警報及び浸水警報は、その警報事項を気象警報に含めて行う。

備考2 大きな地震等が発生し、土砂災害などの二次災害が発生しやすいと認められる場合は、大雨警報などの基準を暫定的に引き下げて運用することがある。



備考3 キキクル等の種類と概要は次のとおりである。

種 類	概 要
土砂キキクル (大雨警報(土砂災害)の危険度分布)	<p>大雨による土砂災害発生の危険度の高まりの予測を、地図上で1km四方の領域ごとに5段階に色分けして示す情報。2時間先までの雨量分布及び土壌雨量指数の予測を用いて常時10分ごとに更新しており、大雨警報(土砂災害)や土砂災害警戒情報等が発表されたときに、危険度が高まっている場所を面的に確認することができる。</p> <ul style="list-style-type: none"> <li>○ 「非常に危険」(うす紫)：危険な場所からの避難が必要とされる警戒レベル4に相当</li> <li>○ 「警戒」(赤)：高齢者等は危険な場所からの避難が必要とされる警戒レベル3に相当</li> <li>○ 「注意」(黄)：ハザードマップによる災害リスクの再確認等、避難に備え自らの避難行動の確認が必要とされる警戒レベル2に相当</li> </ul>
浸水キキクル (大雨警報(浸水害)の危険度分布)	<p>短時間強雨による浸水害発生の危険度の高まりの予測を、地図上で1km四方の領域ごとに5段階に色分けして示す情報。1時間先までの表面雨量指数の予測を用いて常時10分ごとに更新しており、大雨警報(浸水害)等が発表されたときに、危険度が高まっている場所を面的に確認することができる。</p>
洪水キキクル (洪水警報の危険度分布)	<p>指定河川洪水予報の発表対象ではない中小河川(水位周知河川及びその他河川)の洪水害発生の危険度の高まりの予測を、地図上で河川流路を概ね1kmごとに5段階に色分けして示す情報。3時間先までの流域雨量指数の予測を用いて常時10分ごとに更新しており、洪水警報等が発表されたときに、危険度が高まっている場所を面的に確認することができる。</p> <ul style="list-style-type: none"> <li>○ 「非常に危険」(うす紫)：危険な場所からの避難が必要とされる警戒レベル4に相当</li> <li>○ 「警戒」(赤)：高齢者等は危険な場所からの避難が必要とされる警戒レベル3に相当</li> <li>○ 「注意」(黄)：ハザードマップによる災害リスクの再確認等、避難に備え自らの避難行動の確認が必要とされる警戒レベル2に相当</li> </ul>
流域雨量指数の予測値	<p>水位周知河川及びその他河川の各河川を対象として、上流域での降雨によって、下流の対象地点の洪水危険度がどれだけ高まるかを示した情報。6時間先までの雨量分布の予測(降水短時間予報等)を取り込んで、流域に振った雨が河川に集まり流れ下る量を計算して指数化した「流域雨量指数」について、洪水警報等の基準への到達状況に応じて危険度を色分けし時系列で表示したものを、常時10分ごとに更新している。</p> <p>水防団待機水位(又は氾濫注意水位)を超え、かつ、流域雨量指数の予測値が警報基準に達する場合は「高齢者等避難」、氾濫注意水位(又は、避難判断水位)を超え、かつ、流域雨量指数の予測値が警報基準を大きく超過する場合は「避難指示」を発令することが基本となる。</p>

オ 特別警報の種類と発表基準

種 類		発 表 基 準
気象特別警報	暴風特別警報	<p>暴風が特に異常であるため重大な災害が発生するおそれが著しく大きいと予想されたときに発表する。</p> <p>○ 数十年に一度の強度の台風や同程度の温帯低気圧により暴風が吹くと予想される場合</p>
	暴風雪特別警報	<p>雪を伴う暴風が特に異常であるため重大な災害が発生するおそれが著しく大きいと予想されたときに発表する。「暴風による重大な災害」に加えて「雪を伴うことによる視程障害等による重大な災害」のおそれについても警戒を呼びかける。</p> <p>○ 数十年に一度の強度の台風と同程度の温帯低気圧により雪を伴う暴風が吹くと予想される場合</p>
	大雨特別警報	<p>大雨が特に異常であるため重大な災害が発生するおそれが著しく大きいと予想されたときに発表する。大雨特別警報には、大雨特別警報（土砂災害）、大雨特別警報（浸水害）、大雨特別警報（土砂災害、浸水害）のように、特に警戒すべき事項が明記される。</p> <p>災害がすでに発生している又は切迫している状況であり、命の危険が迫っているため、直ちに身の安全を確保する必要があることを示す警戒レベル5に相当</p> <p>○ 台風や集中豪雨により数十年に一度の降雨量となる大雨が予想される場合</p>
	大雪特別警報	<p>大雪が特に異常であるため重大な災害が発生するおそれが著しく大きいと予想されたときに発表する。</p> <p>○ 数十年に一度の降雪量となる大雪がと予想される場合</p>
高潮特別警報		<p>台風や低気圧等による海面の上昇が特に異常であるため重大な災害が発生するおそれが著しく大きいと予想されたときに発表する。</p> <p>危険な場所からの避難が必要とされる警戒レベル4に相当</p> <p>○ 数十年に一度の強度の台風や同程度の温帯低気圧により高潮になると予想される場合</p>
波浪特別警報		<p>高い波が特に異常であるため重大な災害が発生するおそれが著しく大きいと予想されたときに発表する。</p> <p>○ 数十年に一度の強度の台風や同程度の温帯低気圧により高波になると予想される場合</p>
地面現象特別警報 （備考3）		<p>大雨、大雪等による山崩れ、地すべり等により重大な災害が発生するおそれが著しく大きいと予想されたときに発表する。</p> <p>○ 台風や集中豪雨により数十年に一度の降雨量となる大雨が予想され、又は数十年に一度の強度の台風や同程度の温帯低気圧により大雨になると予想される場合</p>

備考1 地面現象特別警報は、「大雨特別警報（土砂災害）」として発表する。

備考2 発表の判断に当たっては、降水量、積雪量、台風の中心気圧、最大風速等について過去の災害事例に照らして算出した客観的な指標を設け、これらの実況及び予想に基づいて行う。

カ 地震動の警報及び地震情報の種類

(7) 緊急地震速報（警報）

- 気象庁は、震度5弱以上の揺れが予想された場合に、震度4以上が予想される地域に対し、



緊急地震速報（警報）を発表する。また、日本放送協会（NHK）は、テレビ、ラジオを通じて住民に提供する。

- 震度6弱以上の揺れを予想した緊急地震速報（警報）は、地震動特別警報に位置付けられる。

(イ) 地震情報の種類と内容

種 類	発 表 基 準	内 容
震 度 速 報	・震度3以上	地震発生約1分半後に、震度3以上を観測した地域名（全国を約188地域に区分）と地震の揺れの検知時刻を速報
震源に関する情報	・震度3以上 （大津波警報、津波警報又は注意報を発表した場合は発表しない。）	地震の発生場所（震源）やその規模（マグニチュード）を発表 「津波の心配がない」又は「若干の海面変動があるかもしれないが被害の心配はない」旨を付加
震 源 ・ 震 度 に 関 する 情 報	以下のいずれかを満たした場合 ・震度3以上 ・大津波警報、津波警報又は注意報発表時 ・若干の海面変動が予想される場合 ・緊急地震速報（警報）を発表した場合	地震の発生場所（震源）やその規模（マグニチュード）、震度3以上の地域名と市町村毎の観測した震度を発表 震度5弱以上と考えられる地域で、震度を入手していない地点がある場合は、その市町村名を発表
各 地 の 震 度 に 関 する 情 報	・震度1以上	震度1以上を観測した地点のほか、地震の発生場所（震源）やその規模（マグニチュード）を発表 震度5弱以上と考えられる地域で、震度を入手していない地点がある場合は、その地点名を発表
推 計 震 度 分 布 図	・震度5弱以上	観測した各地の震度データをもとに、1km四方ごとに推計した震度（震度4以上）を図情報として発表
遠 地 地 震 に 関 する 情 報	国外で発生した地震について、以下のいずれかを満たした場合等 ・マグニチュード7.0以上 ・都市部など著しい被害が発生する可能性がある地域で規模の大きな地震を観測した場合	地震の発生時刻、発生場所（震源）やその規模（マグニチュード）を概ね30分以内に発表 日本や国外への津波の影響についても記述して発表
長 周 期 地 震 動 に 関 する 観 測 情 報	・震度3以上	高層ビル内での被害の発生可能性等について、地震の発生場所（震源）やその規模（マグニチュード）、地域ごと及び地点ごとの長周期地震動階級等を発表（地震発生から約20～30分後に気象庁ホームページ上に掲載）。
そ の 他 の 情 報	・顕著な地震の震源要素を更新した場合や地震が多発した場合など	顕著な地震の震源要素更新のお知らせや地震が多発した場合の震度1以上を観測した地震回数情報等を発表

(ウ) 地震活動に関する解説情報等

- 気象庁は、地震活動の状況等の情報を提供するため、地震活動に関する解説情報等を発表する。

種類	内容
地震解説資料	津波警報等の発表又は震度4以上の地震の観測時等に緊急地震速報、津波警報等並びに地震・津波に関する情報や関連資料を編集した資料
月間地震概況及び週間地震概況	月毎及び週毎（定期）に発表される地震活動状況等に関する資料

キ 津波警報等の種類

(7) 津波警報等の種類と内容

- 津波による災害の発生が予想される場合には、地震が発生してから約3分を目標に、大津波警報、津波警報又は津波注意報（以下「津波警報等」という。）を発表する。
- 大津波警報については、津波特別警報に位置付けられる。
- 津波警報等とともに発表する予想される津波の高さは、通常の5段階の数値により発表する。ただし、地震の規模（マグニチュード）が8を超えるような巨大地震が発生した場合においては、津波警報等発表の時点では精度のよい地震の規模を求めることができないことから、その海域における最大の津波想定等をもとに予想される津波の高さを「巨大」や「高い」という言葉を用いて発表し、非常事態であることを伝える。
- 予想される津波の高さを「巨大」や「高い」という言葉で発表した場合においては、その後、地震の規模が精度良く求められた時点で津波警報等を更新し、数値で示した予想される津波の高さを発表する。

津波警報等の種類	発表基準	発表される津波の高さ		想定されるべき被害と取るべき行動
		数値での発表 (津波の高さ予想の区分)	巨大地震の場合の発表	
大津波警報	予想される津波の高さが高いところで3mを超える場合	10m超 (10m<予想高さ)	巨大	(巨大) 木造家屋が全壊・流失し、人は津波による流れに巻き込まれる。沿岸部や川沿いにいる人は、ただちに高台や津波避難ビルなど安全な場所へ避難する。警報が解除されるまで安全な場所から離れない。
		10m (5m<予想高さ≤10m)		
		5m (3m<予想高さ≤5m)		
津波警報	予想される津波の高さが高いところで1mを超え、3m以下の場合	3m (1m<予想高さ≤3m)	高い	(高い) 標高の低いところでは津波が襲い、浸水被害が発生する。人は津波による流れに巻き込まれる。沿岸部や川沿いにいる人はただちに高台や津波避難ビルなど安全な場所へ避難する。警報が解除されるまで安全な場所から離れない。

津波注意報	予想される津波の高さが高いところで 0.2m 以上、1 m 以下の場合であって、津波による災害のおそれがある場合	1 m (0.2m ≤ 予想高さ ≤ 1 m)	(表記しない)	海の中では人は速い流れに巻き込まれ、また、養殖いかだが流失し小型船舶が転覆する。海の中にいる人はただちに海から上がって、海岸から離れる。海水浴や磯釣りは危険なので行わない。注意報が解除されるまで海に入ったり海岸に近付いたりしない。
-------	--	----------------------------	---------	---

注)・「津波の高さ」とは、津波によって潮位が高くなった時点における潮位とその時点に津波がなかったとした場合の潮位との差であって、津波によって潮位が上昇した高さをいう。

- ・沿岸に近い海域で大きな地震が発生した場合、津波警報等の発表が津波の襲来に間に合わない場合がある。
- ・津波警報等は、最新の地震・津波データの解析結果に基づき、内容を更新する場合がある。
- ・津波による災害のおそれがなくなると認められる場合、津波警報又は津波注意報の解除を行う。このうち、津波注意報は、津波の観測状況等により津波がさらに高くなる可能性は小さいと判断した場合には、津波の高さが発表基準より小さくなる前に、海面変動が継続することや留意事項を付して解除を行う場合がある。

(イ) 津波情報の種類と内容

津波警報等を発表した場合には、津波の到達予定時刻や予想される津波の高さなどを津波情報で発表する。

情報の種類	発表内容	留意事項
津波到達予想時刻・予想される津波の高さに関する情報	各津波予報区の津波の到達予想時刻や予想される津波の高さを5段階の数値(メートル単位)又は「巨大」や「高い」という言葉で発表	津波到達予想時刻は、津波予報区のなかで最も早く津波が到達する時刻である。同じ予報区のなかでも場所によっては、この時刻よりも数十分、場合によっては1時間以上遅れて津波が襲ってくることもある。 津波の高さは、一般的に地形の影響等のため場所によって大きく異なることから、局所的に予想される津波の高さより高くなる場合がある。
各地の満潮時刻・津波到達予想時刻に関する情報	主な地点の満潮時刻や津波の到達予想時刻を発表	津波と満潮が重なると、潮位の高い状態に津波が重なり、被害がより大きくなる場合がある。
津波観測に関する情報	沿岸で観測した津波の時刻や高さを発表(※1)	津波による潮位変化(第一波の到達)が観測されてから最大波が観測されるまでに数時間以上かかることがある。 場所によっては、検潮所で観測した津波の高さよりも更に大きな津波が到達しているおそれがある。

沖合の津波観測に関する情報	沖合で観測した津波の時刻や高さ、及び沖合の観測値から推定される沿岸での津波の到達時刻や高さを津波予報区単位で発表(※2)	津波の高さは、沖合での観測値に比べ、沿岸ではさらに高くなる。 津波は非常に早く伝わり、「沖合の津波観測に関する情報」が発表されてから沿岸に津波が到達するまで5分とかからない場合もある。また、地震の発生場所によっては、情報の発表が津波の到達に間に合わない場合もある。
津波に関するその他の情報	津波に関するその他必要な事項を発表	

(※1)・沿岸で観測された津波の第1波の到達時刻と押し引き、及びその時点における最大波の観測時刻と高さを発表する。

- ・最大波の観測値については、観測された津波の高さが低い段階で数値を発表することにより避難を鈍らせるおそれがあるため、当該津波予報区において大津波警報又は津波警報が発表中であり観測された津波の高さが低い間は、数値ではなく「観測中」の言葉で発表して、津波が到達中であることを伝える。
- ・最大波の観測値の発表内容は次のとおり。

警報・注意報の発表状況	観測された津波の高さ	内容
大津波警報を発表中	1 m超	数値で発表
	1 m以下	「観測中」と発表
津波警報を発表中	0.2m以上	数値で発表
	0.2m未満	「観測中」と発表
津波注意報を発表中	(すべての場合)	数値で発表(津波の高さがごく小さい場合は「微弱」と表現。)

(※2)・沖合で観測された津波の第1波の観測時刻と押し引き、その時点における最大波の観測時刻と高さを観測点ごとに、及びこれら沖合の観測値から推定される沿岸での推定値(第1波の到達時刻、最大波の到達時刻と高さ)を津波予報区単位で発表する。

- ・最大波の観測値及び推定値については、観測された津波の高さや推定される津波の高さが低い段階で数値を発表することにより避難を鈍らせるおそれがあるため、当該津波予報区において大津波警報又は津波警報が発表中であり沿岸で推定される津波の高さが低い間は、数値ではなく「観測中」(沖合での観測値)又は「推定中」(沿岸での推定値)の言葉で発表して、津波が到達中であることを伝える。
- ・沿岸からの距離が100kmを超えるような沖合の観測点では、予報区との対応付けが困難となるため、沿岸での推定値は発表しない。また、観測値についても、数値ではなく「観測中」の言葉で発表して、津波が到達中であることを伝える。

[東北地方津波防災支援システムの活用に関する協定書(国土交通省東北地方整備局)]

資料編3-2-11]

- ・沖合で観測された津波の最大波の観測値（沿岸から100km程度以内にある沖合の観測点）及び沿岸での推定値の発表内容は次のとおり。

警報・注意報の発表状況	沿岸で推定される津波の高さ	内 容
大津波警報を 発表中	3 m超	沖合での観測値、沿岸での推定値とも数値で発表
	3 m以下	沖合での観測値を「観測中」、沿岸での推定値を「推定中」と発表
津波警報を 発表中	1 m超	沖合での観測値、沿岸での推定値とも数値で発表
	1 m以下	沖合での観測値を「観測中」、沿岸での推定値を「推定中」と発表
津波注意報を 発表中	(すべての場合)	沖合での観測値、沿岸での推定値とも数値で発表

(ウ) 津波予報

地震発生後、津波による災害が起こるおそれがない場合には、以下の内容を津波予報で発表する。

	発表基準	内 容
津波予報	津波が予想されないとき(地震情報に含めて発表)	津波の心配なしの旨を発表
	0.2m未満の海面変動が予想されたとき(津波に関するその他の情報に含めて発表)	高いところでも 0.2m未満の海面変動のため被害の心配はなく、特段の防災対応の必要がない旨を発表
	津波警報等の解除後も海面変動が継続するとき(津波に関するその他の情報に含めて発表)	津波に伴う海面変動が観測されており、今後も継続する可能性が高いため、海に入ってから作業や釣り、海水浴などに際しては十分な留意が必要である旨を発表

ク その他

(消防法に基づくもの)

種 類	通 報 基 準
火 災 気 象 通 報	気象の状況が火災の予防上危険であると予想され、次の条件に該当する場合 ○ 最小湿度 40%以下、実効湿度 65%以下で風速 7%以上が 2 時間以上継続すると予想される場合 ○ 最小湿度 35%以下、実効湿度 60%以下と予想される場合 ○ 平均風速が 10 %と予想される場合（降雨、降雪中は通報しないこともある。）
火 災 警 報	火災気象通報が通知され、市の地域の気象状況が火災の発生又は拡大のおそれがあると認められる場合

(水防法に基づくもの)

種 類	内 容
県管理河川水防警報	洪水によって災害がおこるおそれがある場合において、水防を行う必要がある旨を警告して行うもの



県管理河川氾濫危険水位情報	河川の水位が氾濫危険水位（洪水により相当の家屋浸水等の被害を生じる氾濫の起こるおそれがある水位をいう。）に達したとき、洪水により川が氾濫し避難等が必要となるおそれがあることを発表するもの
県管理河川避難判断水位情報	河川の水位が避難判断水位（氾濫注意水位を超える水位であって洪水による災害の発生を特に警戒すべき水位をいう。）に達したとき、洪水により川が氾濫し避難等が必要となるおそれがあることを発表するもの

(水防法及び気象業務法に基づくもの)

水防活動の利用に適合する警報・注意報

種 類	内 容
水防活動用気象注意報	大雨注意報をもって代える。
水防活動用気象警報	大雨特別警報又は大雨警報をもって代える。
水防活動用高潮注意報	高潮注意報をもって代える。
水防活動用高潮警報	高潮特別警報又は高潮警報をもって代える。
水防活動用洪水注意報	洪水注意報をもって代える。
水防活動用洪水警報	洪水警報をもって代える。
水防活動用津波注意報	津波注意報をもって代える。
水防活動用津波警報	大津波警報（津波特別警報）又は津波警報をもって代える。

(2) 伝達系統

気象予報・警報等の発表機関及び伝達系統は、次のとおりである。

種 類	発 表 機 関	伝 達 系 統
気象、高潮、波浪、洪水についての予報及び警報等並びに火災気象通報	盛岡地方气象台	気象警報等伝達系統図（資料編3-2-2）のとおり。
土砂災害警戒情報	盛岡地方气象台及び岩手県	土砂災害警戒情報伝達系統図は（資料編3-2-3）のとおり。
大津波警報・津波警報・津波注意報	気象庁	津波警報等伝達系統図（資料編3-2-4）のとおり。
津波に関する情報	気象庁	地震及び津波に関する情報伝達系統図（資料編3-2-5）のとおり。
地震に関する情報	気象庁本庁等	地震及び津波に関する情報伝達系統図（資料編3-2-5）のとおり。
県管理河川水防警報	沿岸広域振興局 土木部大船渡土木センター	県知事が行う水防警報及び避難判断水位情報の伝達系統図（資料編3-2-6）のとおり。
県管理河川氾濫危険水位情報等	〃	〃
火災警報	市長及び消防本部消防長	火災気象通報・火災警報伝達系統図（資料編3-2-7）のとおり。

(3) 伝達機関等の責務

- 気象予報・警報等の発表機関及び伝達機関は、気象予報・警報等の発表、伝達、周知等が迅速かつ正確に行われるよう、伝達体制等の整備を図るとともに、所管する防災事務に基づき、気象予報・警報等の伝達先その他必要な要領を定める。
- 気象予報・警報等の受領及び伝達に当たっては、夜間、休日等の勤務時間外における体制の整備に

留意する。

- 気象予報・警報等の伝達機関は、災害による通信設備が損壊した場合においても、気象予報・警報等の受信、伝達等ができるよう、通信手段の複数化に努める。

(4) 市の措置

- 気象予報・警報等の受領責任者は、必要と認める場合は速やかに市長、副市長に報告するとともに、関係部長等に対し、次の連絡方法により伝達する。

区 分	受領・伝達責任者	通 知 先	通知方法
勤 務 時 間 内	総務部長	勤務時間内気象予報・警報等通知計画(資料編3-2-8)のとおり。	電話
勤 務 時 間 外	日直・当直警備員	勤務時間外気象予報・警報等通知計画(資料編3-2-9)のとおり。	電話

- 防災部長は、火災気象通報の受領、火災警報の発令及び伝達を所管する。
- 市長は、気象予報・警報等を受領した場合及び火災気象通報を受領し、火災警報を発令する場合は、直ちに、その内容を関係機関に通知するとともに、地域内の住民、団体等に対して広報を行う。
- 市長は、気象特別警報を受領した場合は、直ちに、その内容を地域内の住民、団体等に周知させる措置をとるとともに、その内容を関係機関に通知する。

[防災行政無線内容別放送基準及び放送例文 資料編5-7]

- 気象予報・警報等の受領後においては、ラジオ、テレビ等の報道内容に注意するとともに、県大船渡地方支部及び関係機関との連絡を密にするなど、的確な気象情報の把握に努める。
- 市長は、同報系防災行政無線の整備等により、住民、団体等に対する気象予報・警報等の伝達手段の確保に努める。
- 火災警報の発令及び気象予報・警報等の広報は、おおむね、次の方法による。

ア 同報系防災行政無線	カ ソーシャルメディア
イ 有線放送	キ 広報車
ウ コミュニティFM、臨時災害放送局	ク サイレン及び警鐘
エ 電話	ケ 自主防災組織等の広報活動
オ 携帯端末の緊急速報メール	

- 市の保有する広報車(スピーカー付車両)は、資料編3-2-10のとおりである。

[市広報車一覧表 資料編3-2-10]

(5) 県の措置

- 気象予報・警報等の通知を受けた場合は、次により、直ちに通知又は通報を行う。

内 容	担当機関	通 知 先
気象予報・警報等、津波警報等並びに地震及び津波に関する情報	防 災 課	(1) 市町村長及び消防本部消防長 (2) 県大船渡地方支部長 (3) 所管事務の執行上、気象予報・警報等を必要とする課長
火 災 気 象 通 報		(1) 市町村長(消防に関する事務を処理する一部事務組合及び広域連合に加入している市町村の長を除く。) (2) 消防に関する事務を処理する一部事務組合の管理者及び広域連合長
津 波 警 報 等	警 察 本 部 ( 警 備 課 ) ( 通 信 指 令 課 )	(1) 沿岸市町村長 (2) 沿岸警察署長



県管理河川水防警報、県管理河川氾濫危険水位情報等	河川課	所管事務の執行上、県管理河川水防警報、県管理河川氾濫危険水位情報等を必要とする課長
--------------------------	-----	---

- 夜間及び休日等における気象予報・警報等の受領及び通知は、災害警戒本部又は市本部が設置されている場合を除いて、本庁の当直員が行う。
- 勤務時間外における県大船渡地方支部長等に対する通知は、合同庁舎の当直員が受領し、これを関係出先機関に通知する。
- 気象予報・警報等の通知又は通報は、原則として「総合防災情報ネットワーク」による一斉通報により行う。
- 津波警報等及び気象特別警報等については、「全国瞬時警報システム」(Jアラート)を活用し、入手・伝達経路の複数化を図る。
- 防災基本情報の提供にあたり、参考となる警戒レベルもあわせて提供するものとする。

(6) 防災関係機関の措置

ア 東日本電信電話(株)又は西日本電信電話(株)

警報又は特別警報を受領した場合は、一般通信に優先して電話回線により、市町村に伝達する。

イ 釜石海上保安部

警報又は特別警報を受領した場合は、航行中及び入港中の船舶に対して周知する。

ウ 放送事業者

ラジオ放送においては番組を利用し、また、緊急の場合は番組を中断し、テレビ放送においては字幕・スーパー等により放送する。

エ その他の防災関係機関

それぞれの所管事務に応じて、関係団体等に通知する。

2 異常現象発生時の通報

(1) 異常現象発見者の通報義務

- 災害が発生するおそれがある異常な現象を発見した者は、速やかに市長又は警察官若しくは海上保安官に通報する。
- 異常気象の通報を受けた警察官又は海上保安官は、その旨を市長に通報するとともに、(2)に定める担当機関の長に通報するよう努める。

(2) 市長等の通報先

- 通報を受けた市長等は、次の区分により、担当機関の長に通報する。

種類	担当機関	通報を要する異常現象の内容
水防に関するもの	沿岸広域振興局土木部 大船渡土木センター、 県防災課	県又は国の管理に属する河川に係るもの
気象、地象、水象に関するもの	盛岡地方气象台、県防災課	気象、地象、水象に係るすべてのもの
その他に関するもの	県防災課	国又は県の予防等の措置が必要と認められるその他の現象

(3) 異常現象の種類

○ 通報を要する気象、地象、水象に関する異常現象は、おおむね、次のとおりである。

区 分		異 常 現 象 の 内 容
水防に関する事項		堤防の異常
気象に関する事項		竜巻、強い降雹、強い突風等で著しく異常な気象現象
地象に関する事項	地震関係	数日間にわたり頻繁に感ずるような地震
	土砂害関係	(1) 溪流 流水内での転石、流木の発生、流水の急激な濁り、土臭いにおい、地鳴り (2) がけ崩れ 小石の落下、亀裂の発生、湧水の異常（量の増加、濁り等）、斜面のはらみだし、地鳴り
水象に関する事項		潮位の異常な変動
その他に関する事項		通報を要すると判断される上記以外の異常な現象

## 第3節 通信情報計画

### 第1 基本方針

- 1 市その他の防災関係機関は、通信施設・設備の被災状況及び通信状況を把握するとともに、通信連絡系統を定め、通信手段の確保を図る。
- 2 通信施設等が損壊した場合には、代替通信手段の確保及び迅速な応急復旧に努める。
- 3 災害時における通信は、原則として専用通信施設により行うものとするが、災害により使用できない場合又は緊急を要する場合には、他の防災関係機関の有する専用通信施設等を利用して通信を確保するものとし、東北地方非常通信協議会等を通じて防災関係機関交互の連携を強化する。

### 第2 実施要領

#### 1 電気通信設備の利用

通信がふくそうした場合は、災害時優先電話を利用し、通信を確保する。

[災害時優先電話番号一覧表 資料編3-3-1]

#### 2 専用通信施設の利用

- 専用通信施設の設置者は、災害時における通信連絡に当たっては、それぞれの専用通信施設を有効に活用する。特に移動系無線局については、防災拠点や被災地域に重点配備する。
- 専用通信施設の設置者は、可搬型地球局、携帯型地球局等の衛星通信施設を活用するほか、災害により専用通信施設が損壊した場合においても通信を確保できるよう、通信施設のサブシステム化に努めるとともに、応急復旧に要する動員及び資機材を確保する。

専用通信施設の設置箇所

設備名	市内設置箇所
岩手県防災行政無線設備	岩手県大船渡地区合同庁舎、県立大船渡病院、市防災管理室、大船渡地区消防組合消防本部
大船渡市防災行政無線設備	大船渡市役所、三陸支所、各出張所等出先機関
大船渡地区消防組合消防無線設備	大船渡地区消防組合消防本部、三陸分署、綾里分遣所
警察電話（有線・無線）設備	大船渡警察署及び市内交番、駐在所
国土交通省無線設備	南三陸沿岸国道事務所大船渡維持出張所
東日本旅客鉄道（有線・無線）設備	東日本旅客鉄道(株)盛駅
東北電力（有線・無線）設備	東北電力ネットワーク(株)大船渡電力センター
漁業無線設備	大船渡漁業用海岸局

[市内無線施設設置状況一覧表 資料編3-3-2]

#### 3 電気通信設備が利用できない場合の通信の確保

##### (1) 他の機関が設置する通信設備の利用又は使用

- 県、市本部長等は、災害対策基本法第57条及び第79条の規定により、次の通信施設を利用し、使用することができる。

警察通信設備、消防通信設備、水防通信設備、航空保安通信設備、海上保安通信設備、気象通信設備、鉄道通信設備、電力通信設備、自衛隊通信設備

- これらの通信設備を利用し、使用する場合には、次の事項を管理者に申し出て行うものとするが、当該機関相互において、あらかじめ、協議又は協定等の締結により、円滑な利用を図る。

ア 利用し、又は使用しようとする通信施設	エ 発信者及び受信者
イ 利用し、又は使用しようとする理由	オ 利用又は使用を希望する期間
ウ 通信の内容	カ その他の必要な事項

## (2) 非常通信の利用

- 市本部長その他の防災関係機関の長は、災害が発生し、又は発生するおそれがある場合において、有線通信が利用できず、又は利用することが著しく困難であり、災害応急対策等のため必要があると認めるときは、非常通信を利用し、通信の確保を図る。
- 非常通信は、地震、台風、洪水、津波、火災、暴動その他の非常の事態が発生し、又は発生するおそれがある場合において、人命の救助、災害の救援、交通通信の確保又は秩序の維持のために行われる場合に限られる。
- 非常通信は、無線局の免許人が自ら発受するほか、防災関係機関からの依頼に応じて発信する。また、無線局の免許人は、防災関係機関以外の者からの依頼であっても、人命の救助に関するもの及び急迫の危険又は緊急措置に関する通報の場合においては、非常通信を実施する。
- 非常通信による通報の内容は、「非常通信運用細則」に定めるところによる。

[非常通信運用細則 資料編3-3-3]

- 防災関係機関は、非常災害時に利用できる無線局を把握するとともに、非常通信の利用について、無線局とあらかじめ協議を行う。
- 非常通信は、最寄りの東北地方非常通信協議会の構成員所属の無線局等に依頼する。  
[東北地方非常通信協議会構成員名簿（岩手県内構成員） 資料編3-3-4]
- 非常通信は、次の要領により、通信文を電文形式（片仮名）又は平文で記載の上、無線局に依頼する。

ア あて先の住所、氏名（職名）及び電話番号
イ 字数は200字以内（平文の場合は片仮名換算）にする。
ウ 本文中の濁点、半濁点は字数に数えない。
エ 用紙の余白の冒頭に「非常」と朱書きし、また、末尾に発信人の住所、氏名（職名）及び電話番号を記入する。

- 非常時において、他の通信手段が確保できない場合においては、アマチュア無線局に対して協力を求める。

## (3) 東北総合通信局による通信支援

県本部長及び市本部長は、災害対策用移動通信機器及び災害発生による通信設備の電源供給停止時の応急電源（移動電源車）について、必要に応じ、東北総合通信局に貸与を要請する。

## (4) 自衛隊による通信支援

- 市本部長その他の防災関係機関（海上保安機関及び航空保安機関を除く。）の長は、災害応急対策のため必要がある場合においては、県本部長に対して災害派遣（通信支援）の要請を依頼することができる。

(5) 放送の利用

- 市本部長及び県本部長は、緊急を要する場合で、他の電気通信設備又は無線設備による通信ができないとき、又は著しく困難なときにおいては、「災害時における放送要請に関する協定書」に定める手続に基づき、災害に関する通知・要請・気象予報・警報等の放送を、日本放送協会盛岡放送局、(株)IBC岩手放送、(株)テレビ岩手、(株)岩手めんこいテレビ、(株)岩手朝日テレビ及び(株)エフエム岩手に対して要請することができる。
- 県本部長及び市本部長は、次の分担により要請する。

区 分	内 容
県 本 部 長	1 県全域又は複数の市町村の地域に及ぶ災害に関するもの 2 日本放送協会盛岡放送局に対する緊急警報放送の要請
市 本 部 長	主として市の地域の災害に関するもの（ただし、特に緊急を要する場合は、県本部長が要請する場合もある。）

- 放送の要請は、次の事項を放送局に文書による通知の上、行う。

ア 放送を求める理由	エ 放送希望時間
イ 放送内容	オ その他の必要な事項
ウ 放送範囲	

なお、緊急を要する場合は、次の担当部局に対して、電話又は口頭により要請する。

放 送 局 名	担 当 部 局	電 話 番 号	所 在 地
日本放送協会盛岡放送局	放 送 部	019-626-8826	盛岡市上田4-1-3
(株)IBC岩手放送	報 道 部	019-623-3141	盛岡市志家町6-1
(株)テレビ岩手	報 道 部	019-623-3530	盛岡市内丸2-10
(株)岩手めんこいテレビ	報 道 部	019-656-3303	盛岡市本宮5丁目2-25
(株)岩手朝日テレビ	報 道 制 作 部	019-629-2901	盛岡市盛岡駅西通2-6-5
(株)エフエム岩手	放 送 部	019-625-5514	盛岡市内丸2-10

## 第4節 情報の収集・伝達計画

### 第1 基本方針

- 1 災害時における災害応急対策を円滑かつ的確に実施するため、災害情報の収集及び伝達を行う。
- 2 災害情報の収集、伝達に当たっては、災害情報システムを利用する等、防災関係機関と密接に連携を図る。
- 3 災害により、通信施設等が被災した場合においても、災害情報を関係機関に伝達できるよう、通信手段の複数化を図る。
- 4 災害応急対策を実施するに当たり、重要な情報をあらかじめ選定し、その情報を優先的に収集、伝達する。
- 5 県、市町村及びライフライン事業者は、Lアラート（災害情報共有システム）で発信する災害関連情報等の多様化に努めるとともに、情報の地図化等による伝達手段の高度化に努めるものとする。

### 第2 実施機関（責任者）

実 施 機 関	収集・伝達する災害情報の内容	初期情報 報告様式	被害額等 報告様式
市 本 部 長	1 災害発生の概要及び災害応急対策の実施状況	1	
	2 避難指示の実施状況	1-1	
	3 人的被害及び住家被害の状況	2	2
	4 市有財産の被害状況	3	3
	5 県立以外の社会福祉施設、社会教育施設、文化施設及び体育施設の被害状況	4	4
	6 国立、県立以外の医療施設、上水道施設及び衛生施設の被害状況	B、C、5	5
	7 消防施設の被害状況	6	6
	8 自然公園施設、観光施設の被害状況	D	7
	9 商工関係の被害状況	E	8
	10 高圧ガス、火薬類施設及び鉱山関係の被害状況	9	9
	11 県管理以外の水産関係の被害状況	F	10
	12 県管理以外の漁港施設等の被害状況	F	11
	13 県管理以外の農業施設の被害状況	F	12
	14 県管理以外の農作物等の被害状況	F	13
	15 県管理以外の家畜等の被害状況	F	14
	16 県管理以外の農地農業用施設の被害状況	F	15
	17 林業施設、林産物、市有林及び私有林の被害状況	F	16
	18 市管理の河川、道路・橋梁、海岸及び都市施設等の被害状況	G-1	17
	19 市管理の公営住宅に係る被害状況	G-1	18

	20 市立学校に係る児童、生徒及び教職員の被害状況	H	19
	21 市立学校の被害状況	H	20
	22 市指定文化財の被害状況	H	21
県 本 部 長	1 災害発生の概要及び災害応急対策の実施状況	1	
	2 避難指示の実施状況	1-1	
	3 人的被害及び住家被害の状況	2	2
	4 庁舎等の被害状況	A	3
	5 社会福祉施設、社会教育施設、文化施設及び体育施設の被害状況	4	4
	6 医療施設、上水道施設及び衛生施設の被害状況	B、C、5	5
	7 消防施設の被害状況	6	6
	8 自然公園施設、観光施設の被害状況	D	7
	9 商工関係の被害状況	E	8
	10 高圧ガス、火薬類施設及び旧松尾鉱山関係の被害状況	9	9
	11 水産関係の被害状況	F	10
	12 漁港施設等の被害状況	F	11
	13 農業施設の被害状況	F	12
	14 農作物等の被害状況	F	13
	15 家畜等の被害状況	F	14
	16 農地農業用施設の被害状況	F	15
	17 林業施設、林産物、森林の被害状況	F	16
	18 河川、道路、港湾、海岸、都市施設等土木施設の被害状況	G-2	17
	19 公営住宅等の被害状況	G-2	18
	20 児童、生徒及び教職員の被害状況	H	19
	21 学校の被害状況	H	20
	22 文化財の被害状況	H	21
	23 船舶の被害状況	22	22
	24 通信事故・通信規制情報	I	
	25 電力関係施設の被害状況	23	23
	26 工業用水道の被害状況	24	24
	27 鉄道関係の被害状況	J	25
東 北 運 輸 局 気仙沼海事事務所	船舶の被害状況	22	22
東 北 森 林 管 理 局 三 陸 中 部 森 林 管 理 署	国有林の施設、森林等の被害状況	16	16



釜石海上保安部	1 海上における災害発生の概要及び災害応急対策の実施状況 2 人的被害の状況	1	
東北地方整備局 南三陸沿岸国道事務所	所管する一般国道45号及び三陸沿岸道路の被害状況	17	17
陸上自衛隊 岩手駐屯部隊	震度5強以上を観測した場合及びその他の災害の発生に際し必要と認めた場合における施設等の被害状況		
東日本電信電話(株) 岩手支店 エヌ・ティ・ティ・コミュニケーションズ(株) (株)NTTドコモ KDDI(株) ソフトバンク(株)	所管する電気通信関係施設の被害状況	I	
東日本旅客鉄道(株) 盛駅 三陸鉄道(株) 岩手開発鉄道(株)	所管する鉄道関係施設の被災状況	J	25
東北電力ネットワーク(株)大船渡電力センター	所管する電力関係施設の被災状況	23	23
(一社)岩手県高圧ガス保安協会 大船渡支部	ガス関係施設の被災状況	9	9

(市本部の担当)

部	班	担当内容
総務部	総務防災班	1 各部の災害情報、被害状況の取りまとめ 2 被害発生等報告 3 避難指示の実施状況
	財政班	庁舎等被害報告
	税務班	住家被害報告
防災部	消防計画による	1 消防施設被害報告 2 高圧ガス・火薬類施設被害報告
協働まちづくり部	協働まちづくり班	社会教育施設等被害報告・スポーツ施設等被害報告

市民生活部	市民環境班	衛生施設被害報告
保健福祉部	地域福祉班	1 障害者施設、児童福祉施設等被害報告 2 人的被害報告
	保健介護班	医療施設（介護老人保健施設を含む。）、老人福祉施設等被害報告
商工港湾部	商工観光班	1 観光施設被害報告 2 商工関係被害報告 3 鉱山関係被害報告
農林水産部	農林班	1 農業施設被害報告 2 農作物等被害報告 3 家畜等被害報告 4 農地農業用施設被害報告 5 林業関係被害報告
	水産班	1 水産関係被害報告 2 漁港施設等被害報告
都市整備部	建設班	公共土木施設被害報告
	住宅管理班	1 都市施設被害報告 2 公営住宅等被害報告
上下水道部	下水道班	下水道施設被害報告
	簡易水道班	簡易水道施設被害報告
教育対策部	教育対策班	1 学校教育施設等被害報告・文化施設及び文化財等被害報告 2 小中学校及び義務教育学校児童、生徒及び教職員被害報告
水道部	水道班	上水道施設等被害報告

### 第3 実施要領

#### 1 災害情報の収集、報告

##### (1) 市

- 市本部の災害情報の収集、報告担当は、資料編3-4-1のとおりである。

〔報告担当機関一覧表 資料編3-4-1〕

- 市本部長は、災害情報の総括責任者を選任し、災害情報の収集、総括及び報告に当たらせる。
- 市本部長は、災害情報の収集に当たっては、大船渡警察署と緊密に連絡を行う。
- 市本部長は、災害の規模及び状況により、市本部における情報の収集及び被害調査が不可能又は困難と認めた場合は、次の事項を明示して、県本部長、県大船渡地方支部長又は防災関係機関の長に対して、応援要請を行う。

ア 職種及び人数	ウ 応援期間	オ 携行すべき資機材等
イ 活動地域	エ 応援業務の内容	カ その他参考事項

- 市本部長は、被害状況を、県大船渡地方支部長に報告するが、緊急を要する場合には、県本部長に直接報告する。
- 市本部長は、県本部との連絡がとれない場合は、直接、消防庁に対して被害状況を報告する。
- 市本部長（消防機関の長を含む。）は、火災が同時多発し、あるいは多くの死傷者が発生し、消防機関への通報が殺到した場合には、最も迅速な方法により、直ちに消防庁及び県本部長に報告する。
- 市本部長は、直接即報基準に該当する火災・災害等を覚知した場合は、第一報については、県本部の他に、直接消防庁にも、原則として覚知後30分以内に報告する。
- 市本部長は、孤立地域が発生した場合には、防災関係機関と連携し、被害状況、備蓄状況及び要配慮者の有無等を早期に把握し、県に報告する。
- 市本部長は、災害情報の収集、報告に当たっては、次の事項に留意する。
  - ア 災害が当初の段階であり、被害状況を十分に把握できない場合は、数値報告に変えて、災害の具体的状況、個別の災害情報などの概括情報を報告する。
  - イ 収集した情報は、地域別、対策別、組織別及び確認・未確認別に整理の上、管理する。
  - ウ 市が行う災害応急対策に必要な災害情報のうち、自ら収集できない情報について、その情報源及び収集方法等を明らかにしておく。
- 市本部長は、必要に応じ、関係地方公共団体、防災関係機関等に対し、資料・情報の提供等の協力を求める。

〔災害時における大船渡市と大船渡市内郵便局の協力に関する協定（大船渡市内郵便局）

資料編3-4-2〕

〔復興と防災への取り組みに関する協定（Google） 資料編3-4-3〕

- 各地区本部長は、所管区域内で得たすべての災害に関する情報を総務部長に報告する。
- 市本部長は、必要に応じて、関係機関や協定先の協力を得ながら、ドローンにより、上空から被災状況の把握に努める。

〔災害時における無人遠隔操作航空撮影に関する協定（一般社団法人東日本ドローン協会岩手支部）

資料編3-4-4〕

- 市本部長は、必要に応じ調査担当者を現地に派遣し、関係機関の協力を得て、迅速かつ正確に被害現況の調査を行い、被災者調査原票（別記様式1）を作成する。水害調査については、一般資産水害調査準備表（別記様式2）による。

## (2) 防災関係機関

- 防災関係機関は、その所管する災害情報の収集、報告に係る責任者を定める。  
また、災害が発生した場合には、関係機関に対して、迅速かつ正確に報告、又は通報する。

## 2 災害情報収集の優先順位

- 災害情報の収集に当たっては、災害の規模の把握及び災害応急対策の実施において重要な被害情報を優先的に収集する。
- 災害発生の当初においては、住民の生命身体に対する被害状況及び住民が当面の生活を維持することに直接関係する住居、医療衛生施設、交通施設、通信施設等の被害状況を重点的に収集する。
- 災害の規模、状況が判明したときは、公共施設、文教施設、産業施設その他の被害状況を調査し、収集する。

### 3 災害情報の報告要領

#### (1) 報告を要する災害及び基準

- 報告を要する災害は、おおむね、次の基準に合致するものをいう。
  - ア 市の管轄地域内において、人的被害又は物的被害が生じたもの
  - イ 災害救助法の適用基準に合致するもの
  - ウ 市が市本部を設置したもの
  - エ 災害が当初は軽微であっても、今後拡大するおそれのあるもの、又は市における災害は軽微であっても、全県的に見た場合に同一災害で大きな被害を生じているもの
  - オ 災害による被害に対して国の特別の財政援助（激甚法、災害復旧国庫負担法等による国庫補助の適用がなされること。）を要するもの
  - カ 災害の状況及びこれが及ぼす社会的影響等からみて報告する必要があると認められるもの

#### (2) 被害状況判定の基準

- 災害による被害の判定基準は、資料編3-4-5のとおりである。

〔被害状況判定の基準 資料編3-4-5〕

#### (3) 災害情報の種類

- 災害情報は、次の種類別に報告する。

種 類	内 容	報告様式	伝達手段
初期情報報告	災害発生直後にその概要を報告するとともに、災害応急対策の内容とその進捗状況について、逐次、報告するもの	様式1～1-1	原則として、インターネットや県情報通信基盤(いわて情報ハイウェイ)を使用したシステム、電子メール等によるものとし、防災行政情報通信ネットワーク衛星系等によるFAXはバックアップ用として利用するものとする。
	災害の規模やその状況が判明するまでの間(災害発生初期)に、種類別に報告するもの	様式B～H及び様式2、2-1、2-2、3、4、5、5-1、6、9	
被害額等報告	被害額等が判明した時に、種類別に報告するもの	様式2～21	
その他の報告	前記の報告以外で、必要な事項について報告するもの	任意様式	

(4) 報告の系統

- 市本部長その他の防災関係機関から報告を受けた災害情報は、次の系統により伝達する。

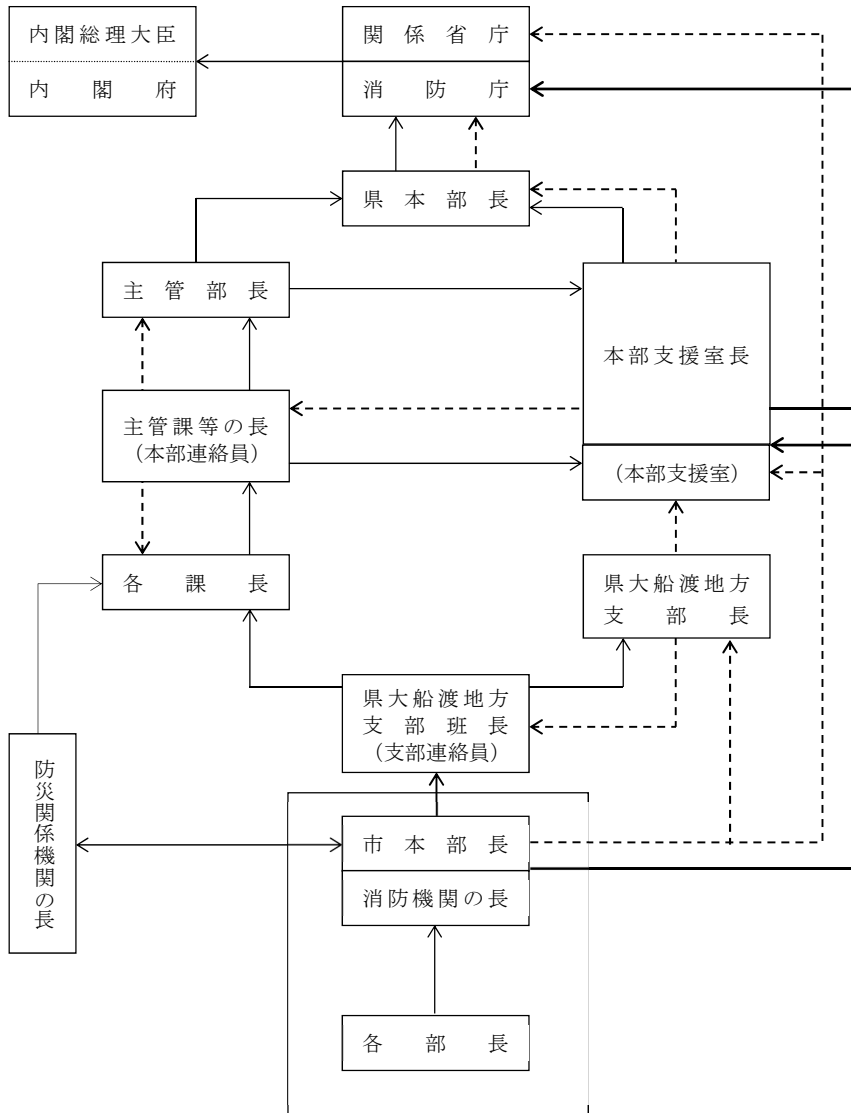

- 被害情報のうち初期情報報告、被害額等報告、その他の報告
- 被害情報（初期情報報告を除く。）
- 殺到情報、概括情報、直接即報基準に該当する火災・災害等の情報

〔報告区分別系統図 資料編3-4-6〕

#### 4 災害情報通信の確保

##### (1) 災害情報通信のための電話の指定

- 市及び防災関係機関は、災害時における情報連絡系統を明らかにするとともに、そのふくそうを避けるため、災害情報通信に使用する指定有線電話（以下「指定電話」という。）を定める。
- 災害情報通信に使用する指定電話については、第3節「通信情報計画」の定めるところによる。

##### (2) 災害情報通信に使用する通信施設

- 災害情報の報告又は通報を行う場合に使用する通信施設については、次のいずれかによる。
  - ア 市本部と県本部及び県大船渡地方支部との場合  
防災行政情報通信ネットワーク衛星系、県情報通信基盤（いわて情報ハイウェイ）、指定電話、消防無線（一部有線電話使用）、電報、非常通信
  - イ 市本部と他の防災関係機関の場合  
インターネット、指定電話、電報、非常通信
  - ウ 防災関係機関相互の場合  
専用電話、指定電話、インターネット





一般資産水害調査準備表（水害時のみ記入）

名称 アパート名 商店名 工場名 事業所名 学校名 その他	被害家屋棟数						居住世帯数	被害家屋の使用							産業区分		
	床上浸水			半壊	全壊 流失	農家・漁家活動		事業所活動									
	床下 浸水	1～ 49cm	50～ 99cm			100cm 以上		農家・漁家活動のために使用 の場合（農家・漁家活動と居住 との併使用の場合を含む。）		事業所活動のために使用の場合（事業 所活動と居住との併使用の場合を含 む。）							
	農家・漁家戸数		従業者数					床上浸水		全壊 流失	産業 区分						
	1～ 49cm	50～ 99cm	100cm 以上	全壊 流失	1～ 49cm	50～ 99cm		100cm 以上	全壊 流失								

注1 「名称」欄

建物の使用主の氏名等を次により記入すること。但し、一般の住家、農家、漁家については、氏名を省略することができる。

- (1) アパート、マンション等のように1棟の家屋に数世帯が居住している場合  
(アパート名、マンション等のように1棟の家屋に数世帯が居住している場合)
- (2) 一般の商店、理髪店、クリーニング店、医院等々  
(〇〇店、〇〇屋、〇〇医院といった屋号等〈屋号がない場合は、世帯主の氏名〉)
- (3) (2)以外の事業所建物

(工場の名称、事務所の名称、病院の名称、学校の名称等〈自営業等で特に名称のない場合には世帯主、営業主の氏名〉)

2 床下浸水と床上浸水との基準

- (1) 「被害家屋棟数」欄の場合：住家の場合には、畳面を基準とする。非住家の場合にも住家に準じて扱う（即ち、仮に住家であったと仮定して畳面を想定し、その畳面を基準とする。）
- (2) 「被害家屋の使用」欄の場合：農具・漁具、農収穫物・漁獲物、商品、工場機械、器具、原材料、半製品、生産品等置かれている土間・板間・コンクリート間の面を基準とする。

「被害家屋棟数」欄と「被害家屋の使用」欄とでは、基準が異なることに注意すること。

3 「居住世帯数」欄

被害家屋が居住に使用されている場合（農・漁業活動との併使用の場合、多くの商店・クリーニング業・理髪業等々のように事業所活動との併使用の場合を含む。）には、居住世帯数を記入する。

4 「被害家屋の使用」欄

被害家屋が農家・漁家活動又は事業所活動に用いられている場合（居住との併使用の場合を含む。）には、農家・漁家戸数又は従業者数、産業区分に記入する。

## 第5節 広報広聴計画

### 第1 基本方針

- 1 災害時における人心の安定を図るとともに、災害救助に対する協力及び復興への意欲を喚起し、災害応急対策を推進するために、広報広聴活動を実施する。
- 2 広報活動に当たっては、あらかじめ、被災者の必要とする情報を選定の上、その優先順位を定める。その際、特に要配慮者が必要とする情報について配慮する。
- 3 広聴活動に当たっては、被災者の相談、要望等を広く聴取する。その際、特に要配慮者の相談、要望等について配慮する。
- 4 情報通信事業者は、広報手段に関する最新の技術、サービス等に関する情報を提供する等、災害広報の実施者の広報活動への協力を努める。

### 第2 実施機関（責任者）

実 施 機 関	広 報 広 聴 活 動 の 内 容
市 本 部 長	<ol style="list-style-type: none"> <li>1 災害の発生状況</li> <li>2 気象予報・警報等及び災害発生時の注意事項</li> <li>3 市長等が実施した避難指示等</li> <li>4 避難所の開設状況</li> <li>5 救護所の開設状況</li> <li>6 道路及び交通情報</li> <li>7 各災害応急対策の実施状況</li> <li>8 災害応急復旧の見通し</li> <li>9 二次災害の予防に関する情報</li> <li>10 犯罪の予防及び人心安定のために必要な事項</li> <li>11 安否情報及び避難者名簿情報</li> <li>12 生活関連情報</li> <li>13 相談窓口及び臨時災害相談所の開設状況</li> <li>14 防災ボランティア、義援物資の受入れ等に関する情報</li> <li>15 その他必要な情報</li> </ol>
県 本 部 長	<ol style="list-style-type: none"> <li>1 災害の発生状況</li> <li>2 気象予報・警報等及び災害発生時の注意事項</li> <li>3 市長等が実施した避難指示等</li> <li>4 救護所の開設状況</li> <li>5 交通機関の運行状況及び交通規制の状況</li> <li>6 医療機関の情報</li> <li>7 各災害応急対策の実施状況</li> <li>8 災害応急復旧の見通し</li> <li>9 安否情報</li> <li>10 生活関連情報</li> </ol>

本編 第3章 災害応急対策計画

	<ul style="list-style-type: none"> <li>11 相談窓口の開設状況</li> <li>12 防災ボランティア、義援物資の受入れ等に関する情報</li> <li>13 犯罪の予防及び人心安定のために必要な事項</li> <li>14 その他必要な情報</li> </ul>
釜石海上保安部 大船渡漁業用海岸局	<ul style="list-style-type: none"> <li>1 気象予報・警報等及び災害発生時の注意事項</li> <li>2 事故発生海域における船舶航行の安全に係る指示</li> </ul>
東北地方整備局 南三陸沿岸国道事務所	<ul style="list-style-type: none"> <li>1 気象予報・警報等及び災害発生時の注意事項</li> <li>2 所管施設の被災状況、復旧状況及び災害応急復旧の見通し</li> </ul>
日本赤十字社岩手県支部 大船渡市地区	義援金の募集及び受付情報
東日本旅客鉄道(株)盛駅	<ul style="list-style-type: none"> <li>1 鉄道施設の被災状況</li> <li>2 災害応急復旧の状況</li> <li>3 利用者への代替輸送等の情報</li> </ul>
東北電力ネットワーク (株)大船渡電力センター	<ul style="list-style-type: none"> <li>1 電力関係施設の被災状況</li> <li>2 災害応急復旧の状況</li> <li>3 利用者への電力供給等の情報</li> </ul>
(公社)岩手県バス協会 岩手県交通(株)	<ul style="list-style-type: none"> <li>1 バス路線の復旧状況</li> <li>2 利用者等への情報提供</li> </ul>
三陸鉄道(株)	<ul style="list-style-type: none"> <li>1 鉄道施設の被災状況</li> <li>2 災害応急復旧の状況</li> <li>3 利用者への代替輸送等の情報</li> </ul>
(一社)岩手県高圧ガス 保安協会大船渡支部	<ul style="list-style-type: none"> <li>1 ガス関係施設の被災状況</li> <li>2 災害応急復旧の状況</li> <li>3 利用者へのガス供給等の情報</li> </ul>

(市本部の担当)

部	班	担当業務
総務部	総務防災班	<ul style="list-style-type: none"> <li>1 市防災行政無線の運営</li> <li>2 所管業務に係る広報資料の収集、作成及び整理</li> </ul>
企画政策部	秘書広報班	<ul style="list-style-type: none"> <li>1 広報資料の収集、作成及び整理</li> <li>2 災害情報の報道機関への発表</li> <li>3 報道協力要請等の報道機関への対応</li> </ul>
防災部	消防計画による	<ul style="list-style-type: none"> <li>1 被災地における広報</li> <li>2 所管業務に係る広報資料の収集、作成及び整理</li> </ul>
協働まちづくり部	協働まちづくり班	所管業務に係る広報資料の収集、作成及び整理

市民生活部	市民環境班	1 被災者の生活相談、苦情の受付窓口の設置 2 相談、苦情内容に応じた担当部班への割り振り 3 所管業務に係る広報資料の収集、作成及び整理
保健福祉部	地域福祉班	所管業務に係る広報資料の収集、作成及び整理
商工港湾部	商工観光班 企業立地港湾班	所管業務に係る広報資料の収集、作成及び整理
農林水産部	農林班 水産班	所管業務に係る広報資料の収集、作成及び整理
都市整備部	建設班 住宅公園班	所管業務に係る広報資料の収集、作成及び整理
上下水道部	下水道班 簡易水道班	所管業務に係る広報資料の収集、作成及び整理
教育対策部	教育対策班	所管業務に係る広報資料の収集、作成及び整理
水道部	水道班	所管業務に係る広報資料の収集、作成及び整理

### 第3 実施要領

#### 1 広報活動

##### (1) 広報資料の収集

- 市本部長は、広報活動を行うために必要な資料として、被害報告によるもののほか、次に掲げる写真等を作成し、又は収集する。
  - ア 市本部、地区本部、現地災害対策本部が撮影した写真、ビデオ等
  - イ 防災関係機関及び住民等が撮影した写真、ビデオ等
  - ウ 災害応急対策活動の状況取材した写真、ビデオ等
- 広報資料の収集に当たっては、災害発生の原因、経過推移を知ることができる資料の収集に努める。
- 市本部長その他の防災関係機関は、県本部長に対し、災害に係る広報資料を提供するとともに、適時に更新する。

##### (2) 市民等に対する広報

###### ア 広報の実施

- 災害広報の実施者は、関係機関との密接な連携協力のもと、それぞれが収集した広報資料及び情報により、被災者その他の市民等に必要な広報を的確に行う。
- 報道機関は、県及び市が災害情報システムからLアラートへ送信した情報について、市民等に広報を行うよう努める。

###### イ 広報の優先順位

- 災害広報は、発災後の時間経過、被害の拡大の状況等を考慮しながら、次の事項について、優先的に広報活動を行う。

- |              |                 |
|--------------|-----------------|
| ① 災害の発生状況    | ⑦ 毛布等の生活関連物資の配給 |
| ② 災害発生時の注意事項 | ⑧ 安否情報          |

③ 避難指示等の発令状況	⑨ ライフラインの応急復旧の見通し
④ 道路及び交通情報	⑩ 生活相談の受付
⑤ 医療機関の被災情報及び活動状況	⑪ 各災害応急対策の実施状況
⑥ 給食、給水の実施	⑫ その他の生活関連情報

#### ウ 広報の方法

- 災害広報の実施者は、総合的な情報を提供するポータルサイト等の設置に努める。
- 災害広報の実施者は、各種の広報手段を駆使して行うものとし、おおむね次の方法により実施する。

同報系防災行政無線、有線放送、広報車、テレビ、ラジオ（コミュニティFM及び臨時災害放送局を含む。）、インターネット（携帯端末へ配信できるサービスを含む。）、ソーシャルメディア、広報誌、新聞、回覧板等

- 要配慮者への情報提供についても十分配慮するものとする。

#### (3) 報道機関への発表

- 災害情報の報道機関への発表は、災害状況及び災害応急活動の実施状況等報告により収集されたもののうち、市本部長が必要と認める情報について行う。
- 発表は、原則として企画政策部長が記者クラブに対して行う。
- 市本部長は、報道機関に発表した情報について、必要に応じて防災関係機関に提供する。

#### (4) 国、県等に対する周知

- 国、県等に対する周知は、災害の態様、応急対策の実施方針及び実施状況を内容とし、被害の実態に対する認識及び理解を深めることを主体とする。
- 周知においては、写真、ビデオ等を活用するほか、市本部職員を派遣してその実情を説明する等、徹底を図る。

#### (5) 広報の時期

- 広報活動は、災害の推移、被害状況の判明、応急対策の実施の都度適時行うものとする。
- 関係機関に対する広報は、災害発生直後から随時行うものとする。
- 報道機関に対する被害の発表及び資料の提供は、災害の推移に応じて定期的に行うもののほか、災害の実相、応急対策の実施について特別の変化があった場合においては、随時行うものとする。

#### (6) 災害広報実施系統

災害広報の実施系統は、次のとおりとする。

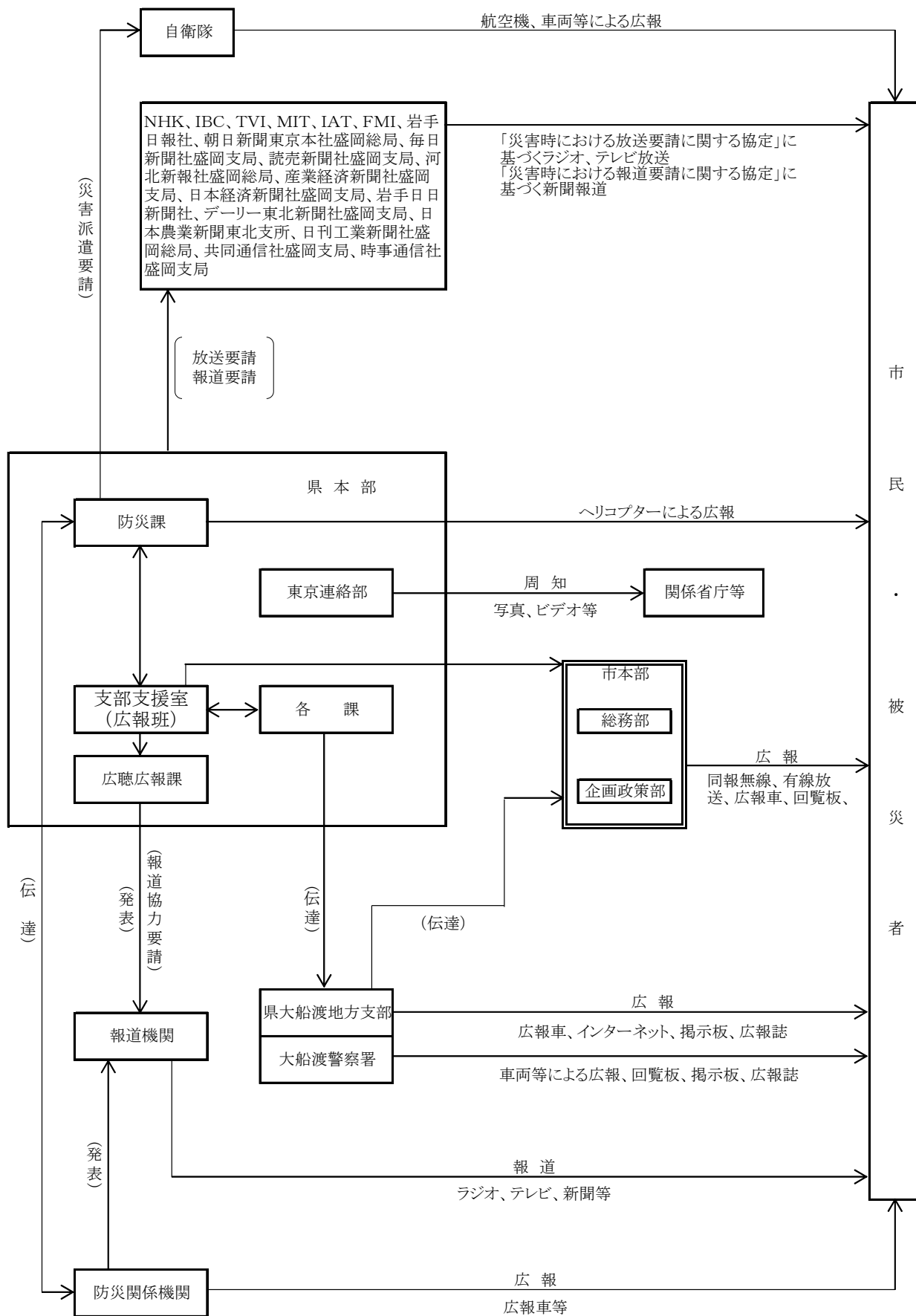

## 2 広聴活動

- 市本部長は、被災者の精神的不安を解消するため、被災者の相談、要望、苦情等を広く聴取し、その早期解決に努める。
- 市本部長は、庁舎内に相談窓口を、避難所に臨時災害相談所を設置するとともに、巡回による移動相談を実施する。
- 県本部長は、市本部長が行う広聴活動を支援するとともに、県本部環境生活企画室及び県大船渡地方支部総務班に相談窓口を設置し、被災者の相談、要望、苦情等を聴取し、関係課及び班と連絡しながら、早期解決に努める。



## 第6節 交通確保・輸送計画

### 第1 基本方針

- 1 災害発生時において、各道路管理者及び関係機関は相互に協力して、適切な交通規制及び円滑な応急復旧作業を行い、交通の確保を図る。
- 2 県本部長及び市本部長は、災害応急活動を迅速かつ効果的に実施するため、あらかじめ、緊急輸送道路を指定し、防災性の向上に努めるとともに、災害が発生した場合は、市本部内に道路応急復旧のための専門班を配置し、優先的に交通の確保を図る。
- 3 県、市その他の防災関係機関等は、災害応急復旧対策の実施に係る要員及び物資等を迅速に輸送するため、あらかじめ、その保有する車両等の動員計画を定めるとともに、運送関係事業者等の保有する車両等を調達し、緊急輸送体制を確保する。
- 4 緊急輸送の実施に当たっては、陸上輸送、海上輸送及び航空輸送の有機的な連携を図る。  
 なお、物資の輸送に当たっては、県及び市の物資集積・輸送拠点を経て、各避難場所等へ物資が届けられるよう緊急輸送ネットワークの形成を図る。
- 5 県及び市は、防災関係機関による災害応急対策を支援するため、防災拠点等、緊急輸送道路及びヘリポート等の確保を図るとともに、これらの管理者との情報共有に努める。
- 6 災害時も含めた安定的な輸送を確保するため、国土交通省は物流上、重要な道路輸送網を「重要物流道路」として指定し、機能強化、重点支援を実施する。

### 第2 実施機関（責任者）

実施機関	担当業務
市本部長	1 市管理道路に係る交通規制、災害対策基本法に基づく車両の移動等及び応急復旧 2 災害応急対策の実施に係る要員及び物資の緊急輸送
県本部長	1 県内の道路に係る交通規制 2 県管理道路に係る災害対策基本法に基づく車両の移動等及び応急復旧 3 災害応急対策の実施に係る要員及び物資の緊急輸送
釜石海上保安部	1 保有する船艇及び航空機による緊急輸送 2 海上における船舶等の交通規制
東北地方整備局 南三陸沿岸国道事務所	1 所管する一般国道45号及び三陸沿岸道路に係る通行規制、災害対策基本法に基づく車両の移動等及び応急復旧 2 災害対策基本法に基づく県又は市長に対する区間指定の指示
(一社)岩手県建設業協会 大船渡支部	災害時における道路啓開及び応急復旧
東日本旅客鉄道(株)盛岡支社 三陸鉄道(株) 岩手開発鉄道(株)	1 鉄道の応急復旧 2 鉄道車両による緊急輸送

(公社)岩手県トラック協会 (公社)岩手県バス協会 岩手県交通(株)	トラック、バス等の車両による緊急輸送
--	--------------------

(市本部の担当)

部	班	担 当 業 務
総 務 部	財 政 班	1 航空輸送及び運送事業者等に対する陸上輸送の要請 2 緊急通行車両等確認証明書の申請 3 市有車両等の集中管理及び配車 4 市有車両等に係る燃料の確保
市 民 生 活 部	市 民 環 境 班	1 大船渡警察署等関係機関との連絡調整 2 市内各道路の交通及び安全の確保全般
商 工 港 湾 部	企 業 立 地 港 湾 班	1 交通関係機関との連絡調整 2 運送事業者に対する海上輸送(漁船によるものを除く。)の要請 3 港湾施設に係る応急復旧
農 林 水 産 部	水 産 班	漁船による海上輸送の要請
都 市 整 備 部	建 設 班	市管理道路に係る交通規制、災害対策基本法に基づく車両の移動等及び応急復旧
各 部	各 班	所掌応急対策業務に係る要員の輸送及び物資の輸送

第3 交通確保

1 情報連絡体制の確立

- 道路管理者及び交通規制実施者は、あらかじめ、災害時における情報連絡系統を定める。
- 道路管理者及び交通規制実施者は、交通混雑及び被害状況を的確に把握し、相互に連絡を取るとともに、県本部長に報告する。

2 防災拠点等の指定

- 災害応急対策を迅速かつ効果的に実施するため、交通の確保の重要拠点として、災害応急活動の中核となる防災拠点、緊急物資等の集積・輸送の中核となる物資集積・輸送拠点(以下「防災拠点等」という。)を次のとおりとする。

ア 防災拠点

大船渡地区合同庁舎、大船渡警察署、県立大船渡病院、大船渡市役所、三陸支所、大船渡地区消防組合(消防本部、消防署、三陸分署)

イ 物資集積・輸送拠点

(ア) 物資集積拠点

大船渡市民体育館、大船渡市民交流館・カメラホール

(イ) 輸送拠点(海上輸送拠点)

大船渡港、根白漁港、越喜来漁港、綾里漁港

### 3 緊急輸送道路の指定

- 県本部長及び市本部長は、緊急輸送道路を指定し、防災性の向上に努めるとともに、災害が発生した場合には、優先的に交通の確保を図る。
- 緊急輸送道路は、次に該当する道路の中から指定する。
  - ア 他県と県内の都市を結ぶ高速自動車国道及び一般国道を中心とする幹線道路
  - イ 防災拠点等へのアクセス道路
  - ウ 上記道路の代替道路
- 緊急輸送道路は、以下のとおり区分する。
  - ア 第1次緊急輸送道路
    - 防災拠点（県庁舎、地方生活圏中心都市（2次生活圏中心都市含む）、災害拠点病院ほか）、物資集積拠点、輸送拠点（重要港湾、空港ほか）を連絡する道路
  - イ 第2次緊急輸送道路
    - 第1次緊急輸送道路と防災拠点（県地区合同庁舎、生活圏中心都市以外の市町村役場庁舎、災害拠点病院以外の病院、消防本部・消防署、自衛隊駐屯地ほか）、輸送拠点（道の駅ほか）、交通拠点、広域防災拠点を連絡する道路
- 市本部長等が指定する緊急輸送道路は、別に定める。

### 4 道路啓開等

#### (1) 道路啓開等の順位

- 道路管理者は、災害の態様と緊急度に応じて、相互に連携を図りながら道路啓開及び復旧作業を行う。

#### (2) 復旧資材等の確保

- 道路管理者は、あらかじめ、市内における復旧資材、機械等の状況を把握し、(一社)岩手県建設業協会大船渡支部等と応援協定を締結するなど、災害時における道路啓開及び応急復旧に対処する供給体制を整備する。
- 市内主要事業所所有の重機等は、資料編3-20-6のとおりである。

〔緊急借上業者別障害物除去用資材機械等保有一覧表 資料編3-20-6〕

#### (3) 道路啓開等の方法

- 道路上の瓦礫等の障害物の除去による道路啓開を行う。
- 段差、亀裂、陥没等を応急復旧する。
- 落橋した場合には、被災状況に応じて、組立式の仮橋あるいは、H型鋼、覆工板等により応急復旧する。

### 5 交通規制

#### (1) 実施区分

- 交通規制の実施者は、一般交通の安全と災害応急対策に必要な緊急輸送等を確保するため、相互に連絡を取りながら、次の区分により、交通規制を実施する。
  - ア 第1次交通規制
    - 災害が発生した直後における緊急の措置として、被災地を結ぶ緊急輸送道路において、緊急自動車、緊急通行車両及び規制除外車両であるとの確認を受けた車両（以下本節中「緊急通行車両等」という。）以外の車両の全方向への通行を禁止し、又は制限する。

イ 第2次交通規制

道路状況に応じて、第1次交通規制を縮小し、路線別、車種、用途別及び時間別に車両（緊急通行車両等を除く。）の通行を禁止し、又は制限する。

ウ 第3次交通規制

道路状況に応じて、車両の通行を禁止し、又は制限する。

(2) 規制の内容

- 交通規制を行った区域、区間の路線上の車両については、直ちに同路線以外の道路へ誘導退去させるとともに、その通行を抑制する。
- 交通規制を行った区域、区間に入ろうとする車両については、その流入を阻止する。
- 交通規制を行った区域、区間の路線上に駐車している車両その他の物件について、災害応急対策に著しい支障があると認める場合においては、当該車両その他の物件の所有者に対して移動等の措置を命ずる。なお、措置を命じられた者が当該措置を取らないとき又は命令の相手方が現場にいないときは、警察官、自衛官又は消防吏員が自らその措置を行う。（自衛官又は消防吏員にあっては、警察官がその場にいない場合に限る。）
- 交通規制の実施により、車両が滞留し、その場で長時間停止することとなった場合においては、関係機関と連携を図り、必要な措置を講ずる。

(3) 交通規制の周知

- 交通規制の実施者は、交通規制を実施した場合は、原則として、「災害対策基本法に基づく車両通行禁止」標示を設置する。
- 標識を設置することが困難、又は不可能な場合においては、通行を禁止し、又は制限したことを明示するとともに、必要に応じて、遮断等の措置を講ずる。また、警察官等が現地において指示・誘導にあたる。
- 標示には、次の事項を表示する。

ア 禁止又は制限の対象	イ 規制する区域、区間	ウ 規制する期間
-------------	-------------	----------

- 交通規制の実施者は、一般交通に支障が生じないように、災害の態様及び道路の状況に応じて、適当な迂回路を選定し、必要な地点に案内板を設置する。
- 交通規制の実施者は、規制地周辺において、車両広報により、規制状況や迂回路等の周知徹底を図るとともに、報道機関に連絡をとり、交通規制に係る放送を依頼する。

(4) 報告の系統

- 市道路管理者は、管理道路の交通規制を行った場合は、他の機関の道路管理者、県大船渡地方支部警察署班に連絡するとともに、住民への周知に努める。
- 市本部長は、報道機関を通じ、交通規制に関する情報を住民に提供する。
- 交通規制が複数の市町村に及ぶことが予想される大規模災害時には、交通規制の実施者が隣接する地域等の道路管理者、警察関係機関へ情報提供を行い、連携を図る。
- 災害時等における規制の種別及び根拠は、おおむね次による。

ア 災害対策基本法に基づく規制（同法第76条）
イ 道路法に基づく規制（同法第46条）
ウ 道路交通法に基づく規制（同法第4条―第6条）

交通規制連絡系統図

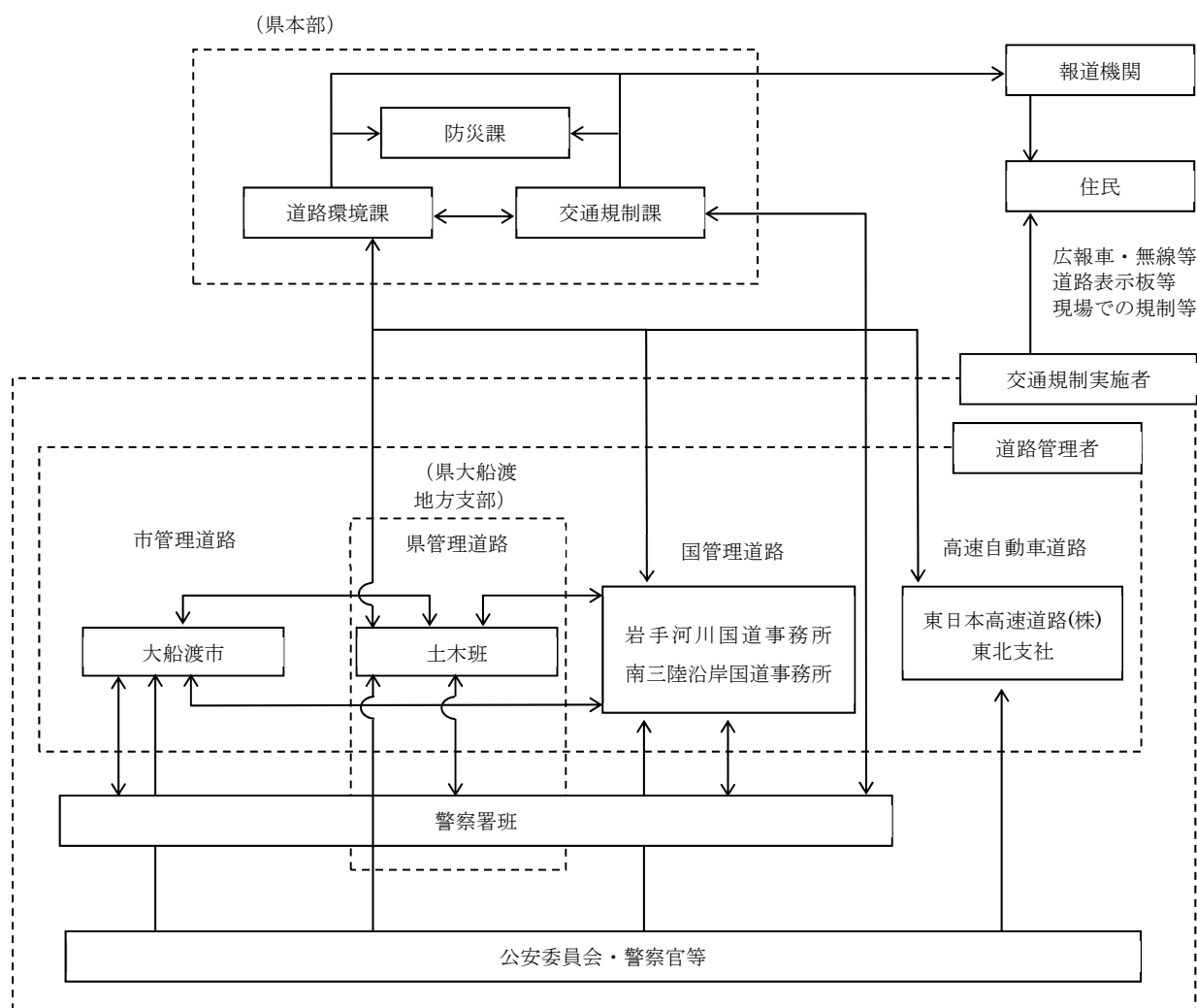

※ この図では、災害対策基本法による交通規制実施者のほか、他法令により交通規制を行う権限を有する道路管理者についても、広義の交通規制実施者として扱っている。

(5) 緊急通行車両等確認証明書の交付

- 県公安委員会は、緊急通行車両又は規制除外車両の確認を迅速かつ円滑に行うため、市との協定等により緊急輸送を行う民間事業者等に対し、緊急通行車両標章又は規制除外車両標章交付のための事前届出制度の周知を行う。
- 県公安委員会は、あらかじめ、緊急通行に係る業務の実施について責任を有する者から、緊急通行車両の事前届出書又は規制除外車両の事前届出書を提出させ、審査の上、届出済証を交付する。また、届出済証を交付した車両については、緊急通行車両事前届出受理簿又は規制除外車両事前届出受付簿に登載しておく。
- 緊急輸送のための車両を使用する者は、県本部長（総合防災室）又は県公安委員会（交通規制課又は警察署）に次の事項を明らかにして、緊急通行車両確認の申し出をする。

〔市本部緊急通行車両一覧表 資料編3-6-1〕

ア 番号標に標示されている番号	エ 通行日時
イ 輸送人員又は品名	オ 通行経路（出発地、目的地）
ウ 使用者の住所及び氏名	

- 届出済証の交付を受けている車両については、優先的に確認するとともに、次の事項を明らかにすることにより、確認のための審査を省略する。

ア 当該車両を使用して行う業務を証明する書類
イ 届出済証

- 県本部長及び県公安委員会は、緊急通行車両である旨を確認したときは、災害対策基本法施行規則に定める標章及び証明書を交付する。
- 県公安委員会は、規制除外車両である旨を確認したときは、災害対策基本法施行規則に定める標章及び規制除外車両確認証明書を交付する。

## 6 災害時における車両の移動

- 道路管理者、港湾管理者又は漁港管理者は、放置車両等が発生した場合において、緊急通行車両の通行を確保するため必要があると認めるときは、その管理する道路について区間を指定し、当該放置車両等の運転手等に対し車両の移動等の命令を行う。この場合において、運転手等がない場合等には、道路管理者、港湾管理者又は漁港管理者は、自ら車両等の移動等を行う。
- 道路管理者は、自ら車両等の移動等を行う場合には、やむを得ない限度で当該車両等を破損することができる。
- 道路管理者は、車両等の破損によって生じた損失について、当該車両等の所有者等と協議の上、補償する。
- 県公安委員会は、緊急通行車両以外の車両の通行禁止等を行うため必要があると認めるときは、道路管理者、港湾管理者又は漁港管理者に対し、緊急通行車両の通行を確保するための区間の指定、放置車両等の移動等について要請する。
- 県は、市道を活用し、緊急通行車両の通行ルートを確保する必要があると認めるときは、市に対し必要な指示を行う。

## 第4 緊急輸送

### 1 緊急輸送の対象

- 県、市その他の防災関係機関は、災害応急対策を実施するために必要な要員、物資等を輸送するため、各々が保有する車両・船舶等を動員するとともに、運送事業者等関係団体等との物資輸送に係る災害時応援協定の締結等により、緊急輸送体制を整備する。

〔災害応急対策における車両等の供給に関する協定書 資料編3-6-2〕

〔災害時における物資の緊急輸送及び物資拠点の運営等に関する協定（ヤマト運輸）

資料編3-6-3〕

- 災害時における緊急輸送の対象となる要員、物資等の範囲は、次のとおりである。

- ア 応急復旧対策に従事する者
- イ 医療、通信、調達等で応急復旧対策に必要とされる者
- ウ 食料、飲料水その他生活必需品
- エ 医療品、衛生資材等



オ 応急復旧対策用資機材

カ その他必要な要員、物資及び機材

## 2 陸上輸送

### (1) 車両の確保

- 県、市その他の防災関係機関は、あらかじめ、災害時における輸送車両の運用及び調達方法を定める。
- 県、市その他の防災関係機関は、その保有し、又は調達する輸送車両で不足が生じる場合は、その他の機関に調達又はあっせんを要請する。

### (2) 燃料の確保

- 県、市その他の防災関係機関は、あらかじめ、災害時における輸送に要する燃料の調達方法を定める。

### (3) 市本部における自動車による輸送

#### ア 公用車の集中管理

- 非常配備体制後は、原則として、総務部財政班において、公用車を集中管理する。  
ただし、各部長は、所掌する緊急対策業務の遂行上欠くことができないと認められる車両等については、移管しないことができる。
- 各班長は、公用車を使用する場合は、総務部財政班長に申し込む。  
なお、貨物輸送を行う場合は、次の事項を明示して申し込む。

ア 輸送貨物の所在地	エ 輸送日時	キ その他参考事項
イ 輸送貨物の内容、数量	オ 荷送人	
ウ 輸送先	カ 荷受人	

#### イ 運送事業者の保有する自動車の調達

- 市本部長は、運送事業者が保有する自動車による輸送が必要と認められる場合は、市内運送事業者に連絡し、その確保を図る。  
ただし、必要数が確保できない場合は、県大船渡地方支部長、又は防災関係機関に連絡し、その確保を図る。
- 市本部等は、公用車の集中管理又は民間等の自動車の調達等について、この計画に定めるもののほか、必要な事項についてあらかじめ調査し、その実施体制の整備を図る。

### (4) 輸送の連絡

- 県本部長は、市に物資等の輸送をする場合には、市本部長に対し、荷送人、荷受人、到着日時、輸送貨物の内容・数量等を連絡する。

## 3 海上輸送

### (1) 海上輸送の実施

- 次に掲げる事態が発生した場合は、海上輸送を実施する。
  - ア 陸上輸送が途絶したとき
  - イ 陸上輸送のみでは、必要な物資等の輸送が十分でないとき

### (2) 船舶の確保

- 市本部長は、船舶による緊急輸送が必要と認めた場合は、東北運輸局長に対し、船舶のあっせんを要請する。



- あっせんの要請は、次の事項を明示して、東北運輸局気仙沼海事事務所長、あるいは県本部長（防災課）を通じて行う。

ア 要請理由	エ 輸送先	キ 荷受人
イ 輸送貨物の所在地	オ 輸送日時	ク 経費支弁の方法
ウ 輸送貨物の内容、数量	カ 荷送人	ケ その他参考事項

- 市本部長は、船舶を確保するため、必要に応じて、市内各漁業協同組合の長に対して、漁船のあっせんを要請する。

[船舶等一覧表 資料編3-6-4]

### (3) 輸送の連絡

- 県本部長は、市本部長及び利用する港湾管理者に対し、荷送人、荷受人、港湾到着日時、輸送貨物の内容・数量等を連絡する。

### (4) 巡視船艇の出動又は派遣

- 市本部長は、緊急輸送を必要とする場合において、船舶を確保するいとまがないときは、釜石海上保安部長に対して、巡視船艇の出動又は派遣を要請する。
- 出動等の要請は、次の事項を明示して釜石海上保安部、あるいは県本部（防災課）を通じて行う。

ア 申請の理由	エ 輸送先	キ 荷受人
イ 輸送貨物の所在地	オ 輸送日時	ク その他参考事項
ウ 輸送貨物の内容、数量	カ 荷送人	

## 4 航空輸送

### (1) 航空輸送の実施

- 次に掲げる事態が発生した場合は、航空輸送を実施する。
  - ア 人命、身体の保護上緊急を要するとき
  - イ その他、輸送又は移送に緊急を要するとき

### (2) 航空機の確保

- 市本部長及び防災関係機関の長は、航空機による緊急輸送が必要と認めた場合は、次の事項を明示して、県本部長に対し、航空機のあっせんを要請する。

ア 要請理由	エ 輸送先	キ 荷受人
イ 輸送貨物の所在地	オ 輸送日時	ク 着陸希望場所及びその状況
ウ 輸送貨物の内容、数量	カ 荷送人	ケ その他参考事項

- 自衛隊機を希望する場合における手続は、第10節「自衛隊災害派遣要請計画」に定めるところによる。

### (3) 輸送の連絡

- 県本部長は、市本部長又は空港管理者に対し、荷送人、荷受人、空港到着日時、輸送貨物の内容・数量等を連絡する。

### (4) ヘリポートの現況及び設置基準

ヘリポートの現況及び設置基準は、資料編3-6-5のとおりである。

[ヘリポートの現況及び設置基準 資料編3-6-5]

5 輸送関係従事命令等

(1) 従事命令

- 県本部長は、緊急輸送の実施に当たり、契約等による一般の方法で緊急輸送が確保できない場合は災害対策基本法第71条の規定に定めるところにより次の者に対し、従事命令を執行して、その確保を図る。
  - ア 地方鉄道事業者及びその従事者
  - イ 自動車運送事業者及びその従事者
  - ウ 船舶運送事業者及びその従事者
  - エ 港湾運送事業者及びその従事者

(2) 従事命令の手続

- 従事命令の手続は、第22節「応急対策要員確保計画」に定めるところによる。

6 車両、船舶燃料等の調達

- 使用燃料は、取扱業者との協定によるものとする。
- 給油の際は、総務部財政班において災害用給油券を発行するものとする。

[燃料調達先一覧表 資料編3-6-6]

[災害時における応急対策用燃料及び応急対策用資機材の調達並びに応急対策要員確保の要請に関する協定（岩手県石油商業協同組合）資料編3-6-7]

災 害 用 給 油 券		No.
1	作 業 別	
2	使用車両の責任者名	
3	油 の 種 類	
4	給 油 量	
		年 月 日
発行者 大船渡市長		印

## 第7節 消防活動計画

### 第1 基本方針

- 1 大規模火災発生時においては、消防機関は、防災関係機関と連携を図り、火災防ぎょ活動等を行う。
- 2 市は、同時多発火災による被害を軽減するため、あらかじめ、大規模火災防ぎょ計画を定める。
- 3 市は、消防部隊の応援要請を行う必要が生じた場合においては、「消防相互応援に関する協定」に定めるところにより消防相互応援を行う。
- 4 本計画に定めのないものについては、消防組織法に基づく「消防計画」に定めるところによる。

### 第2 実施機関（責任者）

実施機関	担当業務
市本部長	1 消火、救助その他の災害の発生を防ぎょし、又は災害の拡大を防止するために必要な応急措置の実施 2 警戒区域の設定及び当該区域への立入りの制限等
消防機関	1 市本部長の命令又は要請による消防応急活動等の実施 2 消防警戒区域等の設定及び当該区域への立入りの制限等
県本部長	1 消防広域応援に係る連絡、調整 2 消火薬剤及び消防資機材の調達及びあっせん 3 大規模火災に係る消防庁長官に対する緊急消防援助隊の派遣等の要請
陸上自衛隊 岩手駐屯部隊	災害派遣要請に基づく消防活動の支援

#### （市本部の担当）

部	班	担当業務
防災部	消防計画による	消防活動の実施及び指導、連絡

### 第3 実施要領

#### 1 市本部長の措置

- 市本部長は、同時多発火災による被害を軽減するため、次により大規模火災防ぎょ計画を定める。

##### ア 重要対象物の指定

火災が同時多発した場合は、優先的に防ぎょする施設として、避難所、医療施設、防災拠点施設、救援物資の輸送拠点施設、市民生活に直接影響を及ぼす公共施設及び報道機関等の施設を重要対象物として指定する。

##### イ 延焼阻止線の設定

火災発生地域の延焼火災及び消火不能地域から延焼拡大した火災を阻止するため、あらかじめ、その地形建物、空地、水利の状況及び動員部隊を考慮の上、延焼阻止線を設定する。

##### ウ 消防活動計画図の作成

消防部隊の効率的、効果的運用を確保するため、危険区域、通行可能道路、使用可能水利、延焼阻止線、避難場所、避難路等を調査し、防災関係機関と調整の上、消防活動計画図を作成する。

- 市本部長は、災害が発生し、又は発生のおそれがある場合において、必要と認めるときは、消防機関の長に対し、消防職団員の出動準備若しくは出動を命じ、又は要請する。
- 市本部長は、災害により情報孤立地域が発生した場合においては、被災現地消防団員との情報連絡体制を確保する。
- 市本部長は、消防機関が行う消防応急活動等を支援する。  
また、災害が拡大し、必要があると認められる場合においては、警戒区域を設定し、応急活動の従事者以外の当該区域への立入りを制限し、若しくは禁止し、又は当該区域からの退去を命ずる。
- 市本部長は、消防機関が行う消防応急活動等によっては対応できないと判断した場合においては、あらかじめ、相互応援協定を締結している市町村に対して応援要請を行うとともに、県本部長に対して、消防部隊の応援要請を行うほか、第10節「自衛隊災害派遣要請計画」に定める手続により、自衛隊の災害派遣要請を行う。
- 市本部長は、これらの要請を行った場合においては、その受入体制の整備を図る。特に、広域航空消防応援又は自衛隊によるヘリコプターの派遣を要請した場合においては、ヘリポート及び補給基地を確保する。

## 2 消防機関の長の措置

### (1) 応急活動体制の確立

- 消防機関の長は、あらかじめ、非常参集、部隊編成、資機材の確保・調達体制、有線電話途絶時における通信運用等を定める。
- 消防機関の長は、市本部長から出動準備命令を受けたときは、次の措置をとる。
  - ア 消防職団員に対する出動準備命令
  - イ 出動準備命令時に、必要と認められた場合における待機命令
  - ウ 出動準備終了後における市本部長への報告（消防職団員の数、待機状況、部隊編成状況、装備状況等）
- 消防職団員は、出動準備命令又は出動命令を受けたときは、直ちに命令事項に従って行動し、指揮系統を通じて、準備又は出動の状況を消防機関の長に報告する。
- 消防機関の長及び消防職団員は、地域内に大規模な災害が発生したことを知り、消防部隊の活動を必要と認めるときは、出動命令を待つことなく所属の署所に非常参集の上、参集したことを所属長に報告し、その指揮を受ける。

### (2) 火災防ぎょ活動

- 消防機関の長は、住民及び自主防災組織に対して、出火防止と初期火災の徹底を指導するとともに、消防職団員及び消防資機材の効率的運用を図り、延焼の拡大を迅速かつ的確に防止する。
- 火災防ぎょ活動に当たっては、次の点に留意する。
  - ア 火災発生が比較的少ないと判断した場合は、積極的な防ぎょを行い、一挙鎮滅を図る。
  - イ 火災件数が消防力を上回る場合は、重要かつ消防効果の大きい火災に対して優先的に防ぎょを行う。
  - ウ 火災が随所に発生し、消防隊個々による防ぎょでは効果を期待できない場合には、部隊を集中して、人命の確保と最重要地域の防ぎょに当たる。
  - エ 火災が著しく多発し、住民の生命に危険を及ぼすことが予想される場合は、全力を尽くして、避難者の安全確保にあたる。

オ 大量の人命救助を要する場合は、火災状況に応じ、これを優先する。

カ 水災等の他の災害が同時に発生した場合は、原則として火災防ぎよを優先する。

### (3) 救急・救助活動

- 消防機関の長は、あらかじめ、医療機関、医師会、日本赤十字社、警察等の関係機関と、救助隊の派遣、救護所の設置、医療機関への搬送等について、協議を行い、このための活動計画を定める。
- 消防機関の長は、大規模災害時における家屋の倒壊、障害物の落下、崖崩れ、自動車等車両の衝突等の発生に対処するため、必要に応じて、人員、資機材を活用し、救急・救助活動を行い、人命の安全確保に努める。
- 救急・救助活動に当たっては、次の点に留意する。
  - ア 負傷者に対しては、可能な限り、止血その他の応急措置を行った上、安全な場所に搬送を行う。
  - イ 負傷者が多数発生した場合は、重症者、子供、高齢者、病人及び障がい者を優先する。
  - ウ 大規模災害により、救急・救助能力を上回る場合は、その効果を重視するとともに、多くの人命の危険のある対象物を優先する。

### (4) 避難対策活動

- 消防機関の長は、あらかじめ、避難指示等の伝達、避難誘導、避難場所、避難路の防ぎよ等に係る活動計画を定める。
- 避難指示等の伝達、避難誘導については、自主防災組織等との連携を図る。
- 避難指示等の伝達の発令がなされた場合においては、これを住民に伝達するとともに、火勢の状況等正しい情報に基づき、住民を安全な方向に誘導する。
- 住民の安全避難を確保するため、災害危険地域からの避難を完了するまでの間、火災の鎮圧及び延焼拡大の防止を図る。また、避難場所の管理者と連携を図りながら、避難誘導を行う。
- 高齢者、障がい者等の避難誘導に当たっては、社会福祉施設、自主防災組織、地域公民館等のコミュニティ組織等と連携を図り、高齢者等の居所の把握、連絡体制の整備を図る。

### (5) 情報収集・広報活動

- 消防機関の長は、災害情報の収集・伝達を円滑に処理できるよう、あらかじめ、その活動計画を定める。

### (6) 消防警戒区域等の設定

- 消防職団員は、火災の現場において、消防警戒区域を設定し、応急活動の従事者以外の者に対して、その区域からの退去を命じ、又はその区域への出入りを禁止し、若しくは制限することができる。
- 消防長・消防署長は、ガス、火薬又は危険物の漏えい、飛散、流出等の事故が発生した場合において、当該事故により火災が発生するおそれが著しく大であり、かつ、火災が発生したならば人命又は財産に著しい被害を与えるおそれがあると認められるときは、火災警戒区域を設定し、その区域内における火気の使用を禁止し、又は応急活動の従事者以外の者に対して、その区域からの退去を命じ、若しくはその区域への出入りを禁止し、若しくは制限することができる。

### 3 緊急消防援助隊

- 県外で大規模な災害が発生した際における、全国の消防機関相互による迅速な援助体制を確立するために登録された「緊急消防援助隊岩手県隊」は、次のとおりである。

小隊名	構成消防本部名等	装 備 等
統合機動部隊指揮隊	盛岡 (1 隊)	指揮車
都道府県大隊指揮隊	盛岡、一関 (2 隊)	指揮車
消 火 小 隊	盛岡(7)、花巻(4)、北上(2)、奥州金ケ崎(4)、釜石大槌(3)、一関(6)、大船渡(2)、陸前高田(1)、遠野(1)、宮古(4)、久慈(4)、二戸(4) (42 隊)	消防ポンプ自動車、水槽付消防ポンプ車、化学消防ポンプ車
救 助 小 隊	盛岡(1)、北上(2)、奥州金ケ崎(1)、一関(1)、宮古(1)、大船渡市 (1 隊) (7 隊)	救助工作車、高度救助用資機材、津波・大規模風水害対策車
救 急 小 隊	盛岡(4)、花巻(2)、北上(2)、奥州金ケ崎(3)、釜石大槌(1)、一関(2)、大船渡(1)、陸前高田 (1)、遠野(1)、宮古(3)、久慈(2)、二戸(1) (23 隊)	災害対応特殊救急自動車、高度救命用資機材
後 方 支 援 小 隊	岩手県(1)、盛岡(4)、花巻(2)、北上(1)、奥州金ケ崎(2)、釜石大槌(1)、一関(2)、大船渡(1)、宮古(1)、久慈(2) (17 隊)	支援車、資機材搬送車、上記の部隊が 72 時間対応できるために必要な物資等
通 信 支 援 小 隊	盛岡 (1 隊)	広報通信車
特 殊 災 害 小 隊 ( 毒 劇 )	盛岡 (1 隊) (救助部隊と重複登録)	劇毒物、B災害、C災害対応資機材
特 殊 装 備 小 隊	盛岡 (はしご車、屈折はしご車、重機及び重機搬送車)、奥州金ケ崎 (はしご車)、釜石大槌 (水難救助隊) (5 隊)	
航 空 小 隊	岩手県防災航空隊 (1 隊)	防災ヘリコプター
航 空 指 揮 支 援 隊	岩手県 (1 隊) (航空後方支援小隊と重複登録)	航空隊支援車
航 空 後 方 支 援 小 隊	岩手県 (1 隊)	航空隊支援車

- 緊急消防援助隊は、消防組織法第 44 条、緊急消防援助隊の編成及び施設の整備等に係る基本的な事項に関する計画、緊急消防援助隊の運用に関する要綱並びに緊急消防援助隊の応援等の要請等に関する要綱の規定に基づき出動する。
- 緊急消防援助隊は、被災地において、被災地の市町村長又はその委任を受けた消防長の指揮命令に従い、活動する。また、消防組織法第 44 条又は第 44 条の 3 に基づき、部隊の移動を行う場合がある。



## 第8節 水防活動計画

### 第1 基本方針

- 1 洪水（大雨）又は高潮による水災を警戒、防ぎよし、被害の軽減を図る。
- 2 水防区域の監視、警戒活動、ダム、水門等の操作及び応急水防措置が迅速かつ円滑に実施できるよう、重点的に水防活動を実施すべき地域を調査検討するとともに、事前配備体制の充実を図る。
- 3 水防活動上、必要な施設、設備の整備を計画的に推進する。

### 第2 実施機関（責任者）

実施機関	担当業務
水防管理団体 （市本部長）	市内の河川等における水防活動の実施
陸上自衛隊岩手駐屯部隊	災害派遣要請に基づく水防活動

#### （市本部の担当）

部	班	担当業務
防災部	消防計画による	1 海岸堤防、水門、ひ門の警戒巡視及び水防上必要な監視 2 海岸堤防、水門、ひ門及び河川水門の開閉
都市整備部	建設班	1 河川水門、堤防等の警戒巡視及び水防上必要な監視 2 水防関係機関との連絡調整

### 第3 実施要領

- 洪水又は高潮による水災を警戒し、防ぎよし、これによる被害を軽減するための水防活動は、水防法第33条の規定に基づく「大船渡市水防計画」及び消防組織法第4条第15号の規定に基づく「消防計画」に定めるところにより実施する。
- 水防活動に当たっては、次の事項を重点として応急対策を実施する。
  - (1) 永久橋に浮遊物が滞留して上流地域がダム化し浸水地域が生じ、下流地域に流失、土砂流入等の被害発生危険がある住家に対する避難誘導、閉塞等防止の措置を講ずること。
  - (2) 崖崩れ等の事態により、住宅被害の発生するおそれのある地域における住民に対する避難誘導等の警戒体制を十分に講ずること。



## 第9節 相互応援協力計画

### 第1 基本方針

- 1 市は、「大規模災害時における岩手県市町村相互応援に関する協定」等に基づき、災害時における応援協力をを行う。この場合において、県は、市町村の相互応援が円滑に進むよう配慮する。
- 2 県は、市からの要請に応じ支援するほか、大規模な災害の発生等により必要と認める場合には、市からの応援要請を待たずに必要な支援を行う。
- 3 県、市その他の防災関係機関は、その所管事務に関係する団体等と応援協定の締結を進め、また、あらかじめ応援部隊の活動拠点を確保し、訓練を実施するなど、日頃から、災害時において、協力を得られる体制の整備に努める。  
 なお、応援協定の締結に当たっては、近隣のみならず、遠方の地方公共団体や関係機関との協定締結も考慮する。  
 また、協定締結などの連携強化に当たっては、実効性の確保に留意するものとする。
- 4 県、市は、大規模な災害の発生を覚知した時は、あらかじめ締結した応援協定に基づき、速やかに応援体制を構築する。  
 また、応急対策職員派遣制度による対口支援等について必要な準備を整えるものとする。
- 5 県、市その他の防災関係機関は、応援計画や受援計画を定めるよう努め、また、応援・受援に関する連絡・要請方法の確認や応援部隊の活動拠点の確保等を図り、訓練を実施するなど、実効性の確保に努め、日頃から、災害時において、協力を得られる体制の整備に努める。

### 第2 実施機関（責任者）

実施機関	応援の内容
市 本 部 長	1 他の市町村の地域で発生した災害に係る応援 2 当市地域で発生した災害に係る防災関係機関の行う災害応急対策の応援
県 本 部 長	1 他の都道府県の地域で発生した災害に係る応援 2 県内市町村の地域で発生した災害に係る応援 3 県内市町村の地域で発生した災害に係る防災関係機関の行う災害応急対策の応援
東 北 農 政 局	1 野菜、乳製品等の供給に係る出荷要請及び緊急輸送 2 農地・農業用施設の災害復旧に係る技術者及び技能者の派遣調整 3 応急用食料の調達・供給に関する情報収集・連絡
釜 石 海 上 保 安 部	海上保安部署の保有する船艇及び航空機の派遣
東 北 運 輸 局	所管する運送事業者に対する緊急輸送の協力要請
東 北 地 方 整 備 局	東北地方における災害等の相互応援に関する協定に基づく応援
陸 上 自 衛 隊 岩 手 駐 屯 部 隊	災害派遣要請に基づく、人命又は財産保護に係る部隊派遣
日 本 赤 十 字 社 岩 手 県 支 部 大 船 渡 市 地 区	災害救助法適用時における救助の実施に係る協力

本編 第3章 災害応急対策計画

日本放送協会盛岡放送局	県知事からの要請に基づく、災害放送の実施
(株)IBC岩手放送	
(株)テレビ岩手	
(株)岩手めんこいテレビ	
(株)岩手朝日テレビ	
(株)エフエム岩手	
特定非営利活動法人防災・市民メディア推進協議会（FMねまらいん）	市長からの要請に基づく、災害放送の実施
(公社)岩手県トラック協会	救援物資及び被災者の輸送
(公社)岩手県バス協会	
東日本旅客鉄道(株)盛岡支社	
日本貨物鉄道(株)東北支社	
岩手県交通(株)	
三陸鉄道(株)	
(一社)岩手県高圧ガス保安協会大船渡支部	

(市本部の担当)

部	班	担当業務
総務部	財政班	1 支援物資等の輸送に係る輸送業者に対する応援要請 2 輸送用燃料の調達に係る県石油商業協同組合大船渡支部に対する要請
企画政策部	企画調整班	1 他の地方公共団体に対する職員の派遣要請 2 関係機関・団体に対する協力及び応援要請 3 自衛隊の災害派遣要請
	秘書広報班	報道機関に対する報道協力要請
防災部	消防計画による	1 消防相互応援協定に基づく他市町村及び関係機関への応援要請 2 緊急消防援助隊の派遣要請
市民生活部	市民環境班	1 交通規制、避難誘導等への協力要請 2 廃棄物処理に係る仮設トイレ、バキュームカー及びゴミ収集車等の調達に係る関係団体等に対する要請 3 遺体処理工具、資機材等の調達に係る関係団体等に対する要請
保健福祉部	保健介護班	1 (一社)気仙医師会に対する医療救護班の派遣要請 2 気仙歯科医師会に対する歯科医療救護班の派遣要請 3 気仙薬剤師会に対する医療救護活動の応援要請 4 医薬品、衛生材料及び医療用資機材の調達に係る関係団体等に対する要請

本編 第3章 災害応急対策計画

商工港湾部	商工観光班	<ol style="list-style-type: none"> <li>1 衣料、寝具、その他生活必需品の調達に係る関係団体等に対する要請</li> <li>2 プロパンガスの調達に係る(一社)県高圧ガス保安協会大船渡支部に対する要請</li> <li>3 商工関係の応急復旧資機材の調達に係る関係団体等に対する要請</li> </ol>
農林水産部	農林班	<ol style="list-style-type: none"> <li>1 食料等の調達に係る関係団体等に対する要請</li> <li>2 農作物の種苗、肥料及び病虫害防除用資機材等の調達に係る関係団体等に対する要請</li> <li>3 家畜飼料の調達に係る関係団体等に対する要請</li> <li>4 農林関係の応急復旧資機材の調達に係る関係団体等に対する要請</li> </ol>
	水産班	<ol style="list-style-type: none"> <li>1 水産食品の調達に係る関係団体等に対する要請</li> <li>2 水産関係の応急復旧資機材の調達に係る関係団体等に対する要請</li> </ol>
都市整備部	建設班	<ol style="list-style-type: none"> <li>1 公共土木施設の応急対策に係る(一社)県建設業協会大船渡支部に対する要請</li> <li>2 公共土木施設の応急復旧資機材の調達に係る関係団体等に対する要請</li> </ol>
	住宅公園班	<ol style="list-style-type: none"> <li>1 都市施設の応急対策に係る関係団体等に対する要請</li> <li>2 都市施設の応急復旧資機材の調達に係る関係団体等に対する要請</li> <li>3 住宅の応急修理に係る資材の調達に係る関係団体等に対する要請</li> </ol>
上下水道部	下水道班	<ol style="list-style-type: none"> <li>1 下水道施設の応急対策に係る関係団体等に対する要請</li> <li>2 下水道施設の応急復旧資機材の調達に係る関係団体等に対する要請</li> </ol>
	簡易水道班	<ol style="list-style-type: none"> <li>1 簡易水道施設の応急対策に係る関係団体等に対する要請</li> <li>2 簡易水道施設の応急復旧資機材の調達に係る関係団体等に対する要請</li> <li>3 飲料水の確保に係る関係団体等に対する要請</li> </ol>
教育対策部	教育対策班	<ol style="list-style-type: none"> <li>1 学用品の調達に係る取扱業者に対する要請</li> <li>2 被災児童生徒の受入れに係る県等に対する要請</li> <li>3 給食の実施に係る原材料等の調達に係る関係団体等に対する要請</li> </ol>
水道部	水道班	<ol style="list-style-type: none"> <li>1 水道施設の応急対策に係る関係団体等に対する要請</li> <li>2 水道施設の応急復旧資機材の調達に係る関係団体等に対する要請</li> <li>3 給水に係る浄水装置、給水タンク、給水車等運搬車両等の資機材の調達に係る関係団体等に対する要請</li> <li>4 飲料水の確保に係る関係団体等に対する要請</li> </ol>

第3 実施要領

1 市町村の相互協力

- 県内に地震・津波等による大規模な災害が発生した場合は、「大規模災害時における岩手県市町村相互応援に関する協定」に基づき、相互に応援協力する。

[大規模災害時における岩手県市町村相互応援に関する協定 資料編3-9-1]

[大規模災害時における岩手県市町村相互応援に関する協定細目 資料編3-9-2]

- 被災市町村は、次の応援調整市町村を通じて、応援要請を行う。

地 域 名	構 成 市 町 村	応援調整市町村	
		正	副
二 戸	二戸市、軽米町、九戸村、一戸町	盛岡市	久慈市
久 慈	久慈市、普代村、野田村、洋野町	二戸市	盛岡市
盛 岡	盛岡市、八幡平市、滝沢市、雫石町、葛巻町、岩手町、紫波町、矢巾町	北上市	宮古市
宮 古	宮古市、山田町、岩泉町、田野畑村	盛岡市	花巻市
岩 手 中 部	花巻市、北上市、西和賀町	一関市	釜石市
胆 江	奥州市、金ヶ崎町	花巻市	大船渡市
釜 石	遠野市、釜石市、大槌町	遠野市	奥州市
両 磐	一関市、平泉町	奥州市	陸前高田市
気 仙	大船渡市、陸前高田市、住田町	一関市	奥州市

- 応援の種類は、おおむね、次のとおりとする。

ア 応急措置を行うに当たって必要となる情報の収集及び提供

イ 食料、飲料水及び生活必需物資並びにこれらの供給に必要な資機材の提供及びあっせん

ウ 被災者の救出、医療、感染症予防、施設の応急復旧等に必要な物資及び資機材の提供及びあっせん

エ 災害応急活動に必要な車両等の提供及びあっせん

オ 災害応急活動に必要な職員等の派遣

カ 被災者の一時収容のための施設の提供及びあっせん

キ その他、特に要請のあった事項

- 被災市町村は、次の事項を明らかにして、電話、ファクシミリ等により申請し、後日文書を提供する。

ア 被害の種類及び状況
イ 応援を希望する資機材、物資、車両等の種類、数量等
ウ 応援を希望する職種別人員
エ 応援場所及び応援場所への経路
オ 応援の期間
カ その他参考事項

- 「大規模災害時における岩手県市町村相互応援に関する協定」によるもののほか、災害時における相互応援体制を整備するため、近隣市町及び県外の遠隔の市町村等と、相互応援協定を締結するよう努める。

[みやぎ・いわて県際沿岸三市災害時相互応援協定書 資料編3-9-3]

[岩手・宮城県際市町災害時相互応援に関する協定 資料編3-9-4]

[銀河連邦を構成する市町の災害時における相互応援に関する協定書 資料編3-9-5]

[災害時における相互応援に関する協定書（北東北地域連携軸構想推進協議会構成自治体）

資料編 3-9-6]

[災害時における相互応援に関する協定書（千葉県山武市） 資料編 3-9-7]

[災害時における相互応援に関する協定書（神奈川県藤沢市） 資料編 3-9-8]

## 2 県に対する応援要請

- 市本部長は、大規模災害時において、近隣市町の応援のみでは、十分に被災者の救援等の応急対策が実施できない場合は、原則として、県大船渡地方支部長を通じて、県本部長に応援を求める。  
被災市町村に代わって県本部長に応援を求める場合であっても、同様とする。
- 応援要請は、次の事項を明らかにして、口頭又は電話により要請し、後日文書を提出する。

ア 被害の種類及び状況
イ 応援を希望する資機材、物資、車両等の種類、数量等
ウ 応援を希望する職種別人員
エ 応援場所及び応援場所への経路
オ 応援の期間
カ その他参考事項

## 3 防災関係機関の相互協力

### (1) 防災関係機関の応援要請

- 防災関係機関の長は、県本部長に対して、応急措置の実施若しくは応援を求めようとする場合、又は市若しくは他の防災関係機関等の応援のあつせんを依頼しようとする場合は、次の事項を明らかにして、県本部総合防災室長に対して、口頭又は電話により要請し、後日文書を提出する。

ア 被害の種類及び状況
イ 応援を希望する機関名（応援のあつせんを求める場合のみ）
ウ 応援を希望する人員、物資等の種類、数量等
エ 応援場所及び応援場所への経路
オ 応援の期間
カ その他参考事項

### (2) 防災関係機関相互間の協力

- 各防災関係機関は、他の防災関係機関から応援を求められた場合は、自ら応急措置の実施に支障のない限り、相互に協力する。
- 各防災関係機関は、相互の協力が円滑に行われるよう、必要に応じ、事前協議を行う。

## 4 団体等との協力

- 県、市及び防災関係機関は、その所管事務に係る団体等と、応援協定を締結するなど、災害時において、団体等の協力が得られる体制の整備に努める。

[災害時における電動車両等の支援に関する協定書

（損害保険ジャパン株式会社岩手支店、トヨタL&F岩手株式会社） 資料編 3-9-9]

[関係団体等との「災害時における応援協定等」の締結状況 資料編 3-9-10]

## 5 消防活動に係る相互協力

- 大規模災害時における消防隊の派遣による相互応援については、第7節「消防活動計画」に定めるところによる。  
[消防相互応援協定書 資料編 3-9-11]  
[消防相互応援に関する協定 資料編 3-9-12]

## 6 経費の負担方法

- 国、都道府県又は県内外の市町村から派遣を受けた職員に対する給与及び経費の負担方法は、災害対策基本法施行令第18条に定めるところによる。



## 第10節 自衛隊災害派遣要請計画

### 第1 基本方針

- 1 陸上自衛隊岩手駐屯部隊等は、県内における災害の発生に当たって、速やかに災害情報の収集に努めるとともに、県知事等からの災害派遣要請を受けて、又は、一定の条件下においては自主的に人命救助を第一義とする緊急救援活動を行い、引き続き、組織的救援活動を行う。
- 2 市本部長その他の防災関係機関の長は、自衛隊の災害派遣が決定された場合は、その受入体制を整備するとともに、災害派遣の活動に係る連絡調整に当たる。

また、緊急時に円滑な派遣活動が実施されるよう、防災訓練を通じ、自衛隊との連携強化を図るものとする。

### 第2 実施機関（責任者）

実施機関	担当業務
市本部長	1 県等に対する自衛隊の災害派遣要請 2 災害派遣部隊の受入れ
県本部長	1 市その他の防災関係機関からの依頼等に基づく自衛隊の災害派遣要請 2 災害派遣部隊との連絡調整 3 災害派遣部隊に対する支援
陸上自衛隊 岩手駐屯部隊	県知事等の要請に基づく災害派遣

#### （市本部の担当）

部	班	担当業務
企画政策部	企画調整班	1 県等に対する自衛隊の災害派遣要請 2 災害派遣部隊の受入れ

### 第3 実施要領

#### 1 災害派遣の基準

- 災害派遣の基準は、次のとおりである。

区分	災害派遣の基準
要請派遣	災害に際して、県本部長等が人命又は財産の保護のため必要があると認め、災害派遣要請を行った場合
予防派遣	災害に際し、被害がまさに発生しようとしており、県本部長等が災害派遣要請を行った場合
自主派遣	大規模災害が発生し、人命救助等の必要性から、特に緊急を要し、県本部長等の災害派遣要請を待っている場合は、時機を失すると認められる場合

#### 2 災害派遣命令者

- 県本部長等から災害派遣の要請を受け、また、自ら災害派遣を行うことができる者（自衛隊法第83条に示す指定部隊等の長）は、次のとおりである。



区分	指定部隊等の長	連絡先	
		昼間	夜間（休日を含む。）
陸自衛隊	岩手駐屯地司令	東北方面特科連隊第3科 滝沢 (019) 688-4311 内線 230	駐屯地当直司令 滝沢 (019) 688-4311 内線 490
海自衛隊	横須賀地方総監	第3幕僚室長 横須賀 (046) 822-3500 内線 2543	当直幕僚 横須賀 (046) 822-3500 内線 2222
航空自衛隊	北部航空方面隊司令官	運用課長 三沢 (0176) 53-4121 内線 2353	SOC当直幕僚 三沢 (0176) 53-4121 内線 2204

### 3 災害派遣時に実施する救援活動

- 自衛隊が災害派遣時に実施する活動等は、災害の態様、他の救難機関の活動状況、派遣要請の内容等によるが、通常、次のとおりである。

項目	内容	該当章節
被害状況の把握	車両、航空機等状況に適した手段により、情報収集活動を行い、被害状況を把握する。	第3章第4節
避難への援助	避難指示等が発令され、避難、立退き等が行われる場合で必要があるときは、避難者の誘導、輸送等を行い、避難を援助する。	第3章第14節
遭難者等の捜索救助活動	行方不明者、傷者等が発生した場合は、他の救援活動に優先して、捜索救助を行う。	第3章第14節 第21節
水防活動	堤防、護岸等の決壊に対しては、土のう作成、運搬、積込み等の水防活動を行う。	第3章第8節
消防活動	火災に対しては、利用可能な消防車その他の防火用具（空中消火が必要な場合は、航空機）により、消防機関に協力して消火に当たるが、消火薬剤等は、通常、関係機関（広域消防組合等）が提供するものを使用する。	第3章第7節
道路又は水路の啓開	道路若しくは水路が損壊し、又は障害物がある場合は、それらの啓開又は除去に当たる。	第3章第20節
応急医療・救護及び感染症予防	被災者に対し、応急医療、救護及び感染症予防活動を行うが、薬剤等は、通常関係機関が提供するものを使用する。	第3章第15節 第19節
人員及び物資の緊急輸送	救急患者、医師その他救援活動に必要な人員及び救援物資の緊急輸送を実施する。 この場合、航空機による輸送は、特に緊急を要すると認められるものについて行う。	第3章第6節

炊飯及び給水	被災者に対し、炊飯及び給水を実施する。	第3章第16節 第17節
救援物資の無償貸付又は譲与	「防衛庁の管理に属する物品の無償貸付及び譲与等に関する総理府令」（昭和33年総理府令第1号）に基づき、被災者に対し、救援物資を無償貸付し、又は譲与する。	第3章第16節
危険物の保安及び除去	能力上可能なものについて、火薬類、爆発物等危険物の保安措置及び除去を実施する。	第3章第26節
その他	その他臨機の必要に応じ、自衛隊の能力で対処可能なものについて所要の措置をとる。	第3章第3節

#### 4 災害派遣の要請手続

##### (1) 災害派遣の要請

- 市本部長は、災害発生時において、その救援及び応急復旧が、当該組織だけでは明らかに能力が不足し、若しくは時機を失すると判断した場合、又は自衛隊の人員装備、機材によらなければ困難と思われる場合は、次の事項を明らかにして、県本部長に口頭又は電話で災害派遣要請を依頼し、後日、文書を提出する。この場合において、市本部長は、必要に応じ、その旨及び地域の災害の状況を自衛隊に通知する。

ア 災害の状況、通信途絶の状況及び派遣を要する事由

イ 派遣を希望する期間

ウ 派遣を希望する区域及び活動内容

エ その他参考となる事項（派遣を希望する部隊の種類、車両、船舶、航空機の概数等）

- 市本部長は、県本部長に対し災害派遣要請をするよう求めた場合は、災害対策基本法第68条第1項後段の規定により、その旨及び市の地域に係る災害の状況を防衛大臣又はその指定する者に通知することができる。この場合において、市本部長は、当該通知をしたときは、速やかにその旨を県本部長に通知する。
- 市本部長は、災害派遣要請の申出後において、前記に掲げる事項に変更を生じた場合は、前記の申出の手続に準じて、県に変更の手続を申し出る。
- 市本部長は、通信の途絶等により県本部長に対して自衛隊の災害派遣要請ができない場合は、その旨及び災害の状況を防衛大臣又はその指定部隊等の長に通知することができる。
- 市本部長は、前記の通知をしたときは、速やかに県本部長にその旨を通知しなければならない。

##### (2) 撤収の要請

- 市本部長は、自衛隊の災害派遣の目的を達したと判断した場合には、撤収日時を記載した文書により、県本部長に、撤収要請を依頼する。

(要請系統)

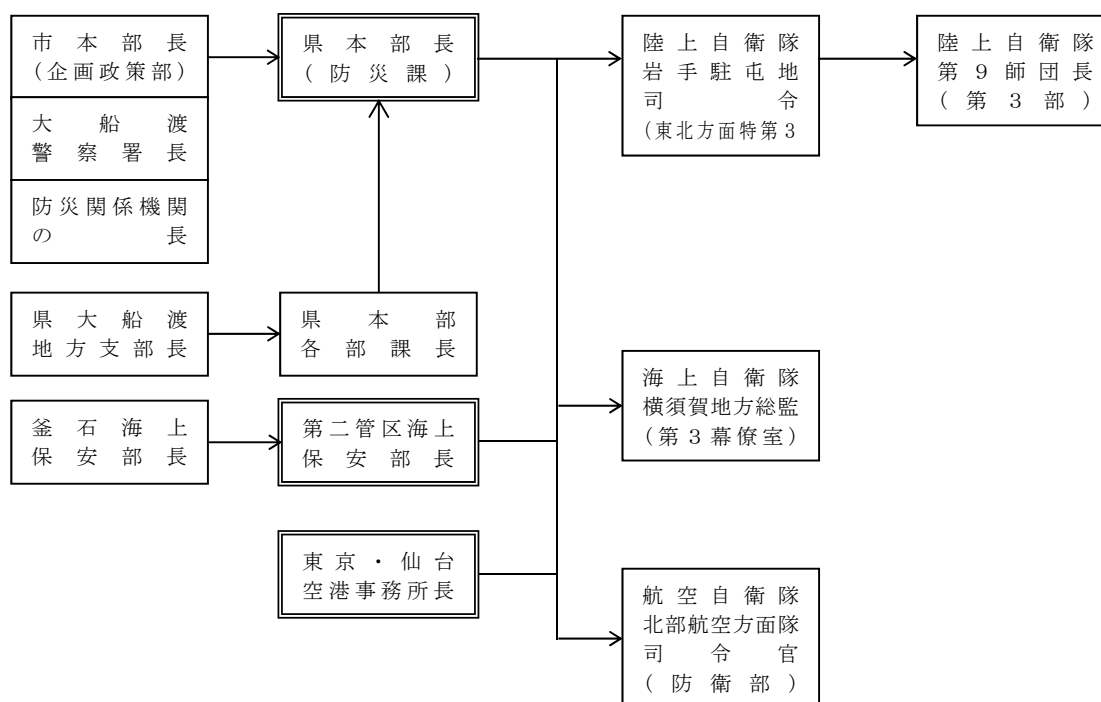

注) 1   は災害派遣要請権者、( ) は主管部課等を示す。

2 市本部長等は、人命の救助等特に緊急を要する場合で、時間的余裕がないときは、直接指定部隊等の長に、状況を通報することができる。

5 災害派遣部隊の受入れ

(1) 災害派遣部隊との連絡調整

- 市本部長は、次の点に留意し、災害派遣部隊の活動が十分に達成されるように努める。
  - ア 派遣部隊との連絡職員を指名し、派遣する。
  - イ 陸上自衛隊岩手駐屯地司令との協議の上、連絡班室を市役所内に設置する。
  - ウ 応援を求める活動内容、所要人員及び資機材等の確保について計画をたて、部隊到着後は速やかに作業を開始できるよう、あらかじめ準備する。
  - エ 部隊が到着した場合は、部隊を目的地に誘導するとともに、現地連絡所を設け、部隊指揮官と次の事項について、連絡調整を図る。

- ① 災害情報の収集及び交換
- ② 災害派遣の要否についての検討及び派遣を要請する場合の部隊の規模、期間、地区等についての調整
- ③ 市等の保有する資機材等の準備状況
- ④ 自衛隊の能力、作業状況
- ⑤ 他の災害復旧機関等の競合防止
- ⑥ 関係市町村相互間における作業の優先順位
- ⑦ 宿泊及び経費分担要領
- ⑧ 撤収の時期及び方法

○ 市本部長は、ヘリコプターによる災害派遣を受け入れる場合においては、次により準備を行う。

ア 事前の準備

- ① 自衛隊の利用するヘリポートは、第6節「交通確保・輸送計画」に定めるところによる。
- ② ヘリポートとして使用する土地の所有者及び管理者との調整を行う。

- ③ ヘリポートの位置の確認のため、ヘリポート及びその周辺地域を含む地図（縮尺1万分の1程度のもの）を提供する。
- ④ 夜間等の災害派遣に対応できるようヘリコプター誘導のための照明器具を配備するとともに、緯度・経度によりヘリポート位置を明らかにする。
- ⑤ 自衛隊があらかじめ行う、各ヘリポートへの離着陸訓練の実施に対して協力する。

イ 受入れ時の準備

- ① 離着陸地点には、H記号を風と平行方向に向けて表示するとともに、ヘリポートの近くに上空からの風向、風速の判定ができるよう吹き流しを掲揚する。
- ② ヘリポート内の風圧により巻き上げられるものは、あらかじめ撤去する。
- ③ 砂塵が舞い上がる場合においては、散水、積雪時においては除雪又ははてん圧を行う。
- ④ ヘリポート付近の住民に対して、ヘリコプターの離発着について広報を行う。
- ⑤ 物資を搭載する場合は、その形状及び重量を把握の上、事前に自衛隊と調整を行う。
- ⑥ 離発着時においては、ヘリポートには関係者以外立ち入らせない。

(2) 受入施設等

- 宿泊所及び車両、機材等の保管場所は、次のとおりとする。
  - ア 市内の小・中学校及び市の管理する施設
  - イ その他市本部長が必要と認めた施設

6 自衛隊の自主派遣

- 指定部隊等の長（陸上自衛隊岩手駐屯地司令等。以下同じ。）は、災害の発生が突発的で、その救援が特に急を要し、県知事の派遣要請を待ついとまがない場合においては、要請を待つことなく、その判断に基づいて、部隊を派遣する。
- この場合において、指定部隊等の長は、できるだけ早急に県知事に連絡し、緊密な連携のもとに適切かつ効率的な救援活動を実施するよう努める。  
 なお、部隊派遣後に、県知事から災害派遣の要請があった場合においては、その時点から当該要請に基づく救援活動を実施する。
- 指定部隊等の長が、要請を待たないで災害派遣を行う場合の判断基準は、次のとおりである。

ア 関係機関に対して当該災害に係る情報を提供するため、自衛隊が情報収集を行う必要があると認められるとき イ 県知事が自衛隊の災害派遣要請を行うことができないと認められ、直ちに救援の措置をとる必要があるとき ウ 自衛隊が実施すべき救援活動が明確な場合において、当該救援活動が人命救助に関するものであると認められるとき エ その他、上記に準じて、特に緊急を要し、県知事等からの要請を待ついとまがないと認められるとき
--

7 災害派遣に伴う経費の負担

- 自衛隊の救援活動に要した経費は、原則として次の基準により、派遣を受けた市が負担する。
  - ア 派遣部隊の宿営及び救援活動に必要な土地、建物等の使用料及び借上げ料
  - イ 派遣部隊の宿営及び救援活動に伴う光熱費（自衛隊の装備品を稼働させるため、通常必要とする燃料を除く。）、水道料、汚物処理料、電話等通信費（電話設備費を含む。）及び入浴料
  - ウ 派遣部隊の救援活動に必要な自衛隊装備以外の資機材の調達、借上げ、運搬、修理費
  - エ 有料道路の通行料
- 負担区分について疑義が生じた場合、又はその他の必要経費が生じた場合は、その都度協議の上決定する。

## 第11節 防災ボランティア活動計画

### 第1 基本方針

- 1 防災ボランティア活動に対しては、その自主性を尊重しつつ、その活動の円滑な実施が図られるよう支援に努める。
- 2 被災地における防災ボランティア活動に対するニーズ把握に努める。
- 3 防災ボランティアの受付、防災ボランティア活動の調整、活動拠点の確保、安全上の確保、被災地におけるニーズ等の情報提供等その受入体制の整備に努める。

### 第2 実施機関（責任者）

実施機関	担当業務
市 本 部 長	<ol style="list-style-type: none"> <li>1 防災ボランティアの受入体制の整備</li> <li>2 防災ボランティア活動に対するニーズの把握</li> <li>3 防災ボランティア活動に関する情報の提供</li> <li>4 防災ボランティア活動に対する支援</li> <li>5 防災ボランティア活動に係る日本赤十字社岩手県支部大船渡市地区（以下本節中「日赤大船渡市地区」という。）並びに大船渡市社会福祉協議会（以下本節中「市社協」という。）との連絡調整</li> <li>6 自主防災組織などの関係団体等との連絡調整</li> </ol>
県 本 部 長	<ol style="list-style-type: none"> <li>1 防災ボランティア活動に対する支援</li> <li>2 防災ボランティア活動に関する情報の提供</li> <li>3 防災ボランティア活動に係る日本赤十字社岩手県支部（以下本節中「日赤県支部」という。）及び岩手県社会福祉協議会（以下本節中「県社協」という。）との連絡調整</li> <li>4 県外防災ボランティアの受入れに係る関係機関との連絡調整</li> </ol>
日 本 赤 十 字 社 岩 手 県 支 部	<ol style="list-style-type: none"> <li>1 防災ボランティア活動に係る日赤大船渡市地区との連絡調整</li> <li>2 防災ボランティア活動に係る県との連絡調整</li> </ol>
日 本 赤 十 字 社 岩 手 県 支 部 大 船 渡 市 地 区	<ol style="list-style-type: none"> <li>1 防災ボランティア活動に係る市との連絡調整</li> <li>2 防災ボランティアの受付・登録、情報提供及び連絡調整</li> </ol>
岩 手 県 社 会 福 祉 協 議 会	<ol style="list-style-type: none"> <li>1 防災ボランティア活動に係る市社協との連絡調整</li> <li>2 防災ボランティア活動に係る県との連絡調整</li> <li>3 県内の防災ボランティア関係団体との連絡調整</li> <li>4 県外防災ボランティアの受入れに係る関係団体との連絡調整</li> </ol>
大 船 渡 市 社 会 福 祉 協 議 会	<ol style="list-style-type: none"> <li>1 防災ボランティア活動に係る市との連絡調整</li> <li>2 防災ボランティアの受付・登録、情報提供及び連絡調整</li> </ol>
そ の 他 の ボ ラ ン テ ィ ア 団 体 (職 域、職 能 等) 等	<p>防災ボランティア活動に係る日赤県支部、日赤大船渡市地区、県社協及び市社協との連絡調整</p>

(市本部の担当)

部	班	担 当 業 務
保 健 福 祉 部	地 域 福 祉 班	1 防災ボランティアの受入体制の整備 2 防災ボランティア活動に対するニーズの把握 3 防災ボランティア活動に係る連絡調整

第3 実施要領

1 防災ボランティアに対する協力要請

- 市本部長は、被災地において、防災ボランティアのニーズの把握に努める。
- 市本部長は、災害時において、防災ボランティアの協力が必要と認めた場合は、日赤県支部、日赤大船渡市地区、県社協、市社協と連携して、防災ボランティアに対して協力を要請する。

〔災害時ボランティアセンターの設置・運営等に関する協定書

(社会福祉法人大船渡市社会福祉協議会) 資料編3-11-1〕

- 市本部長は、市内の防災ボランティアのほか、さらに多くの防災ボランティアを必要とする場合は、県本部長に対して次の情報の提供を行うとともに、当該情報を地域住民に提供し、広く参加を呼びかける。

ア 防災ボランティアの活動内容及び人数等
イ 防災ボランティアの集合日時及び場所
ウ 防災ボランティアの活動拠点
エ 防災ボランティア活動に必要な装備、資機材の準備状況
オ その他必要な事項

防災ボランティア活動に係る連絡調整図

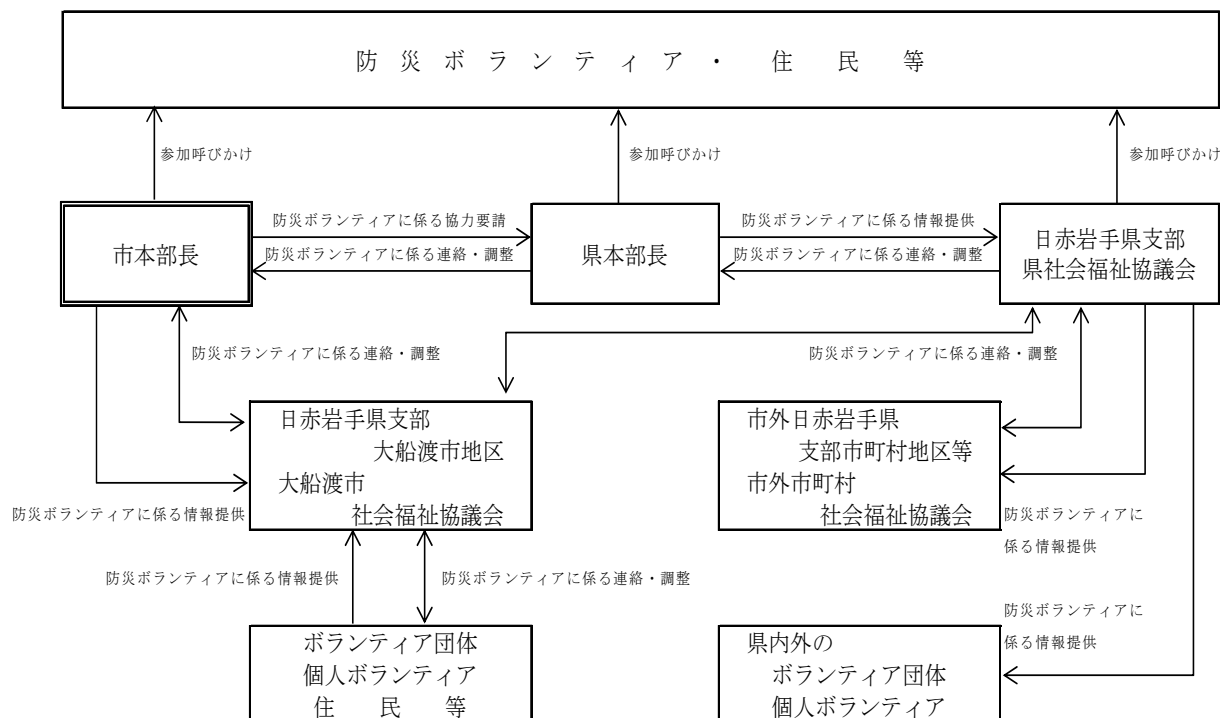



## 2 防災ボランティアの受入れ

- 県本部長及び市本部長は、社会福祉協議会、被災地入りしているNPO・NGO・ボランティア等及びNPO等との連携を図るとともに、中間支援組織（NPO・ボランティア等の活動支援やこれらの異なる組織の活動調整を行う組織）を含めた連携体制構築を図り、情報を共有する場を設置するなどし、被災者のニーズや支援活動の全体像を把握するものとする。また、災害の状況及びボランティアの活動予定を踏まえ、片付けごみなどの収集運搬を行うよう努める。これらの取組により、連携のとれた支援活動を展開するよう努めるとともに、ボランティアを行っている者の生活環境について配慮する。
- 日赤大船渡市地区等及び市社協は、災害時において防災ボランティアの受付を行い、次の事項についてオリエンテーションを行う。
- 県又は県から事務の委任を受けた市町村は、共助のボランティア活動と地方公共団体の実施する救助の調整事務について、社会福祉協議会等が設置する災害ボランティアセンターに委託する場合は、当該事務に必要な人件費及び旅費を災害救助法の国庫負担の対象とすることができる。

ア 防災ボランティア活動の内容

イ 防災ボランティア活動の期間及び活動区域

ウ 防災ボランティア活動のリーダー等の氏名

エ 防災ボランティア活動の拠点及び宿泊施設（場所）

[大船渡市内宿泊施設一覧 資料編3-11-2]

オ 被害状況、危険箇所等に関する情報

カ 交通機関、医療機関、通信網等に関する情報

キ その他必要な事項

## 3 防災ボランティアの活動内容

- 防災ボランティアに期待される活動内容は、次のとおりである。

- |                                    |           |            |         |
|------------------------------------|-----------|------------|---------|
| ・炊き出し                              | ・介助       | ・物資仕分け     | ・移送サービス |
| ・募金活動                              | ・引っ越し     | ・物資搬送      | ・入浴サービス |
| ・話し相手                              | ・負傷者の移送   | ・安否確認、調査活動 | ・理容サービス |
| ・シート張り                             | ・後片付け     | ・給食サービス    |         |
| ・清掃                                | ・避難所の運営支援 | ・洗濯サービス    |         |
| ・その他、応急危険度判定、医療、無線等の専門知識、技術を生かした活動 |           |            |         |



## 第12節 義援物資、義援金の受付・配分計画

### 第1 基本方針

災害時において、被災者に対し県内外から寄せられる義援物資及び義援金について、その受入れ態勢及び配分方法等を定め、確実、迅速な被災者への配分を実施する。

### 第2 実施機関（責任者）

実施機関	担当業務
市 本 部 長	義援物資及び義援金の募集、受付及び配分
県 本 部 長	義援物資及び義援金の募集、受付及び配分
日本赤十字社岩手県支部 大船渡市地区	義援金の募集及び受付
社会福祉法人 岩手県共同募金会	義援金の募集及び受付

#### （市本部の担当）

部	班	担当業務
総務部	会計班	義援金の受付、出納保管
企画政策部	企画調整班	海外からの支援の受入れ
保健福祉部	地域福祉班	義援金の募集及び配分
商工港湾部	商工観光班 企業立地港湾班	義援物資の受入れ及び配分

### 第3 実施要領

#### 1 義援物資

##### （1）義援物資の受付

- 市本部長は、被災地のニーズを確認し、受入れを希望する物資を把握の上、県本部長に報告する。
- 県本部長は、市本部長からの情報を基に、義援物資の募集の有無や必要な物資について、周知する。
- 県本部長は、大規模な災害の発生により市と連絡を取ることができない場合その他の必要と認める場合には、市において必要と推測される物資の募集について周知する。
- 義援物資の受付に当たっては、受付担当窓口及び物資の集積場所をあらかじめ明示する。
- 実施機関は、それぞれに送付された義援物資を受け付け、被災者に配分するまでの間、適切に保管する。
- 県本部長は、必要な物資の調達に見通しが立った場合において、義援物資の募集を停止又は一時停止し、それを周知する。

##### （2）配分及び輸送

- 県本部で受け付けた義援物資の市に対する配分は、県本部において決定し、市の指定する場所に輸送し、引き渡す。
- 市本部長は、県本部及び日本赤十字社岩手県支部から送付された義援物資について、被災者に配分する。

## 2 義援金

### (1) 義援金の受付

- 県本部長は、大規模な災害等が発生した場合には、速やかに日本赤十字社岩手県支部と義援金募集の実施について協議し、義援金収集体等を構成員とする義援金配分委員会を組織する。
- 義援金募集が決定された場合、実施機関相互が連携し、義援金の受付を開始するとともに、インターネット等を通じて周知する。
- 実施機関は、それぞれに送付された義援金を受け付け、被災者に配分するまでの間、適切に保管する。

### (2) 配分

- 受け付けた義援金の配分については、義援金配分委員会において協議し、決定するものとし、あらかじめ、基本的な配分方法を定めておくなど、迅速な配分に努める。

## 3 海外からの支援の受入れ

- 県本部長は、国の非常災害対策本部等から、海外からの支援受入れの連絡があった場合においては、関係省庁と連絡、調整を図り、その受入体制を整備する。
- 受入れに当たっては、支援の種類、規模、到着予定日時、場所等を確認の上、その支援活動が円滑に実施できるよう、市本部長と連携を図る。

## 第13節 災害救助法の適用計画

### 第1 基本方針

- 1 市本部長は、災害等による住家の滅失が一定規模以上となった場合、災害救助法（以下本節中「法」という。）の適用を県本部長に要請する。
- 2 法に基づく救助は、県が実施機関となり、市はその補助機関として活動に当たるが、県本部長は、救助を迅速に行う必要がある場合は、個別の災害ごとに救助に関する事務の一部を市本部長に委任する。
- 3 県及び市は、災害発生時の迅速かつ円滑な救助の実施体制の構築に向けて、あらかじめ救助に必要な施設、設備、人員等について意見交換を行うとともに、事務委任制度や救助実施市制度の積極的な活用により役割分担を明確化するなど、調査を行っておくものとする。

### 第2 実施機関（責任者）

実施機関	担当業務
市本部長	1 避難所の供与 2 炊き出しその他による食品の給与及び飲料水の供給 3 被服、寝具その他生活必需品の給与又は貸与 4 被災者の救出 5 被災した住宅の応急修理 6 学用品の給与 7 埋葬 8 死体の捜索及び処理 9 災害によって住居又はその周辺に運ばれた土石、竹木等で日常生活に著しい支障を及ぼしているものの除去
県本部長	1 応急仮設住宅の供与 2 医療及び助産 3 生業に必要な資金、器具又は資料の給与又は貸与

#### （市本部の担当）

部	班	担当業務
保健福祉部	地域福祉班	1 法の適用に関する事務 2 法の適用に基づく救助の事務総括

### 第3 実施要領

#### 1 法適用の基準

- 法による救助は、市の区域単位に、原則として同一原因による災害によって市の被害が次の程度に達した場合で、かつ、被災者が現に救助を要する状態にあるときに実施する。
- ア 市の区域内における全壊、全焼、流失等により住宅が滅失した世帯（以下「被害世帯」という。）の数が、次のいずれかに該当する場合

被害世帯（令 1-1-1）	60 世帯以上
県内の被害世帯数が 1,500 世帯以上である場合 （令 1-1-2）	30 世帯以上
・ 県内において、7,000 世帯以上の住家が滅失した場合又は災害が隔絶された地域に発生する等、救護が困難な事情がある場合で、かつ、多数の住家が滅失した場合（令 1-1-3） ・ 多数の者が生命、身体に危害を受け、又は受けるおそれが生じた場合（令 1-1-4）	

注) 被害世帯数の算定は、次のとおりとする。

- ① 住家が半壊、半焼等著しく損傷した世帯は、2 世帯をもって1 被害世帯とする。
- ② 住家が床上浸水、土砂の堆積等により一時的に居住不能の状態となった世帯は、3 世帯をもって1 被害世帯とする。
- ③ 全壊及び半壊の判定に当たっては、「災害に係る住家の被害認定基準運用指針」（内閣府）によるものとする。

イ 災害が隔絶した地域において発生する等、被災者の救護を著しく困難とする内閣府令で定める特別な事情があり、かつ、被害世帯が多数である場合

被災者について、食品の給与等に特殊の補給方法を必要とし、又は救出に特殊の技術を必要とすること。

ウ 多数の者が生命又は身体に危害を受け、又は受けるおそれが生じた場合であって、内閣府令で定める基準に該当する場合

- ① 災害が発生し、又は発生するおそれのある地域に所在する多数の者が、避難して継続的に救助を必要とすること。
- ② 被災者について、食品の給与等に特殊の補給方法を必要とし、又は救出に特殊の技術を必要とすること。

## 2 法適用の手続

- 市本部長は、災害による被害が、法の適用基準のいずれかに該当し、又は該当するおそれが生じた場合においては、直ちにその旨について県大船渡地方支部福祉環境班長を通じて県本部長に情報提供する。
- 法の適用基準となる被害世帯数については、第4節「情報の収集・伝達計画」に定める被害判定基準によるものとし、被害状況を取りまとめの上、「人的及び住家被害報告（被害報告様式2）」により、県本部長に情報提供する。

### 災害救助法適用の手続

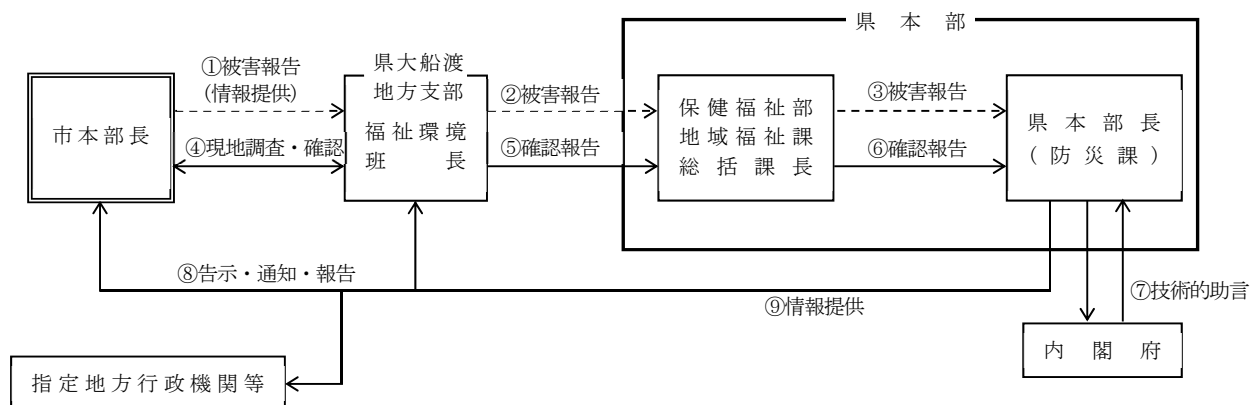

### 3 救助の実施

法の適用による救助の具体的な実施方法は、災害応急対策計画の各節で定めるところによる。

救助の種類	災害応急対策計画の該当節
避難所の供与	第14節「避難・救出計画」
応急仮設住宅の供与	第18節「応急仮設住宅の供与等及び応急修理計画」
炊き出しその他による食品の 給与	第16節「食料、生活必需品等供給計画」
飲料水の供給	第17節「給水計画」
被服、寝具その他生活必需品 の給与又は貸与	第16節「食料、生活必需品等供給計画」
医療	第15節「医療・保健計画」
助産	
被災者の救出	第14節「避難・救出計画」
被災した住宅の応急修理	第18節「応急仮設住宅の供与等及び応急修理計画」
学用品の給与	第23節「文教対策計画」
埋葬	第21節「行方不明者等の搜索及び遺体の処理・埋葬計画」
死体の搜索	
死体の処理	
障害物の除去	第20節「廃棄物処理・障害物除去計画」
輸送費及び賃金職員等雇上費	第22節「応急対策要員確保計画」

### 第4 救助の種類、程度、期間等

法による救助の種類、程度、期間等は、資料編3-13-1のとおりである。

[災害救助法による救助の種類、程度、期間等 資料編3-13-1]

## 第14節 避難・救出計画

### 第1 基本方針

- 1 災害発生時において、住民等の生命、身体の安全を確保するため、迅速かつ的確な避難指示等を伝達するとともに、避難支援従事者の安全を確保しながら、避難誘導を行う。
- 2 救出救助活動を行う防災関係機関は、災害発生当初における救出救助活動の重要性を十分に認識し、救出救助活動に必要な人的・物的資源を優先的に配分するなど、救出救助体制を整備し、倒壊家屋の下敷きになった者等の早急な救出活動を行う。
- 3 被災者の避難生活の場を確保するため、避難所を迅速に開設するとともに、その適正な運営を図る。
- 4 市は、避難指示等の発令が円滑に行えるよう、様々な災害発生状況を考慮した実践的な訓練を実施する。

### 第2 実施機関（責任者）

#### 1 避難指示等

実施機関	担当業務
市 本 部 長	必要と認める地域の必要と認める住民、滞在者その他の者に対する避難のための立退き勧告、指示 (水防法第29条、災害対策基本法第60条)
県 本 部 長	必要と認める区域の居住者に対する避難のための立退き指示 (水防法第29条、地すべり等防止法第25条、災害対策基本法第60条及び61条、警察官職務執行法第4条)
釜石海上保安部	必要と認める地域の必要と認める住民、滞在者その他の者に対する避難のための立退き指示 (災害対策基本法第61条)
陸上自衛隊 岩手駐屯地部隊	1 その場に居合わせた者、事物の管理者その他の関係者に対する避難のための警告又は避難のための措置 (自衛隊法第94条) 2 災害派遣要請に基づく避難の援助

#### (市本部の担当)

部	班	担当業務
総務部	総務防災班	高齢者等避難及び避難指示の発令
企画政策部	企画調整班	自衛隊の災害派遣要請
防災部	消防計画による	避難指示の発令に係る避難誘導

#### 2 警戒区域の設定

実施機関	担当業務
市 本 部 長	警戒区域の設定による災害応急対策従事者以外の当該区域に対する立入りの制限、禁止、退去の命令 (災害対策基本法第63条)
県 本 部 長	警戒区域の設定による災害応急対策従事者以外の当該区域に対する立入りの制限、禁止、退去の命令 (災害対策基本法第63条、第73条)
釜石海上保安部	警戒区域の設定による災害応急対策従事者以外の当該区域に対する立入りの制限、禁止、退去の命令 (災害対策基本法第63条)

本編 第3章 災害応急対策計画

陸上自衛隊 岩手駐屯部隊	警戒区域の設定による災害応急対策従事者以外の当該区域に対する立入りの制限、禁止、退去の命令 〔市長（市長の委任を受けてその職権を行う市の吏員を含む）、警察官又は海上保安官がいない場合（災害対策基本法第63条）〕
-----------------	--

（市本部の担当）

部	班	担当業務
総務部	総務防災班	警戒区域の設定
防災部	消防計画による	警戒区域の設定に係る立入りの制限、禁止、退去及び住民誘導の実施

3 救出

実施機関	担当業務
市本部長	災害により生命及び身体が危険な状態にある者、又は生死が不明の状態にある者の捜索又は救出
県本部長	救出に係る消防機関又は自衛隊への派遣要請等
陸上自衛隊 岩手駐屯部隊	災害派遣要請に基づく救出

（市本部の担当）

部	班	担当業務
防災部	消防計画による	生命身体が危険な状態にある者及び生死不明者の捜索、救出
企画政策部	企画調整班	自衛隊の災害派遣要請
保健福祉部	地域福祉班	災害救助法による被災者の救出に係る事務総括
都市整備部	建設班	救出に係る重機等の確保

4 指定避難所の設置、運営

実施機関	担当業務
市本部長	指定避難所の設置、運営
県本部長	県有施設に係る避難所における市への協力

（市本部の担当）

部	班	担当業務
総務部	税務班	避難所の開設、運営の協力
協働まちづくり部	市民会館・図書館班	避難所（リアスホールに開設するものに限る。）の開設、運営の協力
保健福祉部	地域福祉班	1 避難所及び福祉避難所の開設、運営 2 災害救助法による避難所の設置に係る事務総括
教育対策部	教育対策班	避難所の開設、運営の協力
地区本部		避難所の開設、運営



5 広域一時滞在

実施機関	担当業務
市本部長	避難者の受入れに係る他市町村長、県知事との協議等
県本部長	1 避難者の受入れに係る他の都道府県の知事との協議等 2 輸送手段の確保支援等

(市本部の担当)

部	班	担当業務
企画政策部	企画調整班	広域一時滞在に関する協議、報告又は通知等

第3 実施要領

1 避難指示等

(1) 避難指示等の実施及び報告

- 市本部長は、次の基準に従い、避難指示等を発令する。

種別	発令基準
警戒レベル3 高齢者等避難	ア 気象予報・警報等が発表され、事前に高齢者等避難をすることが適当であるとき イ 災害の発生を覚知し、災害の拡大が予想され、事前に高齢者等避難をすることが適当であるとき
警戒レベル4 避難指示	ア 高齢者等避難より状況が悪化し、避難を要すると認められるとき イ 災害の発生を覚知し、災害の拡大が予想され、避難を要すると認められるとき ウ 津波注意報、津波警報又は大津波警報が発表されたとき

- 土砂災害については、別に定める「避難指示等の判断・伝達マニュアル（洪水・土砂災害）」に従い、避難指示等を発令する。

[避難指示等の判断・伝達マニュアル（洪水・土砂災害） 資料編3-14-1]

- 実施責任者は、災害情報を迅速に収集し、避難を要する地域の早期の実態把握に努め、対象地域を適切に設定し、時機を失することなく、避難指示等を行う。
- 国土交通省、気象庁及び県は、避難指示等の発令基準に活用する防災気象情報を、警戒レベルとの関係が明確になるよう、5段階の警戒レベル相当情報として区分し、住民の自発的な避難判断等を促すものとする。
- 市本部長は、台風等の接近に伴う災害の発生又は夜間及び早朝における災害の発生等が予想される場合には、住民に対して、必要に応じて、普段の行動を見合わせる事及び自主的な避難並びに避難行動要支援者等に対する避難行動の開始を促すため、早めの段階で高齢者等避難を発令することを検討する。
- 市本部長は、避難時の周囲の状況等により避難のため立退きを行うことがかえって危険を伴うおそれがあり、かつ事態に照らし緊急を要すると認めるときは、必要と認める居住者等に対し、高所への移動、近傍の堅固な建物への退避などの行動を促すため、緊急安全確保を指示することができる。
- 市は、避難指示等の対象地域又は解除等について、助言を求めることができるよう、県その他の防災関係機関との連絡体制をあらかじめ整備するよう努める。
- 県その他の防災関係機関は、市から求めがあった場合には、避難指示等の対象地域等について助言する。

- 県は、台風等、災害の発生が予想される場合には、盛岡地方気象台、岩手河川国道事務所、専門家等による「風水害対策支援チーム」を設置する。同チームは、市町村の避難指示等の発令状況を確認するとともに、チーム内で情報や知見を共有し、避難指示等の対象となる市町村及び助言内容を検討する。
- 県は、「風水害対策支援チーム」で検討した、避難指示等発令を判断するための情報や助言内容等について、市町村長等へ伝達する。
- 市は県からの伝達を踏まえ、できるだけ早期の避難指示等の発令と日中の避難完了に努める。
- 市本部長は、避難指示等を行った場合には、速やかにその旨を県本部長に報告する。
- 実施責任者は、避難指示等の解除に当たっては、十分に安全性の確保に努める。
- 県その他の防災関係機関は、市から求めがあった場合には、避難指示等の解除について助言する。

(2) 自主避難の実施

- 住民は、地震、大雨等の発生に伴い、津波・土砂災害等が発生するおそれがあると予想されるとき、避難指示等の発令を待たずに自主的に避難する。

種 別	実 施 基 準
自 主 避 難	ア 震度4以上、又は長いゆっくりとした地震が発生し、津波の発生のおそれがあるとき イ 大雨等により土砂災害の発生のおそれがあるとき

(3) 避難指示等の内容

- 実施責任者は、次の内容を明示して、避難指示等を行う。

ア 発令者	イ 避難指示等の日時
ウ 避難指示等の理由	エ 避難対象地域
オ 避難対象者及び取るべき行動	カ 避難先（避難場所の名称、所在地）
キ 避難経路	ク その他必要な事項

(4) 避難指示等の周知

ア 地域住民等への周知

- 市は、台風接近時等において、大雨の予報等が発表された段階から、災害の危険が去るまでの間、避難指示等発令の今後の見通し、発令時にとるべき避難行動について、逐次、住民や要配慮者利用施設の管理者に対して伝達する。
- 実施責任者は、避難指示等の内容を、市防災行政無線をはじめ、Lアラート、テレビ、ラジオ（コミュニティFM放送を含む。）、携帯電話（緊急速報メール機能を含む。）、ワンセグ等のあらゆる伝達手段の複合的な活用によって、直ちに地域住民等への周知徹底を図る。  
 また、海水浴場、その他観光施設等の不特定多数の者が集まる場所にあっても、あらかじめ伝達体制を整備し、直ちに来訪者に周知徹底を図る。
- 実施責任者は、災害の種別に応じた避難指示等の伝達文をあらかじめ作成しておく。
- 市は、危険の切迫性に応じて避難指示等の伝達文の内容を工夫すること、その対象者を明確にすること、避難指示等に対応する警戒レベルを明確にして対象者ごとに警戒レベルに対応したとるべき避難行動がわかるように伝達することなどにより、住民の積極的な避難行動の喚起に努めるものとする。
- 避難指示等の周知に当たっては、必要に応じ、高齢者、障害者、外国人、乳幼児、妊産婦等の避難行動要支援者の住居を個別に巡回するなど、避難行動要支援者に配慮した方法を併せて実施する。
- 観光客、外国人等の地域外からの来訪者に対する避難指示等の周知に当たっては、あらかじめ案

内板や避難標識等により表示し、避難対策の徹底に努める。

- 緊急を要する場合のほかは、あらかじめ警告を発し、住民等に避難のための準備をさせる。
- 市本部長は、感染症予防の観点から、避難者が特定の避難所に集中しないよう配慮する（分散避難）。
- 避難指示等に使用する信号の種類及び内容は、次のとおりとする。

災害の種類	種類及び内容					備考		
	鐘 音		サイレン					
火 災	(連 点) ○-○-○-○-○		3秒	2秒	3秒	2秒	3秒	近火信号をもって 避難信号とする
			△		△		△	
水 災	(連 点) ○-○-○-○-○		3秒	2秒	3秒	2秒	3秒	水防法に基づく避 難信号
			△		△		△	
津 波	津波注意報	(3点と2点の班打) ○-○-○ ○-○	10秒	2秒	10秒	2秒	10秒	予報警報標識規則 に基づく、津波注 意報、津波警報標 識をもって避難信 号とする。
	津波警報	(2 点) ○-○ ○-○	5秒	6秒	5秒	6秒	5秒	
	大津波警報	(連 点) ○-○-○-○-○	3秒	2秒	3秒	2秒	3秒	
			△		△		△	

イ 関係機関相互の連絡

- 実施責任者は、避難指示等を行った場合は、法令に基づく報告又は通知を行うほか、その旨を相互に連絡する。

(報告又は通知事項)

① 避難指示等を行った者	④ 避難対象地域
② 避難指示等の理由	⑤ 避難先
③ 避難指示等の発令時刻	⑥ 避難者数

(法令に基づく報告又は通知義務)

報告又は通知義務者	報告又は通知先	根拠法令
市長（防災管理室）	知事	災害対策基本法第60条第4項
	公示	災害対策基本法第60条第5項
知事又はその指示を受けた職員	当該区域を管轄する 警察署長	地すべり等防止法第25条
水防管理者 知事又はその指示を受けた職員		水防法第29条
警察官、海上保安官	市長	災害対策基本法第61条第3項
警察官	公安委員会	警察官職務執行法第4条第2項
自衛官	防衛大臣の指定する者	自衛隊法第94条第1項

(5) 避難の方法

- 避難は、原則として徒歩によるものとし、車両による避難は、混乱に伴う危険発生のおそれがない

と認められる場合その他特別の事由がある場合に限る。

- 避難はできるだけ、事業所、学校、地域公民館又は自主防災組織等を中心とした一定の地域、事業所単位ごとに、地域の特性や災害の状況に応じ、安全かつ適切な避難方法により行う。

**(6) 避難の誘導**

- 市本部長は、あらかじめ、避難行動要支援者、特に自力で避難することが困難な者の居住状況等に配慮して、避難計画を別に定める。
- 実施責任者は、消防団、地域公民館、自主防災組織等の協力を得て、住民を安全かつ迅速に避難場所に誘導する。

この場合において、避難行動要支援者の避難を優先する。

- 市は、避難行動要支援者の避難に当たっては、本人の同意の有無に関わらず、避難行動要支援者名簿を効果的に利用するよう努める。
- 次の場合において、当該避難が困難と認められるときは、消防団員等を配置して誘導する。
  - ア 幼稚園、小学校、病院、社会福祉施設等の生徒、患者、入所者等の避難
  - イ 在宅の高齢者、障害者等の避難
- 避難への援助のため、自衛隊の災害派遣を要請する場合の手続は、第10節「自衛隊災害派遣要請計画」に定めるところによる。

**(7) 避難者の確認等**

- 市職員、消防団員、民生委員等は、津波が襲来するおそれがあるなど危険な場合を除き、それぞれが連携・分担しながら、避難場所等及び避難対象地域を巡回し、避難者の確認を行うとともに、避難が遅れた者の救出を行う。

**ア 避難場所（避難所）**

- ① 避難した住民等の確認（避難者名簿の作成等）
- ② 特に自力避難が困難な避難行動要支援者の安否の確認

**イ 避難対象地域**

- ① 避難が遅れた者又は要救出者の有無の確認
- ② 避難が遅れた者等の避難誘導、救出

**(8) 避難経路の確保**

- 大船渡警察署は、避難経路を確保するため、必要がある場合は、避難道路及び避難場所等の周辺道路の交通規制を行う。
- 市本部長は、避難の障害となるおそれのある物件等を除去し、安全性を確保する。

**(9) 避難支援従事者の安全確保**

- 市本部長は、あらかじめ定めた安全確保策に従い、避難支援従事者の安全の確保を図る。

**2 警戒区域の設定**

**(1) 警戒区域の設定**

- 実施責任者は、災害が発生し、又は発生しようとしている場合で、人の生命又は身体に対する危険を防止するために特に必要があると認めるときは、次の事項を明示して、警戒区域を設定する。

ア 発令者	ウ 警戒区域設定の理由	オ その他必要な事項
イ 警戒区域設定の日時	エ 警戒区域設定の地域	

- 実施責任者は、災害応急対策に従事する者以外の者に対して警戒区域への立入りを制限し、若しくは禁止し、又は当該区域からの退去を命ずることができる。
- 市本部においては、緊急を要する場合、防災部長において避難のための立ち退きを指示することができるものとし、実施した場合、速やかに市本部長へ報告する。

(2) 警戒区域設定の周知

ア 地域住民への周知

- 実施責任者は、警戒区域設定の内容を、市防災行政無線を始め、Ｌアラート、テレビ、ラジオ（コミュニティFM放送を含む。）、携帯電話（緊急速報メール機能を含む。）、ワンセグ等のあらゆる伝達手段の複合的な活用により地域住民への周知徹底を図るとともに、ロープ等によりこれを明示する。
- 聴覚、視覚障害者等要配慮者を考慮したあらゆる伝達手段を講ずる。

イ 関係機関相互の連絡

- 実施責任者は、警戒区域を設定した場合、法に基づく報告又は通知を行うほか、その旨を相互に連絡する。

(報告又は通知事項)

① 警戒区域設定を行った者	③ 警戒区域設定の発令時刻
② 警戒区域設定の理由	④ 警戒区域設定の地域

(法令に基づく報告又は通知義務)

報告又は通知義務者	報告又は通知先	根拠法令
県知事	市長 (防災管理室)	災害対策基本法施行令第30条第3項
警察官、海上保安官		災害対策基本法第63条第2項
災害派遣を命ぜられた部隊等の自衛官		災害対策基本法第63条第3項

3 救出

(1) 救出班の編成

- 市本部長は、災害発生直後において、緊急に救出救助を行う必要がある場合は、当該地区の消防団、地域公民館、自主防災組織、地域の住民等により、救出救護体制を整え、救出活動を実施する。
- 市本部長は、多数の救出を要する者があると認める場合は、その捜索、救出及び収容にあたるため、消防職員・団員を主体とする「救出班」を編成し、救出活動を実施する。
- 市本部長は、災害の規模、状況等から当市だけでは救出活動が困難であると認めた場合は、県本部長を通じて近隣市町、自衛隊、他の都道府県等に対して応援を要請し、県本部長は、県本部所属職員及び応援機関による「救出班」を編成し、現地に派遣する。

(2) 救出の実施

- 捜索及び救出は、救出を必要とする者又は生死不明な者がいると認められる地域を重点的に行う。
- 捜索の実施に当たっては、地域の住民、旅行者又は滞在者等の協力を得て、居住者や同行者の把握を行う。
- 市本部長は、必要なジャッキ、つるはし、ファイバースコープなど救出用資機材及び工事用重機等を確保できない場合は、県大船渡地方支部土木班、民間団体等の協力を得て調達する。
- 市本部長は、孤立化した地域における救助・救出、物資補給等のために、ヘリコプターの出動が必要と認めた場合は、県本部長に出動を要請する。
- 捜索のため、自衛隊の災害派遣を要請する場合の手続は、第10節「自衛隊災害派遣要請計画」に定めるところによる。

(3) 救出したときの措置

- 救出班は、負傷者等を救出した場合は、医療救護班と協力して、直ちに応急医療を行い、医療機関（救護所を含む。）に収容する。



- 救出班は、遺体を発見した場合は、第21節「行方不明者等の捜索及び遺体の処理・埋葬計画」に定めるところにより、適切に措置する。

(4) 災害救助法を適用した場合の救出

災害救助法を適用した場合における対象、費用の限度額、期間等は、第13節「災害救助法の適用計画」に定めるところによる。

4 避難場所の開放

- 市本部長は、避難指示等を発令した場合は、必要に応じ、災害の種類に応じた避難場所を開放する。
- 市本部長は、避難場所を開放した場合は、開放日時及び場所等について、住民等に周知する。
- 市本部長は、避難場所の開放を地域の自主防災組織や自治会等と連携して行うなど、迅速な開放に努める。

5 指定避難所の設置、運営

(1) 指定避難所の設置

- 市本部長は、福祉避難所の円滑な設置、運営など、要配慮者に配慮した環境の確保に努める。さらに、要配慮者に配慮して、被災地以外の地域にあるものも含め、旅館・ホテル等を実質的に福祉避難所として開設するよう努めるものとする。
- 市本部長は、あらかじめ定める避難計画に従い、指定避難所を設置した場合は、食料、水、毛布、医薬品、仮設トイレ、テレビ等、避難生活に必要な物資等を調達する。
- 市本部長は、市が設置する指定避難所をできる限り多く開設する。あらかじめ指定した指定避難所だけでは対応できない場合においては、次の方法により、指定避難所の確保に努める。
  - ア 他の市町村長と協議し、当該市町村に避難所の設置及び運営を委託し、又は建物若しくは土地を借上げて指定避難所を設置する。
  - イ 県本部長と協議し、県有の施設又は民間アパート等を指定避難所とする。
  - ウ 市長は、近隣市町村からの要請においては、その受入れ体制を整備するとともに、当該指定避難所の運営に協力する。

また、市本部長は、職員の内から管理者を定め、当該指定避難所の運営に当たる。

- 市本部長は、避難所を開設した場合、次の事項を住民等に周知するとともに、県大船渡地方支部福祉班を通じ県に報告する。
  - ア 開設日時及び場所
  - イ 開設箇所数及び各指定避難所の避難者数
  - ウ 開設期間の見込み

- 指定避難所での受入れの対象となる者は、次に掲げる者とする。

区 分	対 象 者
災害により、現に被害を受けた者	ア 住家が被害を受け、居住の場所を失った者 イ 旅館の宿泊人、一般家庭の来訪者など、現実に被害を受けた者
災害により、現に被害を受けるおそれのある者	ア 避難指示等をした場合の避難者 イ 避難指示等はないが、緊急に避難することが必要である者

- 市本部長は、指定避難所の電気、水道等のライフラインの回復に時間を要すると見込まれる場合や、道路の途絶による孤立が続くと見込まれる場合は、あらかじめ指定避難所に指定されていたとしても原則として開設しないものとする。
- 市本部長は、指定避難所の設置を地域の自主防災組織や自治会等と連携して行うなど、迅速な設置に努める。
- 市本部長は、指定避難所を開設した場合に関係機関等による支援が円滑に講じられるよう、速やかに指定避難所の開設状況等を県に報告する。

- 県本部長は、避難所の開設状況等を国〔内閣府等〕と共有するよう努める。
- 市本部長は、必要な場合には、ホテルや旅館等の活用等を実施する。

**(2) 指定避難所の運営**

- 市本部長は、あらかじめ定める避難計画及びその作成した指定避難所の設置及び運営に係るマニュアルに従い、指定避難所の円滑な運営に努める。この場合において、指定避難所の生活環境が常に良好なものとなるよう、保健師、管理栄養士等による巡回や岩手県災害派遣福祉チームの活用を通じて、その状況把握に努め、必要な対策を講じる。
- 市本部長は、避難所における感染症対策については、県が作成しているガイドライン等も参考とし、必要な措置を講じるものとする。
- 市本部長は、指定避難所の管理者等と連携を図り、安否情報、食料、生活必需品等の配給及び被災者生活支援等に関する情報を提供するものとし、避難者が適切に情報を得られるよう、活用する媒体に配慮する。
- 市本部長は、避難者数、防災ボランティア数、物資の種類及び数量等について偏ることのないよう調整を行う。
- 市本部長は、指定避難所における生活が長期化すると認められる場合は、避難者の協力を得ながら、次の措置をとる。
  - ア 避難者、住民組織、防災ボランティア等の連携による被災者の自治組織の育成
  - イ 食料、生活必需品等の物資の需要把握体制の整備
  - ウ 生活相談、こころのケア、健康相談、各種情報の提供体制の整備
  - エ ホームヘルパー等による介護の実施
  - オ 保健衛生の確保
  - カ 指定避難所のパトロールの実施等による安全の確保
  - キ 可能な限りのプライバシーの確保及び性別、性的マイノリティ（LGBT等）や高齢者、障がい者、難病患者、食物アレルギーを有する者、外国人、乳幼児及び妊産婦等の多様なニーズへの配慮
  - ク 応急仮設住宅や公営住宅のあっせんに努めるほか、必要に応じ、民間アパート、旅館、ホテル等の活用
- 市本部長は、避難所における正確な情報の伝達、食料、飲料水等の配布、清掃等については、避難者、住民、自主防災組織、避難所運営について専門性を有したNPO等外部支援者等の協力が得られるよう努める。
- 市本部長は、関係機関の協力を得ながら、避難者の愛玩動物の受入れについて他の避難者の同意を得るよう努める。
- 市本部長は、学校を避難場所として使用する場合には、応急教育の支障とならないよう校長及び避難者の自治組織等と協議を行い、必要な調整を行う。
- 市本部長は、指定避難所等における性暴力・DVの防止対策を講じ、女性や子供等の安全に配慮するよう努めるものとする。また、警察、病院、女性支援団体と連携の下、被害者の相談窓口情報の提供を行うよう努めるものとする。

**(3) 被災市町村からの避難者受入れのための避難所の設置等**

- 被災市町村からの避難者受入れのための避難所の設置及び運営については、(1)及び(2)の定めを準用する。

**(4) 災害救助法を適用した場合の避難所設置**

- 災害救助法を適用した場合における対象、費用の限度額、期間等は、第13節「災害救助法の適用計画」に定めるところによる。

**6 帰宅困難者対策**

- 市本部長は、災害の発生に伴い通勤・通学、出張、買い物、旅行等により、自力で帰宅することが極



めて困難となった者（以下「帰宅困難者」という。）に対し、関係機関と協力して、必要な情報の提供その他の帰宅のための支援を行う。

- 市本部長は、帰宅困難者のうち、救援が必要になった者又は避難所での受入れが必要となった者に対し、物資の提供及び避難所への受入れを行う。

〔災害時における救助に関する協定（生活衛生同業組合） 資料編3-14-2〕

〔学校法人北里研究所と大船渡市との災害時の連携協力に関する覚書（北里研究所）

資料編3-14-3〕

## 7 避難所以外の在宅避難者等に対する支援

### (1) 在宅避難者等の把握

- 市本部長は、自宅、車中その他の避難所以外の場所にいる者であって、ライフラインや物流の途絶により物資及び食料の調達並びに炊事が困難となる等、被災により日常生活を営むことが困難な者（以下「在宅避難者等」という。）の人数、必要とする支援等を早期に把握する。
- 民生委員・児童委員、介護保険事業者、障害福祉サービス事業者等は、要配慮者の安否等の確認に努め、把握した情報を市本部長に提供する。

### (2) 在宅避難者等に対する支援

- 市本部長は、市役所（支所、出張所等）における配布や在宅避難者等がいる集落又は避難所の巡回により物資の支給を行う。
- 市本部長は、在宅避難者等に対し、物資や食料の配布の広報の実施、被災者生活支援に関する情報提供等必要な情報や支援・サービスを容易かつ確実に受け取ることのできる体制の整備を図る。
- 在宅避難者等に対する広報や情報提供は、在宅避難者等が適切に情報を得られるよう活用する媒体に配慮する。

## 8 広域避難

### (1) 県内広域避難

- 災害の予想規模、予想される災害の事態等に鑑み、県内広域避難の必要があると認めた市町村本部長（以下本号中「協議元市町村本部長」という。）は、応援協定を締結した他の市町村長又は適当と認める他市町村長（以下本節中「協議先市町村長」という。）に対し、避難者の受入れを協議する。
- 協議元市町村本部長は、当該協議を行う場合にあっては、あらかじめ県本部長に報告する。ただし、あらかじめ報告することが困難なときは、協議の開始後、遅滞なく報告する。
- 協議先市町村長は、被災者を受け入れないことについて正当な理由がある場合を除き、これを受け入れる。
- 協議先市町村長は、受け入れる広域避難者の避難等の用に供するための施設（以下本項中「受入施設」という。）を決定し、提供する。
- 協議元市町村本部長又は協議先市町村長は、法に基づく報告又は通知を行う。
- 県本部長は、市本部長から求めがあった場合には、協議すべき市町村、避難者の輸送手段の確保等、県内広域避難の実施に関し必要な助言等を行う。

#### (法令に基づく報告又は通知義務)

報告又は通知義務者	報告又は通知の時期	報告又は通知先	根拠法令
協議元市町村本部長	県内広域避難の協議をしようとするとき	県本部長	災害対策基本法第61条の4第2項
	受入施設を決定した旨の通知を	1 公示 2 協議元市町村本部長が受入施設を	災害対策基本法第61条の4第6項、災害

	受けたとき	決定した旨の通知を受けた時に現に避難者を受け入れている公共施設その他の施設を管理する者及び協議元市町村本部長が必要と認める関係指定地方行政機関の長その他の防災関係機関等の長 3 県本部長	対策基本法施行規則第2条の3第2項
	県内広域避難の必要がなくなったと認めたとき	1 協議先市町村長 2 協議元市町村本部長が受入施設を決定した旨の通知を受けた時に現に避難者を受け入れている公共施設その他の施設を管理する者及び協議元市町村本部長が必要と認める関係指定地方行政機関の長その他の防災関係機関等の長 3 公示 4 県本部長	災害対策基本法第61条の4第7項、災害対策基本法施行規則第2条の3第2項
協議先市町村長	受入施設を決定したとき	受入施設を管理する者及び協議先市町村長が必要と認める関係指定地方行政機関の長その他の防災関係機関等の長	災害対策基本法第61条の4第4項、災害対策基本法施行規則第2条の3第1項
		協議元市町村本部長	災害対策基本法第61条の4第5項
	県内広域避難の必要がなくなった旨の通知を受けたとき	受入施設を管理する者及び協議先市町村本部長が必要と認める関係指定地方行政機関の長その他の防災関係機関等の長	災害対策基本法第61条の4第8項、災害対策基本法施行規則第2条の3第1項

(2) 県外広域避難

- 県外広域避難の必要があると認める市町村本部長（以下本号中「協議元市町村本部長」という。）は、県本部長に対し、本県以外の都道府県の知事と避難者の受入れについて協議することを求める。
- 県本部長は、応援協定を締結した他の都道府県の知事又は適当と認める他の都道府県の知事（以下本節中「協議先都道府県知事」という。）に対し、避難者の受入れの協議を行う。
- 県本部長は、当該協議を行う場合にあっては、あらかじめ内閣総理大臣に報告する。ただし、あらかじめ報告することが困難なときは、協議の開始後、遅滞なく報告する。
- 県本部長は、協議先都道府県知事から受入施設が決定した旨の通知を受けたときは、協議元市町村本部長に通知するとともに、内閣総理大臣に通知する。
- 県本部長及び協議元市町村本部長は、法に基づく報告又は通知を行う。
- 県本部長は、必要に応じ、国に対し、協議すべき都道府県、避難者の輸送手段の確保等、県外広域避難の実施に関し必要な助言等を求める。

報告又は通知義務者	報告又は通知の時期	報告又は通知先	根拠法令
県本部長	県外広域避難の	内閣総理大臣	災害対策基本法第61

	協議をしようとするとき		条の5第3項
	受入施設を決定した旨の通知を受けたとき	1 協議元市町村本部長 2 内閣総理大臣	災害対策基本法第61条の5第9項
	県内広域避難の必要がなくなった旨の報告を受けたとき	1 協議先都道府県知事 2 内閣総理大臣	災害対策基本法第61条の5第12項
協議元市町村本部長	受入施設を決定した旨の通知を受けたとき	1 公示 2 協議元市町村本部長が受入施設を決定した旨の通知を受けた時に現に避難者を受け入れている公共施設その他の施設を管理する者及び協議元市町村本部長が必要と認める関係指定地方行政機関の長その他の防災関係機関等の長	災害対策基本法第61条の9第10項、災害対策基本法施行規則第2条の3第4項
	県外広域避難の必要がなくなると認めるとき	1 県本部長 2 公示 3 市本部長が受入施設を決定した旨の通知を受けた時に現に避難者を受け入れている公共施設その他の施設を管理する者及び市本部長が必要と認める関係指定地方行政機関の長その他の防災関係機関等の長	災害対策基本法第61条の9第11項、災害対策基本法施行規則第2条の3第4項

(3) 他都道府県からの広域避難受入れ

- 県本部長は、他の都道府県知事（以下本号中「協議元都道府県知事」という。）から避難者の受入れの協議があったときは、受入れに関する県内の市町村長の意向を確認の上、受け入れるべき避難者数その他事項を勘案し、受入れについて協議すべき市町村を決定し、受入れを協議する。
- 県本部長の協議を受けた市町村長（以下本号中「協議先市町村長」という。）は、被災者を受け入れないことについて正当な理由がある場合を除き、これを受け入れる。
- 協議先市町村長は、受入施設を決定し、提供する。
- 県本部長又は協議先市町村長は、法に基づく報告又は通知を行う。

(法令に基づく報告又は通知義務)

報告又は通知義務者	報告又は通知の時期	報告又は通知先	根拠法令
県本部長	受入施設を決定した旨の通知を受けたとき	協議元都道府県知事	災害対策基本法第61条の5第8項

	他の都道府県からの広域避難の必要がなくなった旨の通知を受けたとき	協議先市町村長	災害対策基本法第61条の5第13項、災害対策基本法施行規則第2条の3第4項
協議先市町村長	受入施設を決定したとき	受入施設を管理する者及び市長が必要と認める関係指定地方行政機関の長その他の防災関係機関等の長	災害対策基本法第61条の5第6項
		県本部長	災害対策基本法第61条の5第7項
	他の都道府県からの広域避難の必要がなくなった旨の通知を受けたとき	受入施設を管理する者及び協議先市町村長が必要と認める関係指定地方行政機関の長その他の防災関係機関等の長	災害対策基本法第61条の5第14項、災害対策基本法施行規則第2条の3第4項

9 広域一時滞在

(1) 県内広域一時滞在

- 災害の規模、避難者の受入れ状況等に鑑み、県内広域一時滞在の必要があると認めた市町村本部長（以下本号中「協議元市町村本部長」という。）は、応援協定を締結した他の市町村長又は適当と認める他市町村長（以下本号中「協議先市町村長」という。）に対し、避難者の受入れを協議する。
- 協議元市町村本部長は、当該協議を行う場合にあっては、あらかじめ県本部長に報告する。ただし、あらかじめ報告することが困難なときは、協議の開始後、遅滞なく報告する。
- 協議先市町村長は、被災者を受け入れないことについて正当な理由がある場合を除き、これを受け入れる。
- 協議先市町村長は、受け入れる被災住民の県内広域一時滞在の用に供するための施設（以下、本節中「受入施設」という。）を決定し、提供する。
- 協議元市町村本部長又は協議先市町村長は、法に基づく報告又は通知を行う。
- 県本部長は、市本部長から求めがあった場合には、協議すべき市町村、被災者の輸送手段の確保等、県内広域一時滞在の実施に関し必要な助言等を行う。
- 県本部長は、大規模な災害により市が被災し、他の市町村長との協議ができないと推測される場合には、市本部長に代わって当該要求を行う。

(法令に基づく報告又は通知義務)

報告又は通知義務者	報告又は通知の時期	報告又は通知先	根拠法令
協議元市町村本部長	県内広域一時滞在の協議をしようとするとき	県本部長	災害対策基本法第86条の8第2項
	受入施設を決定した旨の通知を受けたとき	1 公示 2 協議元市町村本部長が受入施設を決定した旨の通知を受けた時に現に避難者を受け入れている公共施設そ	災害対策基本法第86条の8第6項、災害対策基本法施行規則第8条の2第2項

		の他の施設を管理する者及び協議元市町村本部長が必要と認める関係指定地方行政機関の長その他の防災関係機関等の長 3 県本部長	
	県内広域一時滞在の必要がなくなったと認めるとき	1 協議先市町村長 2 協議元市町村本部長が受入施設を決定した旨の通知を受けた時に現に避難者を受け入れている公共施設その他の施設を管理する者及び協議元市町村本部長が必要と認める関係指定地方行政機関の長その他の防災関係機関等の長 3 公示 4 県本部長	災害対策基本法第86条の8第7項、災害対策基本法施行規則第8条の2第2項
協議先市町村長	受入施設を決定したとき	受入施設を管理する者及び協議先市町村長が必要と認める関係指定地方行政機関の長その他の防災関係機関等の長	災害対策基本法第86条の8第4項、災害対策基本法施行規則第8条の2第1項
		協議元市町村本部長	災害対策基本法第86条の8第5項
	県内広域一時滞在の必要がなくなった旨の通知を受けたとき	受入施設を管理する者及び協議先市町村本部長が必要と認める関係指定地方行政機関の長その他の防災関係機関等の長	災害対策基本法第86条の8第8項、災害対策基本法施行規則第8条の2第1項

(2) 県外広域一時滞在

- 市本部長は、県外広域一時滞在の必要があると認める時は、県本部長と協議し、本県以外の都道府県の知事と避難者の受入れについて協議することを求める。
- 県本部長は、応援協定を締結した他の都道府県の知事又は適当と認める他の都道府県の知事（以下本号中「協議先都道府県知事」という。）に対し、避難者の受入れの協議を行う。
- 県本部長は、当該協議を行う場合にあっては、あらかじめ内閣総理大臣に報告する。ただし、あらかじめ報告することが困難なときは、協議の開始後、遅滞なく報告する。
- 県本部長は、協議先都道府県知事から受入施設が決定した旨の通知を受けたときは、市本部長に通知するとともに、内閣総理大臣に通知する。
- 県本部長は、大規模な災害により市が被災し、協議を求めることができないと推測される場合には、市本部長に代わって当該要求を行う。
- 県本部長及び市本部長は、法に基づく報告又は通知を行う。
- 県本部長は、必要に応じ、国に対し、協議すべき都道府県、被災者の輸送手段の確保等、県外広域（法令に基づく報告又は通知義務）

報告又は通知義務者	報告又は通知の時期	報告又は通知先	根拠法令
-----------	-----------	---------	------



県 本 部 長	県外広域一時滞在の協議をしようとするとき	内閣総理大臣	災害対策基本法第86条の9第3項
	受入施設を決定した旨の通知を受けたとき	1 市本部長 2 内閣総理大臣	災害対策基本法第86条の9第9項
	県外広域一時滞在の必要がなくなった旨の報告を受けたとき	1 協議先都道府県知事 2 内閣総理大臣	災害対策基本法第86条の9第12項
市 本 部 長	受入施設を決定した旨の通知を受けたとき	1 公示 2 市本部長が受入施設を決定した旨の通知を受けた時に現に避難者を受け入れている公共施設その他の施設を管理する者及び市本部長が必要と認める関係指定地方行政機関の長その他の防災関係機関等の長	災害対策基本法第86条の9第10項、災害対策基本法施行規則第8条の2第4項
	県外広域一時滞在の必要がなくなったと認めるとき	1 県本部長 2 公示 3 市本部長が受入施設を決定した旨の通知を受けた時に現に避難者を受け入れている公共施設その他の施設を管理する者及び市本部長が必要と認める関係指定地方行政機関の長その他の防災関係機関等の長	災害対策基本法第86条の9第11項、災害対策基本法施行規則第8条の2第4項

(3) 他都道府県からの広域一時滞在受入れ

- 県本部長は、他の都道府県知事（以下本号中「協議元都道府県知事」という。）から避難者の受入れの協議があったときは、受入れに関する県内の市町村長の意向を確認の上、受け入れるべき避難者数その他事項を勘案し、受入れについて協議すべき市町村を決定し、受入れを協議する。
- 市長は、県本部長の協議を受けた場合は、被災者を受け入れないことについて正当な理由がある場合を除き、これを受け入れる。
- 市長は、受入施設を決定し、提供する。
- 県本部長又は市長は、法に基づく報告又は通知を行う。

(法令に基づく報告又は義務)

報告又は通知義務者	報告又は通知の時期	報告又は通知先	根拠法令
県 本 部 長	受入施設を決定した旨の通知を受けたとき	協議元都道府県知事	災害対策基本法第86条の9第8項

	他の都道府県からの広域一時滞在の必要がなくなった旨の通知を受けたとき	市長	災害対策基本法第86条の9第13項
市長	受入施設を決定したとき	受入施設を管理する者及び市長が必要と認める関係指定地方行政機関の長その他の防災関係機関等の長	災害対策基本法第86条の9第6項、災害対策基本法施行規則第8条の2第4項の規定により準用する同条第1項
		県本部長	災害対策基本法第86条の9第7項
	他の都道府県からの広域一時滞在の必要がなくなった旨の通知を受けたとき	受入施設を管理する者及び市長が必要と認める関係指定地方行政機関の長その他の防災関係機関等の長	災害対策基本法第86条の9第14項、災害対策基本法施行規則第8条の2第4項の規定により準用する同条第1項

(4) 広域一時滞在により避難する被災者に対する情報等の提供体制

- 県内広域一時滞在、県外広域一時滞在又は他都道府県広域一時滞在による避難者に対しては、県本部長及び避難者を受け入れた市長が、必要な情報や支援・サービスを容易かつ確実に受け取ることのできる体制の整備を図る。

10 住民等に対する情報等の提供体制

- 県及び市は、被災者の安否について住民等から照会があったときは、被災者等の権利利益を不当に侵害することのないよう配慮しつつ、災害発生直後の緊急性の高い応急措置に支障を及ぼさない範囲で可能な限り安否情報を回答するよう努める。
- 県及び市は、安否情報の適切な提供のため必要と認めるときは、関係機関と協力して、被災者に関する情報の収集に努める。
- 安否情報の提供に当たって、被災者の中に配偶者からの暴力等を受け加害者から危害を受けるおそれがある者等が含まれるときは、当該加害者に居所が知られることがないよう個人情報の管理を徹底する。
- 広域避難等をした者に対しては、県本部長及び被災者を受け入れた市町村が、必要な情報や支援・サービスを容易かつ確実に受け取ることのできる体制の整備を図る。



## 第15節 医療・保健計画

### 第1 基本方針

- 1 救急・救助の初動体制を確立し、県内の災害派遣医療チーム（以下、本節中「岩手DMAT」という。）、関係医療機関及び防災関係機関との密接な連携の下に、迅速かつ適切な医療活動を行う。  
 県は、岩手DMAT等及びドクターヘリに関する派遣計画の作成等により、医療活動の総合調整を行う。その際、災害医療コーディネーター及び災害時小児周産期リエゾンは、県に対して適宜助言及び支援を行うものとする。
- 2 多数の傷病者に対応するため、被災地内外における災害拠点病院を中心とした後方医療体制の確保を図る。
- 3 効果的な医療活動を行うため、迅速・正確な情報の伝達及び傷病者の搬送体制の確立を図る。
- 4 精神医療の初動体制を確立し、県内の災害派遣精神医療チーム（以下、本節中「岩手DPAT」という。）、関係医療機関及び防災関係機関との密接な連携の下に、迅速かつ適切な精神医療活動を行う。
- 5 被災者の心身両面にわたる健康を維持するため、保健指導及びこころのケアを実施する。
- 6 動物愛護の観点から、被災した愛玩動物の救護対策を、関係機関・団体との連携の下に、迅速かつ適切に講じる。
- 7 県は、被災都道府県の要請に基づき、被災市町村の保健医療調整本部及び保健所の総合調整等の円滑な実施を応援するため、災害時健康危機管理支援チームの応援要請を行う。
- 8 県は、大規模災害時に保健医療活動チームの派遣調整、保健医療活動に関する情報の連携、整理及び分析等の保健医療活動の総合調整を遅滞なく行うための本部の整備に努める。
- 9 災害時を想定した情報の連携、整理及び分析等の保健医療活動の総合調整の実施体制の整備に努める。

### 第2 実施機関（責任者）

実施機関	担当業務
市 本 部 長	1 災害救助法が適用されないとき又は災害救助法が適用されるまでの間の医療、助産及び保健 2 救護所の設置 3 市営医療機関に係る医療救護班の編成、派遣 4 他の医療機関に対する応援要請
県 本 部 長	1 災害救助法を適用して行う医療、助産及び保健 2 後方医療体制の確保 3 県立大船渡病院に係る岩手DMATの編成、派遣 4 被災地における医療活動（岩手DMATによるものを含む。以下同じ。）の統括調整及び支援 5 県立大船渡病院に係る医療救護班の編成、派遣 6 精神科医療機関に係る岩手DPATの編成、派遣 7 他の医療機関に対する応援要請

陸上自衛隊 岩手駐屯部隊	災害派遣要請に基づく医療救護班の編成及び派遣
(一社)気仙医師会	医師会会員医療機関に係る医療救護班の編成及び派遣
気仙歯科医師会	歯科医師会会員診療所に係る歯科医療救護班の編成及び派遣
気仙薬剤師会	医療救護活動における薬剤師の派遣、医薬品の供給・管理
(公社)岩手県看護協会 大船渡支部	医療救護活動及び保健衛生活動における看護師等の派遣
全国健康保険協会 岩手支部	各種保険金の給付、被災医療機関の診療報酬の特別措置の実施

(市本部の担当)

部	班	担当業務
総務部	財政班	傷病者輸送への協力
防災部	消防計画による	医療活動への協力
市民生活部	国保医療班	1 医療救護班及び歯科医療救護班の派遣要請 2 救護所の設置 3 医薬品、衛生材料及び医療資機材の確保 4 その他医療救護全般 5 綾里・越喜来・吉浜診療所及び歯科診療所の機能確保

第3 初動医療体制

1 岩手DMATの派遣等

- 岩手DMATは、岩手DMAT運営要綱の規定に基づく県本部長の要請に応じて、あらかじめ指定された医療機関（以下「指定病院」という。）の長が派遣する。その際、災害医療コーディネーター及び災害時小児周産期リエゾンは、県に対して適宜助言及び支援を行うものとする。
- 県立大船渡病院のDMAT数は、次のとおりである。

指定病院	DMAT数	編成基準
県立大船渡病院	2チーム	医師 1名以上 看護師 2名 業務調査員 1名 計 4名

- 岩手DMATは、県本部長が指定する場所（以下本節中「災害拠点病院」という。）に参集し、当該参集拠点病院に設置される岩手DMAT活動拠点本部（以下本節中「拠点本部」という。）の統括責任者である統括DMATの指揮に従い、活動する。
- 県本部長は、総合調整所において統括DMAT及び防災関係機関と連携並びに連絡調整を図り、拠点本部に対し必要な指示を行う。

## 2 医療救護班・歯科医療救護班等の編成

- 市本部長は、災害時における医療救護活動を迅速かつ適切に行うため、各医療機関と密接な連携を図る。

[医療機関一覧表 資料編3-15-1]

- 災害時における医療（歯科医療を除く。）、助産の救助を実施するため、(一社)気仙医師会は、次の基準により、「医療救護班」を編成する。

医療機関名	編成基準	
(一社)気仙医師会	医師	1～3名
	看護師	2～3名
	事務職員兼運転手	1名

[災害時の医療救護活動に関する協定(気仙医師会) 資料編3-15-2]

- 気仙医師会長は、市本部において当該医療救護班の総指揮に当たるものとする。
- 災害時における歯科医療、口腔ケアを実施するため、気仙歯科医師会は、「歯科医療救護班」を編成する。
- 災害時における調剤、服薬指導を実施するため、あらかじめ、気仙薬剤師会は、「薬剤師会班」を編成する。

[災害時における医療救護活動に関する協定(気仙薬剤師会) 資料編3-15-3]

- 応急医療及び救護のため、他の市町村等並びに自衛隊の災害派遣を要請する場合の手続きは、それぞれ、第9節「相互応援協力計画」及び第10節「自衛隊災害派遣要請計画」に定めるところによる。

## 3 現場医療救護所及び救護所の設置

- 被害者の救護は、平常時の医療又は助産の手續に準じて行うほか、市本部長の設置する救護所で行うものとする。
- 市本部長は、被害の状況及び規模に応じて、災害現場に現場医療救護所を設置するほか、次の場所に救護所を設置する。

ア 緊急避難場所	イ 避難所	ウ 医療施設
----------	-------	--------

## 4 岩手DMAT及び医療救護班等の活動

### (1) 岩手DMATの活動

- 岩手DMATは、主に現場医療救護所及び診療機能の確保が困難な災害拠点病院等のほか、傷病者の搬送等の際における応急的な医療活動を実施する。
- 岩手DMATは、おおむね次の業務を行う。
  - ア 現場救護所等で行う傷病者等のトリアージ及び応急的な医療（現場活動）
  - イ 被災地の災害拠点病院等、被災地の病院支援
  - ウ 被災地での搬送又は被災地外への広域搬送における応急的な医療（航空搬送拠点に設置する臨時医療施設「ステージングケアユニット（SCU）」におけるものを含む。）（搬送）
  - エ 県本部内に設置するDMAT県調整本部等における被災地域内のDMATに対する指揮、防災関係機関との調整等（本部活動）
  - オ DMAT県調整本部等における統括DMATの支援、病院支援、情報収集等の活動（ロジスティ

ック)

※ ステージングケアユニット（SCU）とは、広域医療搬送拠点に置かれ、患者の症状の安定化を図り、搬送時のトリアージを実施するための臨時の医療施設をいう。

- 災害現場における医療活動の実施に当たっては、救出班、搜索班、現地災害対策本部、消防・自衛隊等の防災関係機関と密接な連携を図りながら、当該関係機関等による安全管理の下で活動する。
- 後方医療施設への傷病者の搬送に当たっては、消防・自衛隊等の防災関係機関と連携を図る。
- 岩手DMATは、派遣された医療救護班と協議しながら活動するものとし、活動を終了するときは、医療救護班に必要な引継を行う。

## (2) 医療救護班の活動

- 医療救護班は、救護所において医療救護活動を実施するとともに、必要に応じ、被災地域、避難所等を巡回して医療救護活動を行う。
- 医療救護班は、おおむね次の業務を行う。
  - ア 傷病者に対する応急措置
  - イ 後方医療施設への傷病者の搬送の要否及び順位の決定
  - ウ 救護所及び避難所における巡回医療の支援
  - エ 被災地の病院の医療支援
  - オ 助産救護
  - カ 死亡の確認
  - キ 遺体の検案及びその後の処置
- 医療救護の実施に当たっては、岩手DMAT、健康管理活動班及び防災部と連携を図り、また、看護師と有資格ボランティアによる救護活動の連絡調整を行う。
- 県大船渡地方支部保健医療班長は、市本部長、気仙医師会ほか関係団体と密接な連携を図りながら、被災地における医療活動の状況把握に努めるとともに、派遣された医療救護班、医療ボランティア団体等の医療活動について災害医療コーディネーターと協力して調整を行う。
- 災害医療コーディネーター及び災害時小児周産期リエゾンは、都道府県が災害時における医療提供体制及び関係団体等との連携を構築する際、都道府県に対して適宜助言を行うものとする。
- 県大船渡地方支部保健医療班長は、各関係団体から派遣された医療チーム等の交代により医療情報が断絶することのないよう、引継ぎの適切な実施に努める。

## (3) 歯科医療救護班の活動

- 歯科医療救護班は、救護所において歯科医療活動を行うとともに、必要に応じ、被災地域、避難所等を巡回して歯科医療活動を行う。
- 歯科医療救護班は、次の業務を行う。
  - ア 歯科医療を要する傷病者に対する応急措置
  - イ 歯科医療を要する傷病者の収容歯科医療機関への転送の要否及び転送順位の決定
  - ウ その他必要とされる措置

## (4) 薬剤師会班の活動

- 薬剤師会班は、救護所及び避難所等において次の業務を行う。
  - ア 傷病者等に対する調剤、服薬指導
  - イ 救護所及び医薬品等の集積所等における医薬品等の仕分け、管理

ウ その他、消毒方法、医薬品の使用方法等の薬学的指導

#### 5 岩手DPATの活動

- 岩手DPATは、精神科医療及び精神保健活動の支援等を実施する。
- 岩手DPATは、次の業務を行う。
  - ア 情報収集とアセスメント
  - イ 精神科医療機能に対する支援
  - ウ 住民及び支援者に対する支援
  - エ 精神保健に係る普及啓発
  - オ 活動実績の登録
  - カ 活動情報の引継ぎ
- 県内外での活動に関わらず、被災地域の交通事情やライフラインの被害等、あらゆる状況を想定し、移動手段、医薬品等の医療資機材の調達、生活手段等については、自ら確保しながら継続した活動を行うことを基本とする。
- 精神医療活動の実施に当たっては、防災関係機関と密接な連携を図りながら活動を行う。

#### 6 医薬品及び医療資機材の調達

- 医薬品等は、岩手DMATが携行し、又は従事する医療機関の手持品をもって繰替使用する。ただし、手持品がなく、又は不足したときは、それぞれの実施責任者が調達する。
- 市本部長は、必要な医薬品等を調達できない場合は、県大船渡地方支部保健医療班長を通じて、県本部長に調達又はあっせんを要請するものとし、災害の規模により大量の医薬品等を早急に必要とするときは、直接、県本部長に対し、調達又はあっせんを要請する。
- 市本部長は、必要に応じて支援薬剤師の派遣やその他の協力について、気仙薬剤師会と調整を行う。

### 第4 後方医療活動

#### 1 災害拠点病院の活動

- 災害拠点病院は、おおむね、次の業務を行う。

	被災地内の場合	被災地外の場合
災害拠点病院	① 災害発生時における 24 時間緊急対応及び重篤な傷病者への救命医療の提供 ② 全県の拠点としての傷病者の受入れ（基幹災害拠点病院） ③ 当該保健医療圏の拠点としての傷病者の受入れ（地域災害拠点病院） ④ 傷病者の広域搬送 ⑤ 傷病者に対するトリアージ及び治療 ⑥ 状況に応じ、岩手DMAT及び医療救護班の派遣	① 災害発生時における 24 時間緊急対応及び広域搬送された重篤な傷病者への救命医療の提供 ② 全県の拠点としての広域搬送された傷病者の受入れ（基幹災害拠点病院） ③ 他の地域災害拠点病院と連携による広域搬送された傷病者の受入れ（地域災害拠点病院） ④ 広域搬送された傷病者に対するトリアージ及び治療 ⑤ 被災地への岩手DMAT及び医療救護班の派遣

- 被災地内の災害拠点病院は、参集拠点病院に指定された場合には、拠点本部の設置及び岩手DMATの受入れに協力するものとする。
- 参集拠点病院に指定された災害拠点病院は、拠点本部と連携しながら、被災地の医療活動を統括調整



する。

- 災害拠点病院が被災地内にある場合など傷病者の受入れが困難な場合には、他の地域災害拠点病院へ広域搬送を行うなど状況に応じた対応ができるよう、災害拠点病院間で連携を図るものとする。

## 2 災害拠点病院以外の医療機関の活動

- 被災地内の医療機関は、患者及び職員の安全を確保し、二次災害の防止を図る。
- 被災地内の医療機関は、傷病者に対しトリアージを実施し、傷病の程度に応じた応急処置を行うとともに、必要に応じて後方医療機関への搬送手続の実施、又は自ら収容等の対応を図る。
- 被災地内の医療機関は、当該保健医療圏の地域災害拠点病院と連携しながら、可能な限り傷病者の受入れ、手術・処置等の治療及び入院措置等に努める。
- 被災し診療不能となった医療機関については、地区医師会等を通じ、救護所において医療救護班として医療活動を実施するよう努める。
- 被災地外の医療機関は、当該二次保健医療圏の地域災害拠点病院と連携しながら、被災地から搬送された傷病者の受入れ、治療に努める。
- 被災地以外の医療機関は、地区医師会等を通じ、協定に基づく医療救護班を被災地に派遣する。

## 第5 傷病者の搬送体制

### 1 傷病者の搬送の手続

- 被災地内の災害拠点病院、岩手DMA T及び救護所の責任者は、医療又は助産を行った後、後方医療機関に搬送する必要があるか否かを判断する。
- 岩手DMA T及び医療救護班は、傷病者の搬送を行う場合には、市本部長、県本部長その他の防災関係機関と密接な連携を図る。
- 傷病者の搬送は、原則として岩手DMA T又は医療救護班が保有する自動車により搬送するものとし、これが不可能な場合においては、市本部長、県本部長又はその他の関係機関に対して、搬送車両の手配・配車を要請する。
- 傷病者搬送の要請を受けた関係機関は、あらかじめ定められた搬送先病院の順位に基づき、収容先医療機関の受入体制を確認の上、搬送する。
- 市本部長は、必要に応じて、県本部長に対してヘリコプターによる傷病者の搬送を要請する。

### 2 傷病者の搬送体制の整備

- 市本部長は、あらかじめ医療機関の規模、位置、診療科目等から搬送先病院の順位を定める。

#### 基幹災害拠点病院及び地域災害拠点病院の指定状況

基幹災害拠点病院	盛岡赤十字病院、岩手医科大学附属病院
地域災害拠点病院	県立大船渡病院

- 市本部長は、あらかじめヘリコプター離発着箇所や離発着スペース等を考慮し、ヘリコプターによる搬送が可能な医療機関との連絡体制を整備する。
- 市本部長は、傷病者を迅速かつ的確に後方医療機関に搬送するため、収容先医療機関の被災状況、空病床数など、傷病者の搬送先を決定するために必要な情報の把握に努める。

## 第6 個別疾患への対応体制

### 1 人工透析

#### (1) 情報収集及び連絡

- 県本部長は、県大船渡地方支部保健医療班、市及び透析施設等から収集した透析患者の受療状況及び透析施設の稼働状況等に係る情報に基づき、災害時の通信手段、報道機関等を通じて、透析患者や透析施設等に、代替透析施設情報等を提供するなどの連絡調整を行う。
- 透析施設の管理者は、施設内の医療体制を整備し、被災状況等を県本部長に報告するとともに、代替透析施設情報等を透析患者等へ連絡する。

**(2) 透析に必要な水及び医薬品等の確保**

- 県本部長は、災害による水道、電気等のライフラインが機能停止した場合は、市本部長等と連携し、透析に必要な水及び医薬品等を確保して、透析施設に提供する。

**(3) 通院手段及び宿泊施設の確保**

- 県本部長は、透析患者の通院手段の確保が必要と認めたときは、市本部長に対し、患者搬送支援を依頼するなど、必要な対応を行う。
- 県本部長は、透析患者の宿泊施設の確保が必要と認めたときは、市本部長に対し、避難所等の宿泊施設の確保を依頼するなど、必要な対応を行う。

**2 難病等**

**(1) 情報収集及び連絡**

- 県本部長は、難病患者等への医療を確保するため、県大船渡地方支部保健医療班を通じ、被災地域及び近隣における難病患者等の受療状況、主要な医療機関の稼働状況等を把握し、災害時の通信手段、報道機関等を通じて、難病患者等に情報を提供する。

**(2) 医薬品等の確保**

- 県本部長は、市本部長又は県大船渡地方支部保健医療班長から、難病患者等に使用する医薬品等の調達又はあっせんの要請を受けた場合は、第3の5「医薬品及び医療資機材の調達」に定めるところにより、調達又はあっせんを行う。

**第7 災害中長期における医療体制**

**1 災害中長期における医療活動**

- 市本部長は、大規模災害時等、DMA T 撤退後において、避難所における巡回診療や被災地の病院等の診療のために、引き続き医療救護班等の派遣が必要である場合は、(一社)気仙医師会、気仙歯科医師会等関係団体に対し、応援の継続を要請する。
- 県大船渡地方支部保健医療班長は、災害医療コーディネーターとともに、被災地における医療救護班等の活動調整及び活動支援を行う。

**2 災害中長期における精神医療活動**

- 県本部長は、被災者のこころのケア等を実施するため、災害派遣精神医療チーム(DPAT)の精神医療活動を継続する。

**3 健康管理活動の実施**

- 市本部長は、被災者の災害による精神的、身体的なダメージを緩和し、健康維持を図るため、次の基準により、「健康管理活動班」を編成し、健康管理活動を行う。

保健師、栄養士その他必要な職種 <div style="text-align: right; margin-top: 10px;">2名から3名程度</div>
---

- 健康管理活動班は、医療救護班と合同で健康管理活動を行うものとし、原則として救護所と同一の場所に保健相談室を設置して行う。また、必要に応じて被災地の避難所及び応急仮設住宅等を巡回等して



健康管理活動を行う。

- 健康管理活動班は、おおむね次の業務を行う。
  - ア 被災者に対する健康相談、健康調査、保健指導、栄養・食生活支援活動、こころのケア
  - イ 避難所や車中等で過ごしている被災者に対する健康教育
  - ウ 被災者に対する保健サービスについての連絡調整
- 県本部長は、健康管理活動を行うに当たり、必要に応じて日本赤十字社岩手県支部に要請する。
- 県本部長は、歯科医療救護班の活動終了後に、被災地の口腔の健康維持を図るため、(一社)岩手県歯科医師会の協力を得て、「口腔ケア活動班」を編成し、被災地の避難所及び応急仮設住宅を巡回して口腔ケアの歯科保健活動を図る。
- 口腔ケア活動班は、おおむね、次の活動を行う。
  - ア 被災者に対する歯科検診、歯科相談、歯科保健活動、口腔ケア
  - イ 被災者に対する歯科健康教育
  - ウ その他必要とされる歯科保健活動

災害時における・精神医療・健康管理活動の流れ（イメージ）

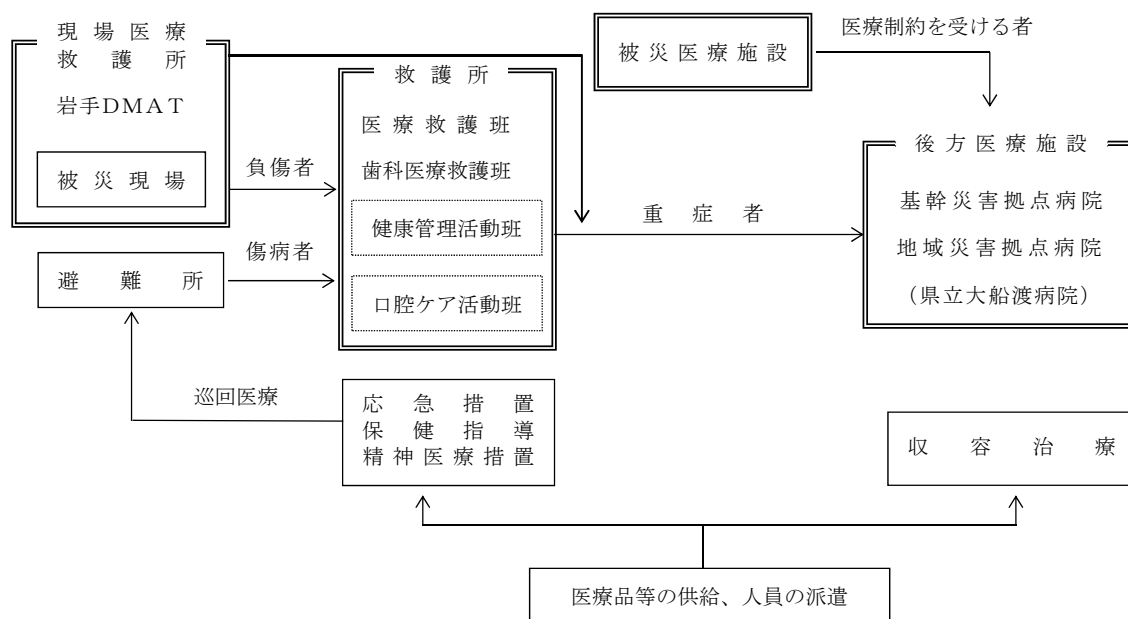

注) 医療制約を受ける者とは、医療機関の被害により医療を受ける機会を失った者をいう。

第8 災害救助法を適用した場合の医療、助産

- 災害救助法を適用した場合における対象、費用の限度、期間等は、第13節「災害救助法の適用計画」に定めるところによる。

医療・精神医療・健康管理活動の情報連絡系統図

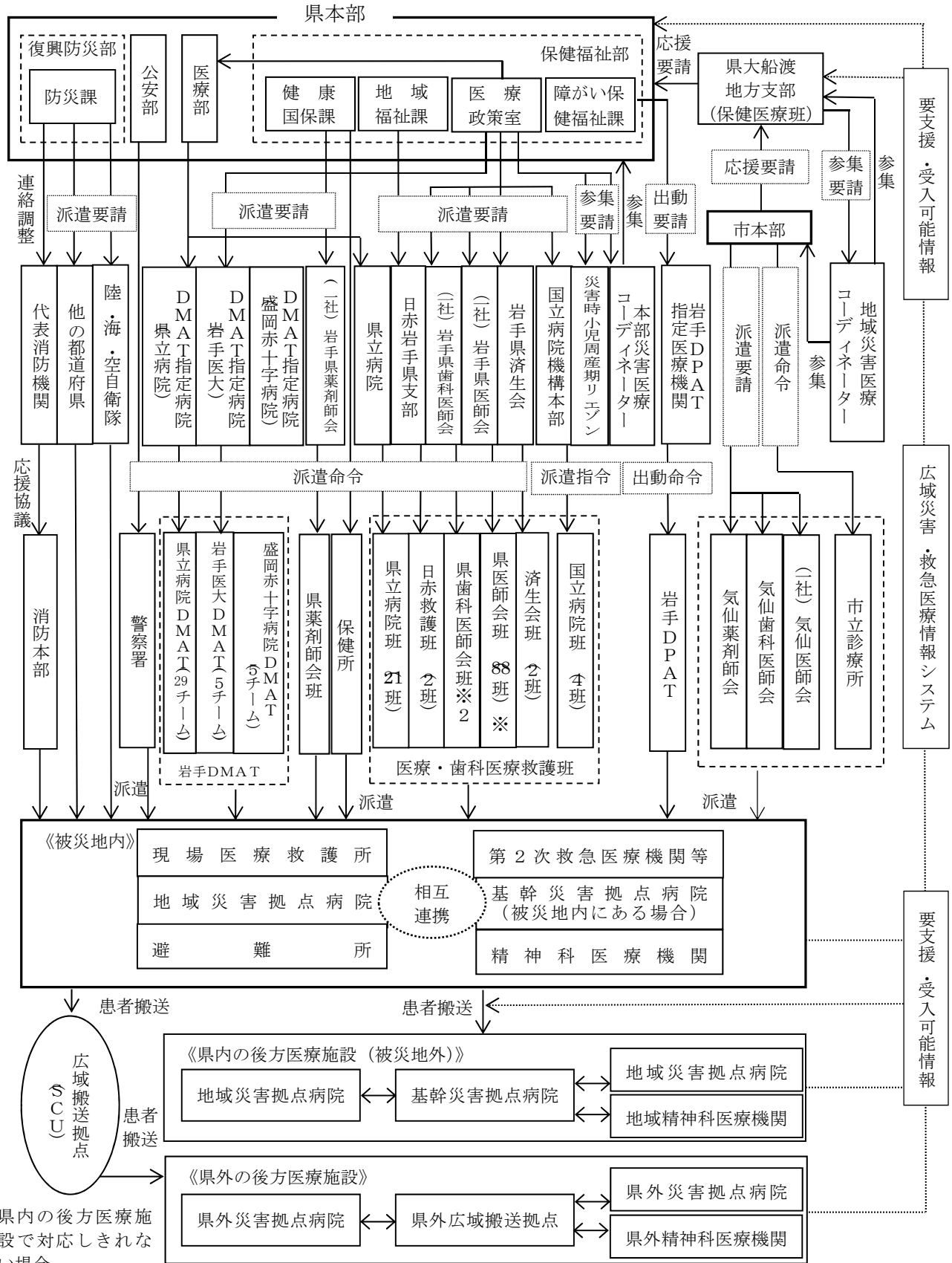

※1 気仙医師会と重複  
 ※2 気仙歯科医師会と重複

## 第9 愛玩動物の救護対策

- 県本部長は、被災した愛玩動物の保護や適正な飼養に関し、次の救護対策を講じる。また、市等関係機関や獣医師会等関係団体に対して支援要請を行うとともに、連絡調整に努める。
  - ア 所有者不明の動物及び放浪している動物について、市及び関係団体等の協力のもと、保護収容するとともに、所有者の発見に努める。
  - イ 負傷動物を発見したときは、保護収容し、獣医師会と連携し、治療その他必要な措置を講じる。
  - ウ 飼い主とともに避難した動物の飼養について、市と連携し、適正な飼養の指導を行うとともに、環境衛生の維持に努める。
  - エ 危険動物が施設から逸走した場合は、飼養者、警察官その他関係機関と連携し、人への危害を防止するために必要な措置を講じる。

## 第16節 食料、生活必需品等供給計画

### 第1 基本方針

- 1 災害時において、被災者等に対する食料、被服、寝具等の生活必需品及び避難生活に必要な物資（以下本節中「物資」という。）を迅速かつ円滑に供給できるよう、関係業者・団体等の協力が得られる体制の整備等により物資の調達を図る。
- 2 災害時における物資の需要と供給のバランスを確保するため、情報及び調達・配分窓口の一元化を図る。
- 3 県、市その他の防災関係機関は、その備蓄する物資の供給に関し、相互に協力するよう努める。
- 4 県は救助に必要な物資の供給等が適正かつ円滑に行われるよう救助実施市及び必要な関係者との連絡調整を行うものとする。

### 第2 実施機関（責任者）

実施機関	担当業務
市 本 部 長	被災者に対する物資の調達及び支給並びに炊出しの実施
県 本 部 長	市に対する物資の調達及びあっせん
東 北 経 済 産 業 局	物資の確保
東 北 農 政 局	応急用食料の調達・供給に関する情報収集・連絡
陸 上 自 衛 隊 岩 手 駐 屯 部 隊	1 物資の無償貸付又は譲渡 2 災害派遣要請に基づく炊出し
日本赤十字社岩手県 支部大船渡市地区	災害救助法の適用時における物資の調達及び支給に関する協力

#### （市本部の担当）

部	班	担当業務
保 健 福 祉 部	地 域 福 祉 班	1 障害者に係る日常生活用具、補装具等の調達 2 災害救助法による生活必需品等の給与に係る事務総括
	保 健 介 護 班	高齢者に係る介助用具の調達
商 工 港 湾 部	商 工 観 光 班	生活必需品等の物資の調達及び供給
	企 業 立 地 港 湾 班	
農 林 水 産 部	農 林 班	食料の調達及び供給
	水 産 班	
教 育 対 策 部	教 育 対 策 班	炊き出しの手配

### 第3 実施要領

#### 1 物資の支給対象者

- 物資の支給は、原則として、次に掲げる者に対して行う。
  - ア 避難所又は避難場所に避難した者で、物資の持ち合わせのない者

- イ 住家が、全壊（焼）、流失、半壊（焼）又は床上浸水の被害を受けた者
- ウ 被服、寝具、炊事道具その他生活上必要な最低限度の家財等を、災害により喪失した者
- エ 物資がない又はライフラインの寸断等により、日常生活を営むことが困難な者
- オ 災害応急対策活動に従事している者で、物資の支給を必要とするもの

## 2 物資の種類

- 物資の種類及び数量は、支給基準数量等を参考に、被災状況及び食料調達の状況に応じて、支給する。  
〔支給物資の種類、支給基準数量等 資料編3-16-1〕
- 発災直後は、おにぎり、パン等すぐに食べられる食料を支給する。
- 避難が長期化する場合にあっては、避難所で自炊するための食材・調味料、燃料、調理器具等を支給する。
- 食料の支給に当たっては、乳幼児、高齢者、難病患者・透析患者・その他の慢性疾患患者、食物アレルギーを有する者等に配慮する。  
なお、これらの食料の備蓄、輸送、配食等に当たっては、管理栄養士の活用を図ることとする。
- 高齢者、障害者、乳幼児、女性等については、介護用品、育児用品、女性用品等の態様に応じた物資の調達に十分配慮する。  
また、男女別の物資が受け取りやすいよう支給方法等を工夫するとともに、性的マイノリティ（LGBT等）の視点にも配慮する。

## 3 物資の確保

- 市本部長は、被災者に対する物資の支給が必要と認めた場合は、各避難所の責任者等からの聞き取り等により、支給物資の品目、数量を随時把握する。
- 市本部長は、備蓄物資の供出、関係業者からの購入等により、必要とする物資を確保する。
- 市本部長は、必要な物資を調達できない場合は、県大船渡地方支部総務班長を通じて、県本部長に対し、物資の調達又はあつせんを要請する。
- 県大船渡地方支部総務班長は、隣接する他の市町村長に連絡し、物資を確保する。物資を確保できない場合は、県本部長に対し、要請事項を報告する。
- 県本部長は、大規模な災害により市町村が被災し、市町村において物資の調達ができないと推測される場合又は県が市町村との連絡を取ることができない場合には、市町村本部長からの要請を待たず、物資の供給を行う。
- 県本部長は、国、都道府県等からの救援物資の受入れを担当するとともに、これを保管し、市本部長からの求めに応じ配分する。

〔災害時の政府所有米穀の供給に係る手続きについて 資料編3-16-8〕

〔米穀の買入れ・販売等に関する基本要領（抜粋） 資料編3-16-9〕

〔災害時における応急生活物資の調達に関する協定（マイヤ） 資料編3-16-10〕

〔災害時における物資供給に関する協定書（コメリ） 資料編3-16-11〕

〔災害時生活物資供給等に関する協定（イオンスーパーセンター） 資料編3-16-12〕

〔災害時生活物資供給等に関する協定実施細目（イオンスーパーセンター） 資料編3-16-13〕

〔災害時における救援物資の供給に関する協定書（みちのくコカ・コーラボトリング）  
資料編3-16-14〕

〔災害時における物資供給に関する協定書（DCMホームマック） 資料編3-16-15〕



- 炊出しのため、自衛隊の災害派遣を要請する場合の手続は、第10節「自衛隊災害派遣要請計画」に定めるところによる。
- 防災関係機関の長は、所管の応急対策業務従事者に食料の供給ができないときは、市本部長に対し、食料の供給について応援を求める。

#### 6 住民等への協力要請

- 市本部長は、必要と認めるときは、被災住民・自主防災組織等の団体、地域公民館及びボランティア組織に対して、物資の荷下ろし、仕分け、支給等について協力を求める。

#### 7 物資の需給調整

- 市本部長は、必要な物資の品目、数量を地域別、避難所別に迅速に把握できるよう、あらかじめ支給すべき物資及びその基準数量を定めるとともに、物資の需要に関する情報収集や輸送拠点、避難所等にある物資の在庫量の把握に努める。

#### 8 災害救助法を適用した場合の物資の供与又は貸与

- 災害救助法を適用した場合における対象、費用の限度額、期間等は、第13節「災害救助法の適用計画」に定めるところによる。



別記様式

災 害 救 助 用 物 資 引 渡 書

災 害 救 助 用 物 資 引 渡 書																				
引継者機関名			職氏名																	
引受者機関名			職氏名																	
<p>救助用物資次のとおり引継ぎました。</p> <p style="text-align: center;">記</p> <p>1. 引継日時</p> <p>2. 引継場所</p> <p>3. 引継物資 次表のとおり (車両番号 )</p> <table border="1" style="width: 100%; border-collapse: collapse; margin-top: 10px;"> <thead> <tr> <th style="width: 25%;">物 資 名</th> <th style="width: 10%;">単 位</th> <th style="width: 15%;">輸 送 数 量</th> <th style="width: 15%;">引 継 数 量</th> <th style="width: 10%;">差 引 不 足 数</th> <th style="width: 20%;">不 足 を 生 じ た 理 由</th> <th style="width: 5%;">そ の 他</th> </tr> </thead> <tbody> <tr> <td style="height: 200px;"></td> <td></td> <td></td> <td></td> <td></td> <td></td> <td></td> </tr> </tbody> </table>							物 資 名	単 位	輸 送 数 量	引 継 数 量	差 引 不 足 数	不 足 を 生 じ た 理 由	そ の 他							
物 資 名	単 位	輸 送 数 量	引 継 数 量	差 引 不 足 数	不 足 を 生 じ た 理 由	そ の 他														
(注) 本書は、2部作成し、授受両機関とも保管する。																				

## 第17節 給水計画

### 第1 基本方針

災害時において、被災者に対する給水を迅速かつ円滑に実施できるよう、水道施設の復旧及び応急給水施設の確保を図るとともに、関係業者・団体等の協力が得られる体制を整備する。

### 第2 実施機関（責任者）

実施機関	担当業務
市本部長	1 飲料水の供給 2 県本部長の指示に基づく生活の用に供される水の供給
県本部長	市本部長が行う給水に対する協力、指示
陸上自衛隊 岩手駐屯部隊	災害派遣要請に基づく給水
日本赤十字社岩手県 支部大船渡市地区	災害救助法の適用時における給水に関する協力

#### （市本部の担当）

部	班	担当業務
保健福祉部	地域福祉班	災害救助法による飲料水の供給に係る事務総括
上下水道部	簡易水道班	1 飲料水の確保及び給水対策全般
水道部	水道班	2 感染症の予防及び感染症の患者に対する医療に関する法律による給水

- 給水班等の編成に当たっては、災害の状況に応じ市指定給水装置工事事業者の協力を得て対応するものとする。

### 第3 実施要領

#### 1 給水

##### (1) 水源の確保

- 市本部長は、災害時において、応急給水が円滑に実施できるよう、水道施設の復旧に努めるとともに、自然水、プール、防火水槽等を利用した水源の確保に努める。

[給水計画表 資料編3-17-1]

##### (2) 給水班等の編成

- 市本部長は、水道部を主体として、「給水班等」を編成し、次の業務を行う。

ア 給水業務	イ 飲料水の水質検査	ウ 汚染水の使用禁止・停止・制限
--------	------------	------------------

##### (3) 応援の要請

- 市本部長は、自らの活動のみによっては、被災者に対する飲料水の確保若しくは給水ができないと認めた場合又は被災地域やその隣接地域に感染症が発生し、若しくはその疑いのある者が出た場合は、次の事項を明示し、県大船渡地方支部保健医療班長を通じて、県本部長に応援を要請する。

ア 給水対象地域	ウ 職種別応援要員数	オ その他参考事項
イ 給水対象人数	エ 給水期間	

- 給水のため、自衛隊の災害派遣を要請する場合の手続は、第10節「自衛隊災害派遣要請計画」に定めるところによる。

## 2 応急給水用資機材の調達

### (1) 調達方法

- 市本部長は、あらかじめ市内の水道関係業者、団体と応援協定を締結するなど、災害時における応急給水用資機材の確保を図る。

[大船渡市指定給水装置工事業業者一覧表 資料編3-17-2]

- 市本部長は、給水器具、資機材等の緊急調達を行う場合は、災害対策基本法第64条第1項（応急公用負担等）の規定により調達するものとする。
- 市本部長は、業者等から調達した器具、機材を受領するときは、品名、数量等を確認の上受領し、保管する。

### (2) 応援の要請

- 市本部長は、応急給水用資機材を調達することが困難又は不十分であると認める場合は、次の事項を明示し、県大船渡地方支部保健医療班長又は福祉環境班長を通じて、県本部長に応援を要請するとともに、隣接市町長及び日本水道協会岩手支部に対し、応援を要請するものとする。

ア 応急給水用資機材の種別、数量	ウ 運送先
イ 使用期限	エ その他参考事項

## 3 給水の方法

### (1) 水の消毒及び給水器具の衛生的処理

- 水道水（被災水道施設を除く。）以外の水を供給する場合は、浄水基地を設けてろ過し、かつ、塩素剤により遊離残留塩素濃度が0.2 mg/l以上になるよう消毒する。
- 水を搬送して給水するときは、運搬途中において消毒残留効果を測定し、給水時における遊離残留塩素濃度を0.2 mg/l以上に確保する。
- 給水用器具は、すべて衛生的処理を完全に行い使用する。

### (2) 給水車等が運行可能な地域の給水

- 給水車（給水車に代用できる撒水車、消防車等を含む。）、ドラム缶、給水袋、ポリエチレン容器等の搬送器具に取水して、適当な場所に給水基地を設けて給水する。

### (3) 給水車等の運行不可能な地域における給水

- 浄水基地を設置し、当該浄水基地から直接給水を受けることができる者に対しては、給水袋、バケツ、ポリエチレン容器等の容器に給水する。
- 浄水基地から直接給水を受けることのできない者に対しては、浄水した飲料水をポリエチレン容器等に収納し、船艇又は軽車両等で搬送し、適当な場所に給水基地を設けて給水する。

### (4) 医療施設等への優先的給水

- 医療施設、社会福祉施設、避難所等に対しては、優先的に給水を行う。
- 浄水基地及び給水基地の設置は、応急的な水源、被災しない水道施設の位置に配慮しながら、医療施設等への優先的給水が容易に行える場所とする。

#### 4 水道施設被害汚染対策

##### (1) 水道事業者の措置

- 水道事業者は、災害による給水施設の破損、汚染に備えるため、災害が発生し、又は発生するおそれのあるときは、次の措置を講じる。
  - ア 必要な技術要員を待機させ、必要な資材の整備を図る。
  - イ 緊急修理用資材及び消毒剤を確保し、出動体制を整える。
  - ウ 施設を巡回して事故発生の有無を確認する。
- 水道事業者は、水道施設が被災し、又は水道水が汚染する等の被害を受けた場合は、次の措置を講じる。
  - ア 施設の損壊、漏水等に係る応急復旧を行う。
  - イ 水道水が汚染し、飲料水又は生活の用に供される水として使用することが、被災者の健康維持上有害と認めるときは、直ちにその使用禁止の措置を取る。
    - ただし、生活の用に供される水については、その使用範囲を制限することにより目的を達成することができる認めるときは、使用範囲の制限を行う。
  - ウ 飲料水の供給ができなくなったときは、直ちに必要な応急措置を講じるとともに、市本部長に被害状況及び応急対策の報告を行う。

##### (2) 市本部長の措置

- 市本部長は、水道事業者の応急措置だけでは、飲料水の供給ができないと認めた場合は、次の事項を明示し、県大船渡地方支部保健医療班長を通じて、県本部長に応援を要請する。
  - また、災害の状況に応じ日本水道協会岩手県支部に応援を要請するものとする。

ア 水道被害の状況 (施設の破損、水道水の汚染状況)	エ 人員、資材、種類、数量
イ 給水対象地域	オ 応援を要する期間
ウ 給水対象世帯・人員	カ その他参考事項

#### 5 災害救助法を適用した場合の飲料水の供給

- 災害救助法を適用した場合における対象、費用の限度額、期間等は、第13節「災害救助法の適用計画」に定めるところによる。

## 第18節 応急仮設住宅の供与等及び応急修理計画

### 第1 基本方針

- 1 災害により住家が滅失し、居住する住家がない者であって、自らの資力では住宅を得ることができない者の生活の場を確保するため、応急仮設住宅を供与する。
- 2 災害により住家が被災し、自らの資力では応急修理を行うことができない者の日常生活に欠くことのできない住宅部分について、最小限度必要な応急修理を行う。
- 3 災害により住宅が滅失し、住宅に困窮した者に対して公営住宅等のあっせんを行う。
- 4 被災建築物による二次災害を防止するため、建築物の応急危険度を判定し、その判定結果を表示する。
- 5 既存住宅ストックの活用を重視して応急的な住まいを確保することを基本とする。

### 第2 実施機関（責任者）

実施機関	担当業務
市 本 部 長	被災住宅の応急修理、公営住宅等の入居あっせん及び県本部長の委任による応急仮設住宅の管理運営
県 本 部 長 ( 救 助 実 施 市 )	<ol style="list-style-type: none"> <li>1 応急仮設住宅の供与・管理運営、公営住宅の入居あっせん及び活用可能な民間住宅の情報提供</li> <li>2 被災建築物応急危険度判定士による被災建築物の応急危険度判定の実施</li> <li>3 被災建築物応急危険度判定士の登録及び連絡調整</li> </ol>

#### (市本部の担当)

部	班	担当業務
保 健 福 祉 部	地 域 福 祉 班	災害救助法による被災住宅の応急修理に係る事務総括
都 市 整 備 部	住 宅 公 園 班	<ol style="list-style-type: none"> <li>1 被災住宅の応急修理</li> <li>2 被災住宅の応急修理に係る資材の調達</li> <li>3 公営住宅の入居あっせん</li> <li>4 応急仮設住宅の管理運営</li> <li>5 被災建築物の応急危険度判定</li> <li>6 被災宅地の危険度判定</li> </ol>

### 第3 実施要領

#### 1 応急仮設住宅の供与

##### (1) 供与対象者

- 応急仮設住宅の供与は、次に掲げる者に対して行う。
  - ア 住家が全壊、全焼又は流失した世帯
  - イ 仮住居がなく、又は借家等の借上げができない世帯
  - ウ 自らの資力では住宅を確保することができないと認められる者

##### (2) 供与対象者の調査、報告

- 市本部長は、住宅の被害確定の日から5日以内に、次の事項を調査し、県大船渡地方支部福祉環境

班長を通じて、県本部長に報告する。

- ア 被害状況
- イ 被災地における住民の動向及び住宅に関する要望事項
- ウ 住宅に関する緊急措置の状況及び予定
- エ 供与対象者における障害者等の有無及びニーズ
- オ その他住宅の応急対策上の必要事項

### (3) 建設場所の選定

- 応急仮設住宅の建設候補地は、次の場所を予定地としておく。
  - ア 市内各公園及び都市公園
  - イ 各公民館敷地
- 応急仮設住宅の建設場所は、公有地を優先して選定することとし、公有地に適当な敷地がないときは、私有地の所有者と十分協議して選定する。
- 敷地は、飲料水が得やすく、かつ、保健衛生上支障のない場所を選定する。
- 被災者を集団的に受け入れる応急仮設住宅の敷地は、交通、教育、被災者の生業の利便等について検討の上、選定する。
- 学校の敷地を応急仮設住宅の敷地として選定するときは、学校の教育活動に十分配慮する。

### (4) 応急仮設住宅の入居

- 市本部長は、別記様式の応急仮設住宅入居者選定調査書を作成し、県大船渡地方支部福祉環境班長を通じて県本部長に提出する。
- 県本部長は、市本部長の協力を得て、応急仮設住宅の入居者の選定を行う。  
ただし、状況に応じて、市本部長に委託して選定することができる。
- 市本部長は、応急仮設住宅の入居者の決定に当たっては、要配慮者の優先入居、コミュニティの維持及び構築に配慮する。
- 入居者に供する期間は、応急仮設住宅の完成の日から2年以内とする。

### (5) 応急仮設住宅の管理運営

- 県本部長は、市本部長の協力を得て、応急仮設住宅の管理運営を行う。ただし、状況に応じて、市本部長に委任することができる。
- 県本部長又はその委任を受けた市本部長は、応急仮設住宅における安心・安全の確保、孤独死等を防止するためのこころのケア、入居者によるコミュニティの形成等に努める。この場合においては、女性の参画を推進し、入居者の意見を反映できるよう配慮する。
- 県本部長又はその委任を受けた市本部長は、必要に応じ、応急仮設住宅における愛玩動物の受入れにも配慮する。
- 県本部長は、必要に応じ、応急仮設住宅の苦情、修繕等の要望に関する相談窓口を設置する。

### (6) 災害救助法を適用した場合の応急仮設住宅の供与

- 県本部長は、借上げによる民間賃貸住宅の提供を行う場合は、「災害時における民間賃貸住宅の被災者への提供に関する協定」に基づき、(一社)岩手県宅地建物取引業協会及び(公社)全日本不動産協会岩手県本部に対し協力を求め、「災害時における民間賃貸住宅の被災者への提供に関する協定運用細則」に従い、具体的手続を行う。
- 災害救助法を適用した場合における対象、費用の限度額、期間等は、第13節「災害救助法の適用

計画」に定めるところによる。

## 2 住宅の応急修理

### (1) 対象者

- 住宅の応急修理は、次に掲げる者に対して行う。
  - ア 住家が半壊、半焼したため、当面の日常生活を営むことのできない世帯
  - イ 自己の資力では、住宅の応急修理を行うことができない世帯
  - ウ 大規模な補修を行わなければ居住することが困難である程度に住家が半壊した世帯

### (2) 対象者の調査、選考

- 市本部長は、住宅の被害確定の日から5日以内に、応急修理の供与対象者について調査選考する。

### (3) 応急修理の基準

- 修理戸数は、災害救助法適用市単位の被害世帯数の3割以内とする。  
ただし、市本部長は、被害の規模及び状況により、これを超過して応急修理を必要とするときは、県本部長に基準以上の修理を申請する。

### (4) 修理の範囲

- 修理の範囲は、居室、炊事場、便所等当面の日常生活に欠くことのできない部分とする。

### (5) 修理期間

- 修理期間は、災害発生の日から1ヵ月以内とする。
- 市本部長は、1ヵ月以内に修理することができないと認める場合は、県本部長に対して期間延長の申請をし、県本部長が内閣総理大臣の同意を得たときは期間を延長する。

### (6) 資材の調達

- 市内の各種建築資材取扱業者は次のとおりである。

業者名	住所	電話	資材
橋爪商事(株)	大船渡町字欠ノ下向1-125	27-1131	建築資材全般
(株)泉商店	盛町字内ノ目5-3	26-5184	〃

### (7) 災害救助法を適用した場合の住宅の応急修理

- 災害救助法を適用した場合における対象、費用の限度額、期間等は、第13節「災害救助法の適用計画」に定めるところによる。

## 3 公営住宅への入居のあっせん

- 県本部長及び市本部長は、公営住宅への入居資格を持つ者に対し、公営住宅等のあっせんを行うとともに、自らが管理する公営住宅への入居について速やかに手続を行う。  
また、公営住宅等への入居に係る特例を定めた「被災市街地復興特別措置法」が適用される場合には、他の都道府県等の公営住宅等を含めて入居のあっせんを行う。
- 県本部長及び市本部長は、要配慮者の入居を優先する。
- 県本部長及び市本部長は、県営住宅、市営住宅等の入居状況を把握し、相互に情報提供を行う。

## 4 被災者に対する住宅情報の提供

- 県本部長は、必要に応じ、市本部長を通じ被災者に対して活用可能な民間住宅の情報提供を行う。
- 市本部長は、応急仮設住宅への入居手続、被災住宅の応急修理に係る申請手続、技術指導及び各融資制度の相談、提供可能な公営住宅情報等の周知を図るため、相談窓口を設置するとともに、各種広報活



動を通じて、被災者への周知を図る。

## 5 被災宅地の危険度判定

### (1) 被災宅地危険度判定士への協力要請

- 市本部長は、宅地が広範囲に被災したことによる二次災害を防止するため、県本部長に対し、被災宅地危険度判定士による被災宅地の危険度判定を要請する。

### (2) 被災宅地危険度判定士の業務

- 被災宅地危険度判定士は、次により被災宅地の危険度判定を行い、判定結果を表示する。
  - ア 「被災宅地の調査・危険度マニュアル」に基づき、宅地ごと調査票に記入し、判定を行う。
  - イ 宅地の被害程度に応じて、「危険宅地」、「要注意宅地」、「調査済宅地」の3区分に判定する。
  - ウ 判定結果は、当該宅地の見易い場所（擁壁、のり面等）に判定ステッカーを表示する。

区 分	表 示 方 法
危 険 宅 地	赤のステッカーを表示する。
要 注 意 宅 地	黄のステッカーを表示する。
調 査 済 宅 地	青のステッカーを表示する。

### (3) 市本部長の措置

- 市本部長は、被災宅地危険度判定を円滑に実施するため、次の措置を行う。
  - ア 市本部長は判定実施を決定したときは、市本部の下に実施本部を設置し、判定業務にあたる。
  - イ 実施本部は、以下の業務に当たる。
    - ① 宅地に係る被害情報の収集
    - ② 判定実施計画の作成
    - ③ 宅地判定士、判定調整員の受入れ及び組織編成
    - ④ 判定結果の調整及び集計並びに市本部長への報告
    - ⑤ 判定結果に対する住民等からの相談への対応
    - ⑥ その他判定資機材の配布

### (4) 被災宅地危険度判定士登録への協力

- 市本部長は、被災宅地危険度判定士の養成に対し、県本部長が実施する危険度判定に関する講習会の開催等に協力する。

## 6 被災建築物の応急危険度判定

- 市本部長は、地震により被災した建築物による二次的災害を防止するため、被災建築物応急危険度判定士の協力を得て、次により被災建築物の応急危険度判定を行う。

### (1) 被災建築物応急危険度判定士の認定

- 県本部長は、「岩手県被災建築物応急危険度判定士資格認定制度要綱」に基づき、被災建築物応急危険度判定士の養成に努める。
- 被災建築物応急危険度判定士の認定等に関する事務は、県土整備部建築住宅課が行う。

### (2) 市本部長の措置

- 市本部長は、全国被災建築物応急危険度判定協議会作成「被災建築物応急危険度判定業務マニュアル」（以下「業務マニュアル」という。）に基づき、次の措置を行う。
  - ア 市本部長は判定実施を決定した場合は、市本部の下に実施本部を設置する。

イ 実施本部は、次の業務にあたる。

- ① 被災状況の把握
- ② 判定実施計画の策定
- ③ 県本部長への支援要請
- ④ 被災建築物応急危険度判定士の受入れ
- ⑤ 判定の実施及び判定結果の集計、報告
- ⑥ 住民への広報
- ⑦ その他判定資機材の配布

**(3) 被災建築物応急危険度判定士の業務**

- 被災建築物応急危険度判定士は、業務マニュアルに基づき、判定を実施し判定結果を表示する。

本編 第3章 災害応急対策計画

応急仮設住宅入居者選定調査書

(別記様式)

被災前住所		世帯主					
世帯の状況	氏名	年齢	続柄	職業	所得額	固定資産税	摘要
	本人						
被災前の資産の内容	種別	面積	資産額	種別	面積	金額	摘要
	宅地	m <sup>2</sup>	円	住家	m <sup>2</sup>	円	
	田	ha	円	非住家	m <sup>2</sup>	円	
	畑	ha	円	その他		円	
	山林	ha	円	計		円	
被災後の収入の見通し	(具体的に)						
今後の住宅確保の見通し	(具体的に)						
市町村長の意見及び順位							平成 年 月 日
大船渡市長							
広域振興局保健福祉環境センター所長の意見及び順位							平成 年 月 日
沿岸広域振興局保健福祉環境部大船渡保健福祉環境センター所長							

応急仮設住宅入居申込書

平成 年 月 日

岩手県知事

殿

申込者

(住所)

(氏名)

印

応急仮設住宅に入居したいので、次のとおり申請します。

申請の理由 平成 年 月 日発生した 大船渡市(町村)における により  
住居が したため。

入居しようとする親族

続柄	氏名	年齢	職業	摘要

## 第19節 感染症予防計画

### 第1 基本方針

被災地域における感染症の発生を未然に防止するとともに、感染症のまん延を防止するため、関係機関との連携の下に、必要な措置を講じる。

### 第2 実施機関（責任者）

実施機関	担当業務
市 本 部 長	県本部長の指導、指示に基づく被災地域の消毒その他の措置等の実施
県 本 部 長	1 市本部長に対する感染症予防上必要な指示、指導 2 感染症の発生の状況及び動向の把握、積極的疫学調査等の実施
陸上自衛隊岩手駐屯部隊	災害派遣要請に基づく感染症予防上必要な措置

#### （市本部の担当）

部	班	担当業務
市民生活部	市民環境班	1 消毒の実施 2 ねずみ族、昆虫等の駆除 3 感染症予防用資機材の調達
保健福祉部	保健介護班	1 臨時予防接種の実施 2 避難所における感染症予防活動 3 感染症予防用資機材の調達
上下水道部	簡易水道班	感染症の予防及び感染症の患者に対する医療に関する法律による給水
水道部	水道班	

### 第3 実施要領

#### 1 感染症予防活動の実施体制

##### （1）消毒班

- 市本部長は、所属職員及び奉仕団による「消毒班」を編成し、消毒その他の措置を実施する。  
消毒班は、市民生活部と奉仕団5～10名をもって1班とする。  
奉仕団は、地域衛生組合長、市衛生監視員のほか、市民ボランティアをもって充てる。  
1箇班の編成基準は、おおむね次のとおりとする。

1班当たり編成基準			1日当たり動員計画		
機械種別	機械数量	人 員	機械種別	班 数	人 員
動力散布機	1	5	動力散布機	73	365
噴霧器	1	4	噴霧器	55	220
計	2	9	計	128	585

[津波時における感染症予防活動実施計画 資料編3-19-1]

- 県本部長は、市における消毒その他の措置が完全を期し得ないと認めた場合は、県大船渡地方支部保健医療班において「消毒班」を編成し、消毒その他の措置を実施する。

(2) 疫学調査班及び疫学調査協力班

- 県本部長は、県大船渡地方支部保健医療班において「疫学調査班」を編成し、感染症の発生の状況及び動向の把握、積極的疫学調査等を実施する。また、市本部長は、「疫学調査協力班」を編成し、疫学調査班に協力する。

1 箇班の編成基準は、おおむね次のとおりとする。

疫学調査班		疫学調査協力班	
区分	人員	区分	人員
医師	1名	看護師又は保健師	1名
看護師又は保健師	1名		
助手	1名	助手	1名

(3) 感染症予防班

- 市本部長は、県本部長の指示に基づき、災害の規模及び状況に応じ、適当な人数の感染症予防班を編成し、感染症情報の収集・広報及び臨時予防接種を実施する。

2 感染症予防用資機材の調達

- 県本部長及び市本部長は、あらかじめ関係業者、団体と協力協定を締結するなど、感染症予防用資機材の確保を図る。

[感染症予防用器具・機材等調達先 資料編3-19-2]

[感染症予防用薬剤調達先 資料編3-19-3]

- 市本部長は、必要な感染症予防用資機材を調達することができない場合は、次の事項を明示し、県大船渡地方支部保健医療班長を通じて、県本部長にその調達又はあっせんを要請する。

ア 感染症予防用資機材の調達数量	ウ 調達希望日時
イ 送付先	エ その他参考事項

3 感染症情報の収集及び広報

- 市本部長は、感染症予防班、地区衛生組織その他の関係機関の協力を得て、感染症又はその疑いのある患者の発見、その他感染症に関する情報の把握に努める。
- 県大船渡地方支部保健医療班長及び県本部医療政策室長は、感染症に関する広報を実施し、又は市本部長に対して、助言、指導を行う。
- 市本部長は、第5節「広報広聴計画」に定める広報媒体に加え、次の方法により感染症に関する広報を実施する。

ア 疫学調査、消毒の実施など被災者と接する機会を通じての広報
イ 避難所、仮設住宅等の巡回を通じて個々の被災者に対して行う広報

#### 4 感染症予防活動の指示等

- 市本部長は、感染症予防上必要があると認める場合は、災害の規模及び状況に応じ、範囲、期間を定めて、県本部長の指示に基づき消毒その他の措置等を実施する。

特に、災害が激甚な地域に対しては、県本部又は県大船渡地方支部保健医療班の協力を得て必要な措置を取る。

- ア 清潔方法及び消毒方法の施行（感染症の予防及び感染症の患者に対する医療に関する法律第 27 条）
- イ ねずみ族、昆虫等の駆除（同上第 28 条）
- ウ 生活の用に供される水の供給（同上第 31 条）
- エ 臨時予防接種（予防接種法第 6 条）

#### 5 実施方法

##### (1) 感染症の発生の状況及び動向の把握（サーベイランス）（疫学調査班及び疫学調査協力班）

- 県本部長は、医療機関、医療救護班、避難所等の協力により、臨時のサーベイランス体制を構築し、集団感染症等の兆候を早期に探知する。
- 県本部長は、サーベイランスにより得られた情報を、市、医療関係機関等の関係者に対し定期的に情報提供する。

##### (2) 積極的疫学調査（疫学調査班及び疫学調査協力班）

- 県本部長は、サーベイランスにより得られた情報により、集団感染が疑われ、感染拡大のおそれがあると認めるときは、感染症の予防及び感染症の患者に対する医療に関する法律第 15 条の規定に基づき、疫学調査を実施し、感染拡大の防止を図る。

##### (3) 健康診断（疫学調査班及び疫学調査協力班）

- 県本部長は、疫学調査班により、必要があると認める地域の住民に対し、感染症の予防及び感染症の患者に対する医療に関する法律第 17 条第 1 項の規定に基づく健康診断を実施する。

##### (4) 清潔方法（消毒班）

- 市本部長は、廃棄物の処理及び清掃に関する法律及び第 20 節「廃棄物処理・障害物除去計画」に定めるところにより、道路、溝渠、公園等公共の場所を中心として、ごみ、し尿の処理等を実施するとともに、被災地及びその周辺地域の住民に清潔方法を実施させる。

##### (5) 消毒方法（消毒班）

- 市本部長は、感染症の予防及び感染症の患者に対する医療に関する法律第 27 条の規定に基づき、同法施行規則第 14 条の定めるところにより、県本部長が指示した場所について、消毒を実施する。

##### (6) ねずみ族、昆虫等の駆除（消毒班）

- 市本部長は、感染症の予防及び感染症の患者に対する医療に関する法律第 28 条の規定により、県本部長が定めた地域内において、同法施行規則第 15 条の規定に定めるところによりねずみ族、昆虫等の駆除を実施する。

##### (7) 生活の用に供される水の供給（消毒班）

- 市本部長は、感染症の予防及び感染症の患者に対する医療に関する法律第 31 条の規定に基づき、第 17 節「給水計画」に定めるところにより、生活の用に供される水の供給を行う。

なお、生活の用に供される水の使用停止処分に至らない程度の被災の場合は、第 17 節「給水計画」に定めるところにより対応するとともに、井戸水、水道水の衛生処理について指導する。

(8) 臨時予防接種（感染症予防班）

- 市本部長は、臨時予防接種を実施し、これができない場合は、県本部長にその実施を求める。
- 県本部長は、感染症予防上必要があると認めた場合又は市本部長から求めを受けた場合は、対象者の範囲及び期日を指定して、予防接種法第6条の規定に基づく臨時予防接種の実施を県大船渡地方支部保健医療班長に指示して行う。

(9) 患者等に対する措置（疫学調査班及び疫学調査協力班）

- 県本部長は、被災地域に一類感染症又は二類感染症の患者が発生した場合は、次の措置をとる。
  - ア 患者輸送車、トラック、舟艇、ヘリコプター等を利用し、速やかに感染症指定医療機関に収容する。
  - イ 交通途絶のため、感染症指定医療機関に収容することができないときは、被災地域以外の場所の感染症指定医療機関に収容する。
  - ウ 止むを得ない理由により感染症指定医療機関に収容することができない患者等に対しては、感染症指定医療機関以外の医療機関であって、県本部長が適当と認める医療機関に収容する。

(10) 避難所における感染症予防活動（主に感染症予防班及び疫学調査班）

- 市本部長又は県本部長は、週に1回以上避難所を巡回し、次の方法により感染症予防について指導等を行う。
  - ア 避難者の健康状況を1日1回以上確認する。
  - イ 避難所の自治組織を通じて、感染症予防についての指導の徹底を図る。
  - ウ 避難所の給食従事者は、健康診断を終了した者をできるだけ専従とする。
  - エ 飲料水等については、消毒班又は県大船渡地方支部保健医療班において水質検査を実施し、消毒措置の指導を行う。
- 市本部長は、避難所における過密抑制に配慮する。

(11) 市が感染症予防活動を実施できない場合の措置

- 県本部長は、激甚な被害により、市本部長が行うべき消毒その他の措置を実施できず、あるいは実施しても完全な措置ができないと認めた次の事項について実施する。

ア 清潔方法及び消毒方法の施行	ウ 生活の用に供される水の供給
イ ねずみ族、昆虫駆除等の実施	エ 患者の輸送措置



## 第20節 廃棄物処理・障害物除去計画

### 第1 基本方針

- 1 災害によって一時的に発生する大量の廃棄物及び災害後に被災地域から恒常的に発生する廃棄物を迅速かつ円滑に処理し、被災地における環境衛生の確保を図る。
- 2 ごみ処理施設、し尿処理施設等が損壊した場合における処理について、他の自治体等との連携による広域的な処理体制の確立及び廃棄物処理業者団体等との連携を図る。
- 3 被災住民の日常生活に直接障害となっている障害物及び道路、河川、港湾等の利用の障害となっている障害物を、迅速かつ円滑に除去し、被災者の保護、交通の確保等を図る。
- 4 廃棄物の処理及び障害物の除去を実施する機関は、当該処理及び除去を迅速かつ円滑に実施することができるよう、各機関間の連携を図る。

〔一般廃棄物処理に係る災害相互応援に関する協定 資料編3-20-1〕

〔災害時における応急対策業務に関する協定（岩手県建設業協会） 資料編3-20-2〕

〔災害廃棄物処理等に関する協定書（岩手県産業廃棄物協会沿岸支部） 資料編3-20-3〕

### 第2 実施機関（責任者）

#### 1 廃棄物処理

実施機関	担当業務
市本部長	廃棄物の処理及び清掃全般
大船渡地区環境衛生組合	ごみの収集処分
気仙広域連合	し尿の収集運搬処分
県本部長	市本部長の行う廃棄物の処理及び清掃に対する必要な指導、助言及びあっせん

（市本部の担当）

部	班	担当業務
市民生活部	市民環境班	廃棄物の処理及び清掃全般

#### 2 障害物除去

実施機関	担当業務
市本部長	<ol style="list-style-type: none"> <li>1 被災者の日常生活に直接障害となっている障害物の除去</li> <li>2 緊急輸送の確保、航路の確保及び災害の拡大防止の障害となっている障害物の除去</li> </ol>
県本部長	<ol style="list-style-type: none"> <li>1 市本部長が行う障害物の除去に対する応援、協力</li> <li>2 県が管理する道路、河川、港湾等関係施設に係る障害物の除去</li> </ol>
釜石海上保安部	<ol style="list-style-type: none"> <li>1 航路障害物の除去指導、協力</li> <li>2 流出した危険物等の回収指導、協力</li> </ol>

東北地方整備局 南三陸沿岸国道事務所	所管する道路等関係施設に係る障害物の除去
陸上自衛隊岩手駐屯部隊	災害派遣要請に基づく障害物の除去

(市本部の担当)

部	班	担 当 業 務
防 災 部	消防計画による	障害物除去作業の応援
保 健 福 祉 部	地 域 福 祉 班	災害救助法による障害物除去に係る事務総括
農 林 水 産 部	水 産 班	漁港関係障害物の除去
都 市 整 備 部	建 設 班	1 道路関係障害物の除去 2 河川関係障害物の除去 3 住居関係障害物の除去

第3 実施要領

1 廃棄物処理

(1) 清掃班の編成

- 市本部長及び大船渡地区環境衛生組合は、ごみ等の処理を行うため、おおむね次のような「清掃班」を編成する。

1班当たりの編成基準	ごみの収集処理方法	処 理 場 所
ごみ運搬車 1台	1 作業は、消防団員、奉仕団を主体とする。 2 作業の優先順位は、公共性の重要度を勘案して決定する。	大船渡地区クリーンセンターと障害物除去計画に定める集積所とする。
運転手（助手を含む） 2名		
作業員 2名		
所要器材：スコップ、唐鍬、フォーク等		

(2) 処理方法

- 市本部長及び大船渡地区環境衛生組合は、被災地域における建築物の倒壊等による廃棄物及び一般生活による排出物等の種類（大きさ、可燃性、腐敗性等）及び排出量を把握する。
- 市本部長及び大船渡地区環境衛生組合は、災害廃棄物対策指針及び岩手県災害廃棄物対応方針を踏まえ、あらかじめ廃棄物の種類ごとに収集順位、集積場所、収集運搬方法、処理方法、最終処分地等を定める。
- 廃棄物の収集は、次の施設を優先して行う。

ア 医療施設	イ 社会福祉施設	ウ 避難所
--------	----------	-------

- 市本部長及び大船渡地区環境衛生組合は、関係機関と連携を図り、次により廃棄物処理を行う。

区 分	処 理 内 容
第 1 次 対 策	ア 一般家庭から排出される生活ごみ、破損家財ごみ、火災ごみ等の生活衛生上、速やかに処理を必要とするごみについて処理を行う。 イ 最終処分地等での大量処分が困難である場合においては、臨時ごみ集積所を確保の上、ごみ収集が可能になった時点から収集する。

第2次対策	災害廃棄物仮置場に搬入されたごみについては、第1次対策が終了後、中間処理（破碎・選別・焼却等）を行い最終処分地等へ搬入する。
第3次対策	ア 倒壊建築物等の解体工事及びこれに伴う廃棄物の運搬は、原則として当該建築物の所有者が行う。 イ 搬入された倒壊家屋等の廃棄物については、第2次対策終了後、関係機関の協力を得て、速やかに処理を行う。

- 市本部長及び大船渡地区環境衛生組合は、災害廃棄物処理に当たっては、可能な限り再生利用及び減量化するよう努める。
- 事業者は、事業系一般廃棄物、産業廃棄物及び特別管理産業廃棄物について、自己処理し、又は他の廃棄物処理業者に委託して処理する。
- 事業者は、自己処理又は委託処理が困難なときは、市本部長に報告し、処理方法について指示を受ける。

**(3) 廃棄物収集運搬用資機材の確保**

- 市本部長及び大船渡地区環境衛生組合は、あらかじめ地域内の廃棄物処理業者と応援協定を締結するなど、ごみ収集車、大型ダンプ車、大型ブルドーザー、トラクタショベル、バックホー等の廃棄物収集運搬用資機材の確保を図る。

〔ごみ処理業者一覧表 資料編3-20-4〕

- 市本部長及び大船渡地区環境衛生組合は、自らの廃棄物処理施設が被災し、又は処理能力を上回ったこと等により、廃棄物処理ができない場合においては、近隣市町の廃棄物処理施設にその処理を依頼する。
- 市本部長及び大船渡地区環境衛生組合は、必要な廃棄物収集運搬用資機材を調達できない場合は、次の事項を明示し、県大船渡地方支部福祉環境班長を通じて、県本部長に応援を要請する。

区 分	明 示 事 項
廃棄物収集運搬用資機材の調達、あっせん要請	資機材の種類、数量、送付先、調達希望日時、その他参考事項
廃棄物収集運搬要員のあっせん要請	人員、期間、場所、その他参考事項

**(4) 災害廃棄物仮置場の確保**

- 市本部長は、中間処理（破碎・選別・焼却等）や最終処分地への搬入が困難な廃棄物を一時的に集積するため、衛生環境に支障のない公有地等を利用して、災害廃棄物仮置場を確保するものとし、あらかじめ所有者、管理者等と調整する。

**(5) 災害廃棄物仮置場等の衛生保持**

- 市本部長は、必要に応じて薬剤散布などの消毒を実施し、災害廃棄物仮置場、中間処理（破碎・選別・焼却等）及び最終処分場の清潔保持に努める。
- 消毒方法については、第19節「感染症予防計画」に定めるところによるものとし、消毒班と連携して行う。

(6) 住民等への協力要請

- 市本部長は、必要と認めるときは、被災住民、自主防災組織等の住民団体及びボランティア組織に対して、廃棄物の運搬等について協力を求める。
- 市本部長は、社会福祉協議会、NPO等関係機関との間で、被災家屋からの災害廃棄物、がれき、土砂の撤去等に係る連絡体制を構築するものとする。また、地方公共団体は、地域住民やNPO・ボランティア等への災害廃棄物の分別・排出方法等に係る広報・周知を進めることで、防災ボランティア活動の環境整備に努めるものとする。

2 し尿処理

(1) 処理方法

- 市本部長及び気仙広域連合は、被災地域における建築物の倒壊及びライフラインの損壊により、し尿処理が困難であり、これを放置することにより環境衛生上著しく支障を生じるおそれがある世帯数等を把握する。
- 気仙広域連合は、災害廃棄物対策指針及び岩手県災害廃棄物対応方針を踏まえ、あらかじめし尿及び浄化槽汚泥について、処理順位、収集運搬方法、処理方法、処分地等を定める。
- し尿処理は、次の施設を優先して行う。  
また、倒壊家屋、焼失家屋等の汲み取り式便槽のし尿については、早急にし尿処理を行う。

ア 医療施設	イ 社会福祉施設	ウ 避難所
--------	----------	-------

- 市本部長及び気仙広域連合は、被災地域における環境衛生の確保を図るため、関係機関との連携を図り、次によりし尿処理を行う。

区 分	し 尿 処 理 の 方 式
医療施設 福祉施設 避難所	ア 施設内のトイレが使用不能の場合は、仮設トイレ又は簡易トイレを設置する。 イ 便槽等に薬剤散布し、消毒を行う。 ウ バキュームカーにより、し尿処理を行う。
地 区	ア 住宅での生活確保と地域の衛生環境を維持するため、公園等に臨時貯留場所又は共同の便槽付きの仮設トイレを設置する。 イ 便槽等に薬剤散布し、消毒を行う。 ウ バキュームカーにより、し尿処理を行う。
一 般 家 庭	ア 水道給水管の損壊等により水洗トイレの使用が不可能になった場合は、溜置きした風呂おけ等の水を利用する。 イ 地区内に設置された仮設トイレを利用する。 ウ 便槽等に薬剤散布し、消毒を行う。 エ バキュームカーにより、し尿処理を行う。
事 業 所	ア 仮設トイレ又は簡易トイレを設置する。 イ 便槽等に薬剤散布し、消毒を行う。 ウ バキュームカーにより、し尿処理を行う。

(2) し尿処理用資機材の確保

- 市本部長及び気仙広域連合は、あらかじめ地域内のし尿処理業者、リース業者等と応援協定を締結するなど、仮設トイレ、簡易トイレ、バキュームカー等のし尿処理用資機材の確保を図る。

〔し尿処理業者一覧表 資料編3-20-5〕

- 市本部長及び気仙広域連合は、自らのし尿処理施設が被災し、又は処理能力を上回ったこと等により、し尿処理ができない場合においては、近隣市町のし尿処理施設にその処理を依頼する。
- 市本部長及び気仙広域連合は、必要なし尿処理用資機材を調達できない場合は、次の事項を明示し、県大船渡地方支部福祉環境班長を通じて、県本部長に応援を要請する。

区 分	明 示 事 項
し尿処理用資機材の調達及びあっせん要請	資機材の種類、数量、送付先、調達希望日時、その他参考事項
し尿処理要員のあっせん要請	人員、期間、場所、その他参考事項

3 へい獣等の処理

- 家畜、家きん、その他小動物の死体処理については、大船渡地区環境衛生組合で処理又は土中に埋めるものとする。

4 障害物除去

(1) 処理方法

- 市本部長及び道路、河川、港湾、漁港等の管理者（以下本節中「道路等の管理者」という。）は、所属職員、消防団員等による「障害物除去班」を編成し、保有する障害物除去用資機材を活用して障害物を除去する。

- 障害物の除去は、次の障害物を優先して除去する。

ア 災害応急対策の障害となっている緊急輸送道路並びに防災拠点等及び避難所に至る道路にある障害物

イ 防災拠点等にあり、応急対策の障害となっている障害物

ウ 被災地住民の日常生活の直接の障害となっている障害物

エ 放置することにより災害を拡大するおそれのある障害物

- 市本部長及び道路等の管理者は、次により障害物を処理する。

ア 住居関係障害物の除去

- 市本部長は、「障害物除去対象者名簿」を作成し、障害物を除去する。

- 災害救助法が適用された場合における障害物の除去に係る対象、費用の限度額、期間等は、第13節「災害救助法の適用計画」に定めるところによる。

なお、災害救助法が適用されない場合においても、災害対策基本法第62条の規定に基づき、災害救助法の適用時に準じて、障害物の除去を行う。

イ 道路関係障害物の除去

- 市本部長及び道路管理者は、その所管する道路上の障害物の状況をパトロール等により把握し、相互に連絡を行い、協力して障害物を除去する。

- 市本部長及び道路管理者は、道路上の障害物の状況を、第4節「情報の収集・伝達計画」に定めるところにより、県本部長に報告する。

- 県本部長は、市本部長又は道路管理者からの報告に基づき、除去計画を定め、必要に応じて調整を行うとともに、所管する道路上の障害物を除去する。

ウ 河川関係障害物の除去

- 河川管理者は、河川の機能を確保するため、関係機関と協力し、土砂、流出油等の障害物を除去する。

エ 港湾関係障害物の除去

- 港湾管理者は、港湾荷役等の障害となるものを優先して除去する。  
 なお、早急に除去することが困難な場合は、障害物に標識を付し、釜石海上保安部に連絡し、告示等の周知方法をとる。
- 釜石海上保安部長は、船舶航行の障害となるものがあるときは、速やかに必要な措置を講ずるとともに、関係機関及び障害物の所有者等に対し、これらの除去その他船舶交通の危険を防止するための措置を講ずるべきことを命じ、又は勧告する。
- 除去した障害物の集積場所は、その都度定める集積場に集積する。
- 市本部長等は、集積した漂流障害物について、陸上障害物と同様に処分する。

オ 漁港関係障害物の除去

- 市本部長及び漁港管理者は、その所管する漁港の障害物の状況を把握の上、関係漁業協同組合等と連携を図り、協力して障害物を除去する。

(2) 障害物除去用資機材の確保

- 市本部長及び道路等の管理者は、自ら保有する障害物除去用資機材について適正に配置、保管するとともに、あらかじめ関係業者・団体と応援協定を締結するなど、障害物除去用資機材の確保を図る。

[緊急借上業者別障害物除去用資材機械等保有一覧表 資料編3-20-6]

市本部における障害物除去用機材一覧表

機材名	数量	機材名	数量
小型ダンプ	2	スコップ	25
グレーダー	1	一輪車	3
ツルハシ	8		

(3) 応援の要請

- 市本部長は、障害物の除去ができない場合は、次の事項を明示して、近隣市町長又は県大船渡地方支部福祉環境班長若しくは土木班長を通じて、県本部長に応援を要請する。

ア 障害物除去に必要な職種及び人員	エ 障害物除去地域、区間
イ 障害物除去用資機材の種類・数量	オ その他参考事項
ウ 応援を要する期間	

- 道路等の管理者は、障害物の除去ができない場合は、次の事項を明示して、相互に、あるいは、市本部長又は県本部長に対して、応援を要請する。

ア 障害物除去に必要な職種及び人員	エ 障害物除去地域、区間
イ 障害物除去用資機材の種類・数量	オ その他参考事項
ウ 応援を要する期間	



(4) 障害物の臨時集積場所の確保

- 市本部長及び道路等の管理者は、あらかじめ、除去した障害物を集積する場所を選定する。
- 臨時集積場所は、おおむね次の事項に配慮して選定する。
  - ア 障害物の搬入に便利で、地域住民の衛生及び日常生活に影響の少ない公有地を選定する。
  - イ 公有地を選定できないときは、アに準じて私有地を選定し、あらかじめ所有者との調整を行う。
- 市本部長は、災害発生後、臨時集積場所を確保できないときは、災害対策基本法第 64 条第 1 項及び同法施行令第 24 条の規定により、他人の土地を、一時使用する。

(5) 除去後の障害物の処理

- 市本部長等は、土砂・がれきについては、汚水の浸透した土砂等の消毒を行い、次の場所に集積する。
  - ア 臨時集積場所
  - イ 住民の日常生活又は農林水産業その他の生産活動に支障がない場所
  - ウ 埋立予定地
- 市本部長等は、所有者が所有権を放棄し、又は所有者不明の竹木、家具、家財等の可燃物で、加工、修理しても使用できないと認められるものについては、集積場所等で焼却等適切な処理を行う。
- 加工、修理を加えることにより、使用可能な工作物又は物件を除去した場合には、次の措置を講ずる。

措置者	措置内容
市本部長	災害対策基本法第 64 条第 2 項から第 6 項及び同法施行令第 25 条から第 27 条の定めるところにより、保管その他の措置を講ずる。
警察官 海上保安官	災害対策基本法第 64 条第 8 項、第 9 項及び同法施行令第 25 条から第 27 条の定めるところにより、除去した工作物又は物件の設置されていた地域を管轄する大船渡警察署長等に差し出し、警察署長等は、保管その他の措置を講ずる。

5 災害救助法を適用した場合の障害物の除去

- 災害救助法を適用した場合における対象、費用の限度、期間等は、第 13 節「災害救助法の適用計画」に定めるところによる。



## 第21節 行方不明者等の搜索及び遺体の処理・埋葬計画

### 第1 基本方針

各実施機関相互の協力体制のもとに、災害による行方不明者の搜索及び遺体の処理・埋葬を迅速かつ円滑に行う。

### 第2 実施機関（責任者）

実施機関	担当業務
市 本 部 長	1 行方不明者、遺体の搜索 2 遺体収容所の確保及び遺体の処理 3 身元不明の遺体の一時安置 4 遺体の埋葬
県 本 部 長	1 行方不明者の搜索、遺体の検視 2 災害救助法適用時における死体の搜索、処理、埋葬の最終処理
釜石海上保安部	海上における行方不明者の搜索、遺体の検視
陸上自衛隊 岩手駐屯部隊	災害派遣要請に基づく行方不明者の搜索
日本赤十字社 岩手県支部 大船渡市地区	災害救助法の適用時における死体の処理及び埋葬に関する協力
(一社)気仙医師会 気仙歯科医師会	遺体の検視、身元確認及び処理に関する協力

#### (市本部の担当)

部	班	担当業務
防 災 部	消防計画による	行方不明者の搜索及び手配、遺体の搜索活動
市民生活部	市民環境班	1 行方不明者・遺体の搜索、収容、埋葬等全般 2 遺体処理用資機材の調達
保健福祉部	地域福祉班	災害救助法による死体の搜索、処理及び埋葬に係る事務総括

### 第3 実施要領

#### 1 行方不明者及び遺体の搜索

##### (1) 搜索の手配

- 市本部長は、災害により行方不明者が発生した場合は、正確な情報の収集に努め、次の事項を明らかにして、大船渡警察署長又は釜石海上保安部長に搜索の手配を行うとともに、手配した内容等を県大船渡地方支部総務班長を通じて、県本部長に報告する。
  - ア 行方不明者の住所、氏名、年齢、身体的特徴、着衣、携帯品等
  - イ 上記の事項が明らかでないときは、行方不明者が発生した地域及び行方不明者数
- 市本部長は、行方不明者として把握した者が、他の市町村に住民登録を行っていることが判明した場合には、当該登録地の市町村又は県本部長に連絡する。

- 市本部長は、行方不明者として把握した者が外国人の場合には、県本部長に連絡する。
- 県本部長は、行方不明者として把握した者が外国人であった場合には、直接又は必要に応じ外務省を通じて在京大使館等に連絡する。

**(2) 捜索班の編成**

- 市本部長は、多数の行方不明者が発生した場合においては、消防団員等により「捜索班」を編成し、行方不明者の捜索及び遺体の収容を行う。
- 地区別における捜索の指揮は、市本部長（防災部長）の指示により、消防団分団長が行うものとする。
- 市本部長は、必要に応じて地域公民館、自主防災組織等の住民組織及びボランティア団体に対して、捜索班への協力を要請する。

**(3) 捜索の実施**

- 捜索は、班ごとに捜索範囲を定め、脱落箇所のないよう計画的に行う。
- 捜索は、警察官、捜索班員及び行方不明者の家族、知人等が相互に緊密に連絡して行うものとする。
- 市本部長は、必要に応じて、県総合防災室長、大船渡警察署長及び釜石海上保安部長に対して、巡視船、航空機等による広域的な捜索の実施を要請する。
- 捜索班員、警察官及び海上保安官は、行方不明者を発見し、その者が生存している場合は、DMAT又は医療救護班に連絡して、直ちに応急医療を行い、医療機関に搬送する。
- 捜索班員、警察官及び海上保安官は、遺体を発見した場合は、次の措置をとる。
  - ア 遺体を発見し、その状態について、犯罪に関する疑いがある場合においては、速やかに警察官又は海上保安官に通報するとともに、遺体及び遺体の発見場所を保存する。
  - イ 遺体を発見し、又は住民から発見の通報を受けたときは、警察官、海上保安官又は生活福祉部市民環境班に通知する。その際、発見場所、発見状況等が分かるよう、可能な限り写真撮影又は簡易な図面を作成するほか、所持品等身元確認資料を確実に保全する。

**(4) 検視の実施**

- 警察官及び海上保安官は、遺体を発見し、又は住民から遺体発見の通報を受けた場合は、原則として現地において検視を行うものとし、あらかじめ検視に要する資機材を整備する。
- 警察官及び海上保安官は、多数の遺体が発見され、現地での検視が困難である場合は、市本部長に通知の上、遺体収容所に搬送し、検視を行う。この場合において、身元確認作業等については、必要に応じ歯科医師の協力を得るものとする。

**2 遺体の収容**

- 遺体の収容は、捜索班が行う。ただし、家族等が収容しようとするときは、次の措置が終わった後に収容させる。

ア 異常遺体に関する検視	イ 医師の検案	ウ 遺体請書の徴収
--------------	---------	-----------

- 市本部長は、災害によって多数の死者が発生し、現地における遺体の処理が困難であると認めるときは、遺体収容所を設置する。
- 遺体収容所を設置するときは、次の事項に留意の上、施設の管理者の合意を得て、可能な限り施設の確保を図る。
  - ア 病院、診療所、寺院、教会、その他遺体の状態を公衆の面前にさらさない場所を選定する。
  - イ 遺体の洗浄、縫合等の遺体の処理作業に便利なところを選定する。
  - ウ 遺体の検視、身元確認が容易に行える場所を選定する。
  - エ 遺体の数に相応する施設であること。
  - オ できるだけ駐車場があり、かつ、長期間使用できる施設であること。

- 市内地域における遺体収容所は次のとおりである。

地 区	遺 体 収 容 所	地 区	遺 体 収 容 所
盛 地 区	浄願寺、洞雲寺	立 根 地 区	安養寺
大 船 渡 地 区	西光寺、本増寺	日 頃 市 地 区	長安寺
末 崎 地 区	長源寺、麟祥寺	三 陸 町 綾 里 地 区	長林寺、砂子浜生活改善センター
赤 崎 地 区	漁村センター	三 陸 町 越 喜 来 地 区	龍昌寺、円満寺、正源寺
蛸ノ浦地区	蛸ノ浦漁村厚生施設	三 陸 町 吉 浜 地 区	真称寺、正寿院
猪 川 地 区	長谷寺		

※ その他必要に応じて小・中学校、病院等の医療施設に収容する。

### 3 遺体の処理

- 市本部長は、災害によって多数の死者が発生した場合においては、医師、看護師等により「遺体処理班」を編成し、遺体の洗浄、縫合、消毒等の措置をとる。
- 遺体処理用資機材を事前に準備できない場合は、従事する医療機関関係者（医療機関）の資機材を使用するものとし、資機材が不足したときは、市本部等において調達する。  
〔災害時における棺及び葬祭用品の供給等並びに遺体の搬送の協力に関する協定書  
(岩手県葬祭業協同組合) 資料編3-21-1〕
- 市本部長は、遺体処理用資機材の調達ができない場合は、県大船渡地方支部保健医療班長を通じて県本部長に調達又はあっせんを要請する。
- 市本部長は、身元不明の遺体を一時安置するものとする。
- 一時安置する遺体が多数ある時は、遺体ごとに一連番号を付けて納棺し、台帳に登録するものとする。
- 遺体の着衣、装身品等は、遺体と同一番号を付して梱包し、別に保存するものとする。この場合において、現金、貴金属、有価証券等については、盗難、紛失のおそれのない方法で保管するものとする。
- 遺体は、番号順に並べて安置するものとする。
- 一時安置した遺体の身元が判明し、遺族等に引渡すときは、次の要領により引渡すものとする。
- ア 検案書を交付すること
  - イ 遺体請書をとること
  - ウ 着衣、携帯品及び保管金属等の受領書をとること
- 身元不明者の措置については、行旅病人及行旅死亡人取扱法の規定による。

### 4 遺体の埋葬

- 市本部長は、埋葬用品等の調達ができない場合は、県大船渡地方支部保健医療班長を通じて、県本部長に調達又はあっせんを要請するものとし、災害の規模により大量の埋葬用品等を早急に必要とするときは、直接、県本部長に対し、調達又はあっせんを要請する。

### 5 遺体埋葬の広域調整

- 市本部長は、遺体の埋葬量が自らの火葬能力を上回ること等により、自ら火葬ができない場合にあっては、県大船渡地方支部保健医療班長を通じて県本部長に広域火葬を要請する。

### 6 災害救助法を適用した場合の死体の搜索、処理及び埋葬

- 災害救助法が適用された場合における対象、費用の限度額、期間等は、第13節「災害救助法の適用計画」に定めるところによる。

## 第22節 応急対策要員確保計画

### 第1 基本方針

災害応急対策を迅速かつ円滑に実施するため、必要な応急対策要員（以下本節中「要員」という。）の確保を図る。

### 第2 実施機関（責任者）

実施機関	担当業務
市 本 部 長	1 要員の確保 2 災害現地における防災関係機関相互の要員の調整
県 本 部 長	1 要員の確保 2 防災関係機関相互の要員の調整
各 防 災 関 係 機 関	要員の確保

#### （市本部の担当）

部	班	担当業務
総 務 部	総 務 防 災 班	1 要員の確保 2 災害対策基本法第65条第1項の規定に基づく従事命令による要員の確保
防 災 部	消防計画による	災害現地における防災関係機関相互の要員の調整

### 第3 実施要領

#### 1 要員の確保

- 災害応急対策の要員の確保は、次の場合に行う。
  - ア 市職員、他の機関からの応援職員、自主防災組織等の住民組織及び防災ボランティア等によっても要員に不足を生じるとき
  - イ 他の機関からの応援職員等による支援を待つ余裕がないとき

#### 2 確保の方法

- 防災関係機関は、次の事項を明示して、大船渡公共職業安定所長に要員の確保を申し込む。

ア 目的	ウ 必要技能及びその人員	オ 就労場所
イ 作業内容	エ 期間	カ その他参考事項

- 市本部各部においても、上記事項を明示して、総務部総務防災班に要員の確保を申し込む。
- 要員に対する賃金は、法令その他特別の定めがある場合を除き、就労地域における公共職業安定所の業種別標準賃金とする。

#### 3 要員の従事命令等

##### (1) 従事命令の執行者及び種類

従事命令及び協力命令は、災害対策基本法等に基づき、要員が確保できない場合において、災害応急対策を実施するために、特に必要があると認めるときに行う。

本編 第3章 災害応急対策計画

執行者	対象作業	命令区分	根拠法令
県本部長	災害応急対策作業 (災害救助法適用作業以外の作業)	従事命令	災害対策基本法第71条
		協力命令	
	災害救助法適用作業 (災害救助法適用作業)	従事命令	災害救助法第7条
		協力命令	災害救助法第8条
市本部長	災害応急対策作業全般	従事命令	災害対策基本法第65条第1項
警察官			災害対策基本法第65条第2項 警察官職務執行法第4条
海上保安官			災害対策基本法第65条第2項
消防吏員又は 消防団員	消防作業	従事命令	消防法第29条第5項
救急隊員		協力命令	消防法第35条の10
水防管理者	水防作業	従事命令	水防法第24条
水防団長又は 消防機関の長			

(2) 命令の対象者

作業区分	対象者
災害応急対策作業 (災害救助法及び災害対策基本法による県本部長の従事命令)	1 医師、歯科医師又は薬剤師 2 保健師、助産師又は看護師 3 土木技術者又は建築技術者 4 土木、左官又はとび職 5 土木業者又は建築業者及びこれらの従事者 6 地方鉄道業者及びその従事者 7 自動車運送業者及びその従事者 8 船舶運送業者及びその従事者 9 港湾運送業者及びその従事者
災害救助作業（協力命令）	救助を要する者及びその近隣の者
災害応急対策作業（災害対策基本法による市長、警察官又は海上保安官の従事命令）	市の区域内の住民又は当該応急措置を実施すべき現場にある者
消防作業	火災現場付近にある者
水防作業	区域内に居住する者又は水防の現場にある者、災害により生じた事故の現場付近にある者
災害応急対策作業（警察官職務執行法による警察官の従事命令）	その場に居合わせた者、その事物の管理者その他関係者

(3) 公用令書の交付

交付者	命令区分	交付事由	根拠法令
市本部長 県本部長 指定（地方） 行政機関の長	従事命令	ア 命令を発するとき イ 発した命令を変更するとき ウ 発した命令を取消すとき	災害対策基本法第81条第1項 災害救助法第7条第4項において準用する同法第5条第2項

(4) 損害補償

- 従事命令又は協力命令（災害対策基本法によるものを除く。）による従事者が、その作業により死亡し、負傷し、若しくは病気にかかり、又は障害の状態となった場合においては、法令の定めるところにより損害を賠償する。

(5) その他

- 公用令書の交付を受けた者が、やむを得ない事故により作業に従事することができない場合は、次に掲げる書類を添付して、県本部長に届け出る。
  - ア 負傷又は疾病による場合は、医師の診断書
  - イ 負傷又は疾病以外による場合は、市長、警察官その他適当な公務員の証明書

4 災害救助法を適用した場合の要員の確保

- 災害救助法を適用した場合における対象、費用の限度額、期間等については、第13節「災害救助法の適用計画」に定めるところによる。



## 第23節 文教対策計画

### 第1 基本方針

- 1 災害により通常の学校教育を実施することが困難となった場合においても、教育施設及び教職員を確保の上、応急教育を実施する。
- 2 災害により教科書、学用品等（以下本設中「学用品等」という。）を喪失又は棄損した児童、生徒に対して、就学上の支障をきたさないよう、学用品等の給与を行う。

### 第2 実施機関（責任者）

実施機関	担当業務
市 本 部 長	市立小中学校における応急教育の実施
県 本 部 長	県立学校における応急教育の実施

#### （市本部の担当）

部	班	担当業務
協働まちづくり部	協働まちづくり班	1 社会教育施設の応急対策の実施 2 スポーツ施設の応急対策の実施
保 健 福 祉 部	地 域 福 祉 班	災害救助法による学用品の給与に係る事務総括
教 育 対 策 部	教 育 対 策 班	1 文化財施設及び文化財に対する応急対策の実施 2 学校施設・設備の応急対策の実施 3 学校教職員の確保及び非常配置 4 応急教育の実施 5 被災児童、生徒に対する学用品等の確保、調達及び給与 6 被災児童、生徒に対する学校納付金等の減免 7 応急給食用物資等の確保、調達 8 応急給食の実施

### 第3 実施要領

#### 1 学校施設の対策

##### （1）学校施設の応急対策

- 県本部長及び市本部長は、学校施設について、被害状況の把握に努めるとともに、必要な対策を講じる。

##### （2）応急教育予定場所の設定

- 学校が被害を受けた場合においては、その状況に応じて、次により応急教育の場所を確保する。

被害の状況	応急教育予定場所
校舎等の被害が軽微な場合	当該施設の応急処置を行い使用する。
被害が相当大きい、校舎等の一部が使用可能な場合	1 特別教室、屋内体育施設等を使用する。 2 一斉に授業ができない場合は、二部授業を行い、又は市内の他の学校の校舎若しくは地域の公共施設を使用して、分散授業を実施する。
校舎等が被災により全面的に使用困難な場合	1 市内の他の学校の校舎又は公民館等の公共施設を使用する。 2 校舎敷地又は近隣に仮設校舎を設置することが可能な場合は、これを早急に整備する。



市内の教育施設の確保が困難な場合	他の市町村の学校の校舎又は公民館等の公共施設等を使用する。
------------------	-------------------------------

(3) 他の施設を使用する場合の手続

- 学校が被災し、授業を行うことが困難であり、又は不可能である場合においては、他の学校又は公共施設を使用し、応急教育を実施する。
- 市立学校が、隣接学校その他公共施設を利用して授業を行う場合は、次の手続により当該施設管理者の協力を得る。

区 分	手 続
市内の施設を利用する場合	市本部長は、当該施設管理者と協議を行う。
同一教育事務所班管内の他市町施設を利用する場合	① 市本部長は、県大船渡地方支部教育事務所班長に対して、施設のあっせんを要請する。 ② 県大船渡地方支部教育事務所班長は、対象施設の区域を管轄する市町に協力を要請する。
他の教育事務所班管内の施設を利用する場合	① 県大船渡地方支部教育事務所班長は、管内に利用すべき施設がない場合、県本部長に対しあっせんを要請する。 ② 県本部長は、要請に応じて、適当な施設の存する区域を管轄する教育事務所長に対しあっせんを要請する。 ③ 当該教育事務所長は当該市町村に協力を要請する。
県立学校の施設を利用する場合	① 県大船渡地方支部教育事務所班長は、管内の市町立施設に利用すべき施設がない場合、県本部長に対しあっせんを要請する。 ② 県本部長は、適当な隣接県立学校の校長に対し、施設を利用させるよう指示する。 ③ 県本部長は、当該地域内に適当な隣接県立学校がないときは、その地域内の適当な公共施設の利用について、その施設の管理者に協力を要請する。

- 他の学校又は公共施設の使用に係る協力又はあっせん要請は、次の事項を明示して行う。

ア あっせんを求める学校名	ウ 授業予定人員及び室数	オ その他参考事項
イ 予定施設名又は施設種別	エ 予定期間	

2 教職員の確保

(1) 確保の方法

- 災害により被災した小中学校及び義務教育学校において、教職員の増員が必要と認められた場合は、次により教職員を確保する。
  - ア 校長は、市本部長に対して教職員の派遣を要請する。
  - イ 市本部長は、県大船渡地方支部教育事務所班長を通じて、県本部長に教職員の派遣又は派遣のあっせんを要請する。
  - ウ 県本部長は、県本部の職員を派遣し、又は県大船渡地方支部教育事務所班長に教職員の派遣のあっせんを指示する。
  - エ 指示を受けた県大船渡地方支部教育事務所班長は、班の職員を派遣し、又は管内の市町の教職員

の派遣をあっせんする。

- 市本部長は、上記によっても教職員を確保できない場合においては、県本部長と協議の上、教職員を臨時に採用して、必要な教職員の確保を図る。

被災した小中学校及び義務教育学校に対する教職員の派遣及びあっせんの流れ

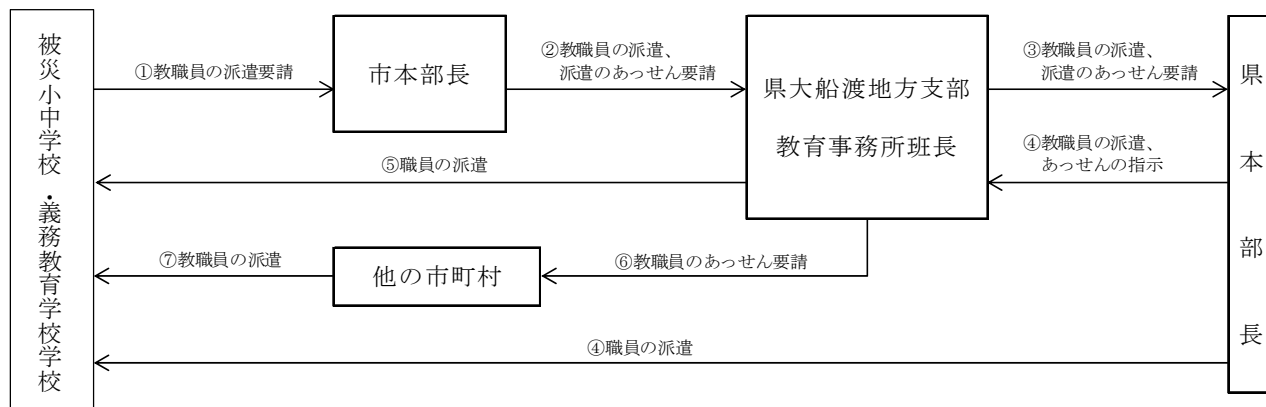

(2) 要請の手続

教職員の派遣要請は、次の事項を明示して行う。

ア 派遣を求める学校名	エ 派遣要請予定期間
イ 授業予定場所	オ その他必要な事項
ウ 教科別（中学校・義務教育学校）派遣要請人員	

3 応急教育の留意事項

- 災害に伴う被害の程度によって授業が不可能なときは休校とする。ただし、正規の授業は困難であっても速やかに応急授業の実施に努める。
- 応急教育の実施に当たっては、次の事項に留意する。
  - ア 児童、生徒の精神の安定と保健・安全に努める。
  - イ 教科書、学用品等の損失状況を把握し、児童、生徒の学習に支障のないよう配慮する。
  - ウ 教育の場が、公民館等学校施設以外のときは、教育方法に留意する。
  - エ 災害に伴う交通機関の状況又は他の施設利用による通学手段の確保その他の通学に関する事項を考慮する。
  - オ 授業が不可能となる場合が予想されるときは、家庭学習の方法を講じる。
  - カ 授業が長期にわたり行うことができないときは、学校と児童、生徒との連絡網の整備を図り、指示伝達事項の徹底を図る。

4 学用品等の給与

- 市本部長は、被災した児童、生徒に対して、学用品等を給与する。
- 市本部長は、学用品等の給与が困難である場合、県大船渡地方支部教育事務所班長を通じて、県本部長に対して、学用品等の調達又はあっせんを要請する。  
なお、調達又はあっせんされた学用品等の輸送は、業者と市本部間の通常の方法による。
- 学用品の給与については、別記様式1「学用品割当台帳」及び別記様式2「児童・生徒被害調査票」により調査を実施する。
- 教科書及び文房具の調達及び配給は、教育対策部が行う。
- 教育対策部長は、市本部長から学用品支給基準（1人当たり）の通知を受けたときは、各児童、生徒別に別記様式3「学用品等購入（配給）計画表」により割当する。

- 教育対策部長は、受領書と引換えに学用品を一括学校に交付し、学校長は各児童、生徒別に支給する。
- 災害救助法を適用した場合における対象、費用の限度額及び期間等は、第13節「災害救助法の適用計画」に定めるところによる。

#### 5 授業料等の減免、育英資金の貸与

- 市本部長は、必要に応じて、被災した児童、生徒に対する学校納付金等の減免を行う。
- 被災生徒が育英資金及び奨学金の措置申請を行う場合の手続きは、平常時の取扱いに準ずるが、申請に当たっては、罹災証明書を添付する。

#### 6 学校給食の応急対策

##### (1) 給食の実施

市本部長は、次の事項に留意して、応急給食を実施する。

- ア 給食施設、原材料等が被害を受け、平常の給食ができない場合においても、パン、ミルク等の給食を実施するように努める。
- イ 市本部長は、原材料又はパン、ミルク等の補給が困難な場合は、県本部長に連絡し、その指示を受け、物資の調達を図り実施する。
- ウ 学校が避難所として使用され、給食施設が避難者用炊出し施設に利用されている場合においては、学校給食と被災者用炊出しとの調整を図る。

##### (2) 被害物資対策

- 市本部長は、災害により被害を受けた給食用原材料をとりまとめ、県本部長から指示があるまでの間、これらを保管する。

#### 7 学校保健安全対策

- 市本部長は、次の事項に留意して、災害時における児童、生徒の保健及び安全の確保を図る。
- ア 欠席児童、生徒の家庭訪問等を行うことにより、事故、疾病の状況を把握する。
- イ 学校内において、特に感染症又は中毒が発生した場合においては、校医又は県大船渡地方支部保健医療班長に連絡し、その判断に基づき給食の停止、休校等の処置をとるとともに、この旨を県本部長に連絡する。
- ウ 通学道路等の被害状況に応じ、登下校の安全の確保に努める。
- エ 各学校で実施している避難訓練及び交通安全教室等の指導事項を遵守するよう指導し、事故の未然防止に努める。

#### 8 その他文教関係の対策

##### (1) 社会教育施設、文化施設及び体育施設の対策

- 市本部長は、社会教育施設、文化施設及び体育施設について、被害状況の把握に努めるとともに必要な対策を講ずる。

##### (2) 文化財の対策

- 市本部長は、文化財調査委員の意見等を参考として、その価値を可能な限り維持するよう、所有者及び管理団体等に対して、次の事項を指示し指導する。
  - ア 文化財の避難
  - イ 文化財の補修、修理
  - ウ 二次災害からの保護措置の実施

#### 9 被災児童、生徒の受入れ

- 市本部長は、被災地の市町村又は都道府県の長から要請があった場合は、可能な限り、被災児童、生徒の受入れを行う。

別記様式1

学用品割当台帳

被災区分								
番号	学年	児童生徒名	父兄氏名	割当物品名				

(注) 被災区分は、全失（全壊、全焼、流失）と半失（半壊、半焼、床上浸水）に区分して作成する。

別記様式2

児童・生徒被害調査票

学年	組	生徒氏名	世帯主名	児童・生徒の死傷程度				児童・生徒の家屋の被害種別				流失			備考
				死者	行方不明	重症	軽傷	全壊	流失	半壊	床上浸水	教科書	学用品	被服	

別記様式3

学用品等購入（配給）計画表

学年組	児童・生徒名	教科書（学用品）名					備考

## 第24節 ライフライン施設応急対策計画

### 第1 基本方針

- 1 電力、ガス、上下水道、電気通信施設等のライフライン施設の事業者又は管理者及び石油等燃料の供給事業者は、災害時における活動体制を確立するとともに、相互に連携を図りながら、応急対策を実施し、ライフライン及び必要な燃料の確保を図る。
- 2 ライフライン施設の応急復旧に当たっては、防災機関、医療施設、社会福祉施設、避難所等の復旧を優先的に行う。
- 3 電力、ガス、上下水道、電気通信施設等のライフライン施設の事業者等は、他都道府県で発生した災害における応急対策に関し、必要に応じ、応援を実施することができるよう、広域的応援体制の整備に努める。

### 第2 実施機関（責任者）

#### 1 電力施設

実施機関	担当業務
県 本 部 長	1 所管する電力施設に係る被災状況の把握
東北電力ネットワーク (株)大船渡電力センター	2 被災した電力施設に係る応急措置及び応急復旧の実施 3 被災地域における広報の実施

（市本部の担当）

部	班	担当業務
商工港湾部	商工観光班	電力施設の被害状況及び応急対策の実施に係る情報収集

#### 2 ガス施設

実施機関	担当業務
ガ ス 供 給 事 業 者	1 所管するガス供給施設に係る被災状況の把握 2 被災したガス供給施設に係る応急措置及び応急復旧の実施 3 需要家等に対する広報の実施

（市本部の担当）

部	班	担当業務
商工港湾部	商工観光班	ガス供給施設の被害状況及び応急対策の実施に係る情報収集

#### 3 上下水道施設

実施機関	担当業務
市 本 部 長	1 所管する上下水道施設に係る被災状況の把握 2 被災した上下水道施設に係る応急措置及び応急復旧の実施
県 本 部 長	1 上下水道施設に係る被災状況の把握 2 被災した上下水道施設に係る応急措置及び応急復旧の実施

(市本部の担当)

部	班	担 当 業 務
上 下 水 道 部	下 水 道 班	1 下水道施設に係る被災状況の把握 2 被災した下水道施設に係る応急措置及び応急復旧の実施
	簡 易 水 道 班	1 簡易水道施設に係る被災状況の把握 2 被災した簡易水道施設に係る応急措置及び応急復旧の実施
水 道 部	水 道 班	1 上水道施設に係る被災状況の把握 2 被災した上水道施設に係る応急措置及び応急復旧の実施

4 電気通信施設

実 施 機 関	担 当 業 務
東日本電信電話(株) 岩手支店 エヌ・ティ・ティ・コム ニケーションズ(株) (株) N T T ドコモ K D D I (株) ソフトバンク (株)	1 所管する電気通信施設に係る被災状況の把握 2 被災した電気通信施設に係る応急措置及び応急復旧の実施

(市本部の担当)

部	班	担 当 業 務
商 工 港 湾 部	企業立地港湾班	電気通信施設の被害状況及び応急対策の実施に係る情報収集

第3 実施要領

1 電力施設

(1) 防災活動体制

ア 非常災害対策本部の設置

- 民間電気事業者（以下本節中「電気事業者」という。）は、大規模な災害が発生した場合においては、迅速かつ的確な対策を実施するため、非常災害対策本部を設置する。
- 非常災害対策本部の編成に当たっては、夜間、休日等の緊急呼出し及び交通、通信機能の途絶時においても対応できるよう、応急対策要員の指名、連絡方法、出動方法等について検討の上、適切な活動組織とするよう留意する。

イ 対策要員の確保

- 電気事業者は、災害の規模及び状況に応じて、おおむね、次の区分により防災体制をとる。

体 制 区 分	災 害 の 規 模 及 び 状 況
警 戒 体 制	非常災害の発生が予想され、災害に備えた体制を整えるべきと判断した場合
第 1 非 常 体 制	非常災害の発生がまさに予想され、復旧体制を整えるべきと判断した場合、または非常災害が発生し、必要と認めた場合
第 2 非 常 体 制	国内広域で大規模な非常災害の発生がまさに予想され、復旧体制を整えるべきと判断した場合、または大規模な非常災害が発生し、早期復旧が困難であり長期化が懸念される場合



- 電気事業者は、その体制区分に応じて、必要とする要員について出動を指示する。

#### ウ 情報連絡活動

- 電気事業者は、定時に被災電力施設から、次の情報を収集する。
  - ① 一般情報等
  - ② 自社被害情報等
- 電気事業者は、上記により収集した被害情報について、第4節「情報の収集・伝達計画」に定めるところにより、県本部長その他の防災関係機関に対して連絡する。

〔災害時における電力復旧のための協力体制に関する協定書（東北電力） 資料編3-24-1〕

### (2) 応急対策

#### ア 資材の調達、輸送

- 電気事業者は、自ら保有する予備品、貯蔵品等の在庫量を確認し、調達を必要とする資材について確保する。
- 県本部長は、電気事業者から応急対策要員、応急対策資材及びその輸送等のあっせん申請があった場合は、その確保、あっせんに協力するとともに、状況に応じて、第10節「自衛隊災害派遣要請計画」に定めるところにより、自衛隊の災害派遣要請を行う。

#### イ 危険予防措置の実施

- 電気事業者は、電力需要の実態を考慮し、災害時においても原則として送電を継続するが、次の場合においては、送電を停止する。
  - ① 送電を継続することが危険と認められるとき
  - ② 警察署、消防機関等関係機関から送電停止の要請があったとき
- 送電の停止に当たっては、被害状況及び被害地域に及ぼす影響を十分考慮し、範囲の縮小、時間の短縮に努める。
- 電気事業者は、技術員を派遣し、電気施設保安のため必要な措置を講ずる。

#### ウ 応急工事の実施

- 電気事業者は、応急工事の実施に当たっては、次の施設を優先して行うほか、災害状況、各施設の応急工事の難易等を勘案して、電力供給上、復旧効果の最も大きい施設から実施する。

① 災害応急対策実施機関	② 医療施設	③ 社会福祉施設	④ 避難所
--------------	--------	----------	-------

#### エ 災害時における電力の融通

- 電気事業者は、災害時における電力融通計画を定めるとともに、「全国融通電力受給契約」及び「二社融通電力受給契約」等に基づいて、相互に電力を融通する。

### (3) 復旧対策

- 電力施設の復旧に当たっては、恒久的復旧を原則とするが、災害の規模、設備の重要度、被害の状況等により止むを得ないと判断される場合においては、応急復旧を行う。
- 各設備の復旧は、災害状況、被害状況、被害復旧の難易度を勘案して、電力供給上、復旧効果の大きい施設から、おおむね、次に定める復旧順位により実施する。
  - ア 水力発電設備
  - イ 送電設備
  - ウ 変電設備
  - エ 配電設備（病院、交通、通信、報道機関、水道、ガス、官公庁等の公共機関、広域避難場所、その他重要施設への供給回線）
  - オ 通信設備



(4) 道路管理者等との連携

- 電気事業者は、各設備の復旧工事に当たっては、道路管理者等の関係機関と相互に連携を図る。

(5) 災害広報

- 住民等に対する広報は、復旧状況、事故防止を主体として、防災行政無線、広報車、報道機関等を通じて行う。

2 ガス施設

(1) 防災活動体制

ア 非常災害対策本部の設置

- ガス事業者は、災害が発生し、又は、発生するおそれがある場合においては、迅速かつ的確な対策を実施するため、非常災害対策本部を設置する。
- 非常災害対策本部の編成に当たっては、夜間、休日等の緊急呼出し及び交通、通信機能の途絶時においても対応できるよう、応急対策要員の指名、連絡方法、出勤方法等について検討の上、適切な活動組織とするよう留意する。

イ 対策要員の確保

- ガス事業者は、災害の規模及び状況に応じて、おおむね、次の区分により非常災害対策本部を設置する。

体制区分	災害の規模及び状況
第1次非常体制	被害又は被害予想が軽度又は局部の場合
第2次非常体制	被害又は被害予想が中程度の場合
第3次非常体制	被害又は被害予想が甚だしい場合

ウ 情報連絡活動

- ガス事業者は、収集した被害情報について、第4節「情報の収集・伝達計画」に定めるところにより、県本部長その他の防災関係機関に対して連絡する。

(2) 応急対策

ア 災害時の初動措置

- ガス事業者は、災害時における初動措置として、次の措置を実施する。
  - ① 県本部、報道機関等からの災害情報等の収集
  - ② 事業所設備等の点検
  - ③ その他状況に応じた措置

イ 応急措置

- ガス事業者は、応急措置として、次の措置を実施する。
  - ① 各事業所が有機的な連携を図り、施設の応急措置にあたるよう指示する。
  - ② 施設を点検し、機能及び安全性を確認するとともに、必要に応じて調整修理する。
  - ③ 供給停止となっている需要家等に対する速やかなガス供給再開に努める。
  - ④ その他、現場の状況により適切な措置を行う。
- 応急措置の実施に当たっては、次の施設を優先して行う。

① 災害応急対策実施機関	② 医療施設	③ 社会福祉施設	④ 避難所
--------------	--------	----------	-------

ウ 資機材の調達

- ガス事業者は、自ら保有する資機材の在庫量を確認し、調達を必要とする資機材は、次の方法により確保する。

- ① 取引先、メーカー等からの調達
- ② 各事業所相互間における流用
- ③ 他のガス事業者からの応援融通

[液化石油ガス製造事業所・貯蔵所一覧表 資料編3-24-2]

[プロパンガス取扱業者一覧表 資料編3-24-3]

- 県本部長は、ガス事業者から応急対策要員、応急対策資機材及びその輸送等のあっせん要請があった場合は、その確保、あっせんに協力する。

[災害時におけるプロパンガス及びプロパンガス施設の応急対策用資機材の調達並びに

応急対策要員確保に関する協定（岩手県高圧ガス保安協会） 資料編3-24-4]

### (3) 復旧対策

- ガスの供給を停止した場合において、需要家等に対してガス供給を再開するときは、次により作業を行い、二次災害の発生を防止する。
  - ① 各需要家の内管検査及び修理
  - ② ガスメーターの個別点検試験
  - ③ 点火・燃焼試験
  - ④ その他、状況に応じた措置

### (4) 道路管理者等との連携

- ガス事業者は、各設備の復旧工事に当たっては、道路管理者等との関係機関と相互に連携を図る。

## 3 上水道施設

### (1) 防災活動体制

#### ア 給水対策本部の設置

- 市本部長は、災害が発生した場合において、必要な対策を迅速かつ円滑に実施するため、本部内に「給水対策本部」を設置し、県本部と密接な連携を図りながら、応急対策を実施する。
- 給水対策本部の編成に当たっては、夜間、休日等の緊急呼出し及び交通、通信機能の途絶時においても対応できるよう、応急対策要員の指名、連絡方法、出動方法等について検討の上、適切な活動組織とするよう留意する。

#### イ 動員体制の確立

- 市本部長は、災害時における飲料水の確保、復旧及び情報連絡活動に従事する要員を確保するため、配備体制を確立するものとし、職員を指名の上、担当業務をあらかじめ指定する。
- 指名職員は、勤務時間外において、災害が発生した場合においては、被害状況に応じて、所属事業所に自主参集の上、応急対策に従事する。

#### ウ 関係機関及び関係業者との協力体制の確立

- 市本部長は、あらかじめ復旧対策に必要な要員及び資機材について、市指定水道工事店等と応援協定を締結するなど、協力体制を確立する。

### (2) 情報連絡活動

- 市本部長は、水道施設の被災時における情報連絡の手段、時期、内容等について、あらかじめ定める。
- 市本部長は、水道施設に被害が発生した場合は、第4節「情報の収集・伝達計画」に定めるところにより、県本部長に報告する。

#### ア 通信手段

- 一般加入電話が使用できない場合における給水対策本部内における連絡は、通信の疎信状況を

勘案し、おおむね次の通信手段を用いて行う。

- ・防災行政無線
- ・水道業務用無線

#### イ 通信時期、内容等

- 給水対策本部における連絡は、緊急連絡事項を除く、あらかじめ定めた時間及び内容形式により行う。

### (3) 応急対策

#### ア 復旧対策用資機材の整備

- 復旧対策に必要な管、弁水の材料は、平常業務との関連において、保有しておくことが適当なものについては、水道事業者が事前に確保しておく。
- 水道施設の被災により材料が不足した場合においては、メーカー及び他の水道事業者等から調達するとともに、あらかじめ応援協定を締結している関係会社等から調達する。
- 市本部長は、必要な材料が調達できない場合においては、県大船渡地方支部保健医療班長を通じて、県本部長に対して応援を要請する。

#### イ 施設の点検

- 市本部長は、災害が発生した場合は、次により水道施設、工事現場等を点検し、被災状況を把握する。
  - ① 貯水、取水、導水、浄水施設及び給水所等の被害調査は、施設ごとに実施する。
  - ② 管路等については、巡回点検を実施し、水圧状況及び漏水、道路陥没等の有無及びその程度のほか、地上構造物の被害状況の把握に努める。
  - ③ 次の管路等については、優先的に点検する。
    - ・主要送配水管路
    - ・貯水槽及びこれに至る管路
    - ・河川、鉄道等の横断箇所
    - ・都市機能を維持するための重要施設である変電所、後方医療機関等に至る管路

#### ウ 応急措置

- 市本部長は、二次災害の発生のおそれがある場合又は被害が拡大するおそれがある場合においては、被災水道施設が復旧するまでの間、次の措置をとる。
  - ① 取水、導水、浄水施設及び給水所
    - 取水堰等の取水施設及び導水施設に亀裂、崩壊等の被害が生じた場合においては、必要に応じて取水・導水の停止又は減量を行う。
  - ② 送・配水管路
    - 漏水により道路陥没等が発生し、道路交通上、非常に危険であると判断される箇所については、断水処理し、道路管理者等の協力を得て、保安柵等による危険防止措置を可能な限り実施する。
    - 管路の被害による断水区域を最小限に止めるため、配水調整を行う。
  - ③ 給水装置
    - 倒壊、焼失し、又は所有者が不明な家屋に係る給水装置の漏水は、仕切弁により閉栓する。

### (4) 復旧対策

#### ア 取水・導水施設等の復旧

- 取水・導水施設の復旧を、最優先で行う。

- 浄水施設の被害のうち、施設の機能に重要な影響を及ぼすものについては、速やかに復旧活動を行う。

**イ 送・配水管路の復旧**

- 復旧に当たっては、随時、配水系統などの変更を行いながら、あらかじめ定めた順位に基づき、被害の程度、復旧の難易、被害箇所的重要度及び浄水場・給水所の運用状況等を考慮して給水拡大のためにも最も有効な管路から順次、復旧対策を実施する。
- 復旧に当たっては、災害復旧を原則とするが、復旧用資機材の調達状況、復旧体制、復旧の緊急度等を勘案し、必要と認めた場合においては、仮配管、路上配管等の仮復旧を実施する。
- 送・配水管路の復旧の優先順位は、次のとおりとする。

優先区分	内容
第1次指定路線	送水管及び主要配水幹線として指定された給水上重要な管路
第2次指定路線	重要配水管として指定した第1次指定路線に準ずる管路及び給水拠点へ至る管路

**ウ 給水装置の復旧**

- 公道内の給水装置の復旧は、配水管の復旧及び通水と並行して実施する。
- 一般住宅等の給水装置の復旧は、その所有者等からの修繕申込みがあった者について実施する。  
この場合において、緊急度の高い医療施設、人工透析治療施設、冷却水を要する変電所などを優先して実施する。
- 配水に支障を及ぼす給水装置の復旧については、申込みの有無にかかわらず実施する。

**(5) 道路管理者等との連携**

- 市本部長は、各施設の復旧工事に当たっては、道路管理者等の関係機関と相互に連携を図る。

**(6) 災害広報**

- 住民等に対する広報は、復旧状況を主体として、防災行政無線、広報車、報道機関等を通じて行う。
- 市本部長は、被災地域における住民等の苦情、相談を受け付けるため、移動相談所を開設する。

**4 下水道施設**

**(1) 災害時の活動体制**

- 市本部長は、関係職員の配置を行い、下水道施設の被害に対して、迅速に応急対策活動を実施する。

**(2) 応急対策**

**ア 災害復旧用資機材の確保**

- 市本部長は、発電機、空気圧縮機、水中ポンプ、コンクリートブレーカー、土のう等の資機材の確保に努める。
- 下水道施設の被災により材料が不足した場合においては、メーカー及び他の下水道関係者等から調達するとともに、あらかじめ応援協定を締結している関係会社等から調達する。

[災害時における応急復旧業務に関する協定書（メタウォーター） 資料編3-24-5]

**イ 応急措置**

- ポンプ場、終末処理場において、停電によりポンプの機能が停止した場合においては、非常用発電機によってポンプ運転を行い、排水不能の事態が起こらないよう対処する。
- 各施設の点検を行い、管渠の被害に対しては、箇所、程度に応じて応急措置を実施する。
- 工事施工中の箇所については、請負業者に被害を最小限に止めるよう指揮監督するとともに必要に応じて現場要員、資機材の補給を行わせる。

(3) 復旧対策

- 下水道施設に被害が発生した場合においては、主要施設から順次復旧を図るものとし、復旧順序については、終末処理場、ポンプ場、幹線管渠等の主要施設の復旧に努め、その後、枝線管渠、取付管等の復旧を行う。

ア 終末処理場・ポンプ場

- 終末処理場・ポンプ場において、停電が発生した場合においては、各所で保有する機材等により排水機能を確保し、電力の復旧とともに速やかに主要施設の機能回復を図る。

イ 管渠施設

- 管渠施設に破損、流下機能の低下等の被害が発生した場合においては、既設マンホールを利用したバイパス等の設置や代替管を活用して復旧に努める。

(4) 災害広報

- 住民等に対する広報は、復旧状況を主体として、防災行政無線、広報車、報道機関等を通じて行う。

5 電気通信施設

(1) 災害時の活動体制

ア 災害対策本部の設置

- 電気通信事業者は、災害が発生し、又は、発生するおそれがある場合において、必要があると認められるときは、災害対策本部を設置する。

イ 対策要員の確保

- 電気通信事業者は、災害対策本部の設置時において、業務の運営又は応急対策及び応急復旧に必要な対策要員を確保するため、あらかじめ、必要な措置を定める。

ウ 情報連絡活動

- 電気通信事業者は、電気通信施設の被災状況及び応急対策の実施状況について、第4節「情報の収集・伝達計画」に定めるところにより、県本部長その他の防災関係機関に対して連絡する。

(2) 応急対策

ア 資機材の調達

- 電気通信事業者は、自ら保有する予備品、貯蔵品等の在庫量を常時把握しておくとともに、調達を必要とする資機材について、速やかに確保する。
- 電気通信事業者は、応急復旧に関し、広域的応援体制をとるよう努める。

イ 情報通信手段の機能確認等

- 電気通信事業者は、災害発生後、直ちに必要事項について、情報通信手段の機能確認等を行う。

ウ 重要通信の確保等

- 通信の疎通が著しく困難となり、重要通信を確保する必要があるときは、電気通信事業法及び電話サービス契約約款等に基づき、通話の利用制限を行う。
- 防災関係機関の専用通信設備等が被災し、通信が途絶した場合は、防災関係機関の重要通信の確保を優先的に行う。
- 衛星通信等の移動回線の活用による緊急情報連絡用の回線設定に努める。
- 災害救助法が発動され、又は発動されると認められる場合は、当該地域に特設公衆電話を設置する。

(3) 復旧対策

- 電気通信事業者は、被災した電気通信施設の復旧について、次により実施する。

ア 災害復旧工事の計画、実施

- ① 応急復旧工事
  - 電気通信設備等を応急的に復旧する工事
  - 原状復旧までの間、維持に必要な補強、整備等の工事
- ② 原状回復工事
  - 電気通信設備を機能、形態において被災前の状態に復する工事
- ③ 本復旧工事
  - 被災の再発を防止し、設備拡張、改良工事を折り込んだ復旧工事
  - 電気通信設備が全く消滅した場合に復旧する工事

イ 復旧の順位

順 位	応 急 す る 電 気 通 信 設 備
第 1 順 位	<ul style="list-style-type: none"> <li>・ 気象機関に設置されているもの</li> <li>・ 水防機関に設置されているもの</li> <li>・ 消防機関に設置されているもの</li> <li>・ 災害救助機関に設置されているもの</li> <li>・ 警察機関に設置されているもの</li> <li>・ 防衛機関に設置されているもの</li> <li>・ 輸送の確保に直接関係がある機関に設置されているもの</li> <li>・ 通信の確保に直接関係がある機関に設置されているもの</li> <li>・ 電力の供給の確保に直接関係がある機関に設置されているもの</li> </ul>
第 2 順 位	<ul style="list-style-type: none"> <li>・ ガスの供給の確保に直接関係がある機関に設置されているもの</li> <li>・ 水道の供給の確保に直接関係がある機関に設置されているもの</li> <li>・ 選挙管理機関に設置されているもの</li> <li>・ 新聞社、放送事業者又は通信社の機関に設置されているもの</li> <li>・ 預貯金業務を行う金融機関に設置されているもの</li> <li>・ 国又は地方公共団体の機関に設置されているもの (第1順位となるものを除く)</li> </ul>
第 3 順 位	<ul style="list-style-type: none"> <li>・ 第1順位及び第2順位に該当しないもの</li> </ul>

(4) 災害広報

- 電気通信事業者は、通信が途絶し、又は利用制限を行った場合においては、利用者に対し、トーカー装置による案内、広報車、ラジオ、テレビ、窓口掲示等の方法により、応急復旧措置、復旧見込時期等の周知を図る。

(5) 道路管理者等との連携

- 電気通信事業者は、各設備の復旧工事に当たっては、道路管理者等の関係機関と相互に連携を図る。



## 第25節 公共土木施設等応急対策計画

### 第1 基本方針

- 1 公共の福祉と円滑な応急対策の実施を確保するため、被災した道路施設、河川管理施設、海岸保全施設、砂防等施設、港湾施設、漁港施設、治山施設等について、速やかに応急措置及び応急復旧を実施する。
- 2 乗客の安全と交通を確保するため、鉄道施設の被害状況を的確に把握するとともに、旅客の避難誘導及び被害箇所早期復旧を実施する。

### 第2 実施機関（責任者）

公共土木施設に係る被害状況等の把握、応急措置及び応急復旧の実施機関（責任者）は、次のとおりとする。

#### 1 道路施設

実施機関	担当業務
東北地方整備局 南三陸沿岸国道事務所	一般国道のうち、国土交通省東北地方整備局関係国道事務所所管の道路施設（国道45号）
県	一般国道のうち、国土交通省東北地方整備局関係国道事務所所管以外の道路施設及び県道の道路施設
市	市道の道路施設

#### 2 河川管理施設

実施機関	担当業務
県	二級河川の河川管理施設
市	準用河川及び普通河川の河川管理施設

#### 3 海岸保全施設

実施機関	担当業務
東北地方整備局釜石港湾事務所	東北地方整備局釜石港湾事務所所管の海岸保全施設
県	県管理の海岸保全施設
市	市管理の海岸保全施設

#### 4 砂防等施設

実施機関	担当業務
県	砂防指定地、地すべり防止区域及び急傾斜崩壊危険区域の砂防等施設

#### 5 港湾施設、漁港施設

実施機関	担当業務
東北地方整備局釜石港湾事務所	東北地方整備局釜石港湾事務所所管の港湾施設
県	県管理の港湾施設又は漁港施設
市	市管理の漁港施設
釜石海上保安部	航路、泊地



6 治山施設

実施機関	担当業務
東北森林管理局 三陸中部森林管理署	国有林内保安林の治山施設
県	民有林内保安林の治山施設

7 鉄道施設

実施機関	担当業務
東日本旅客鉄道(株)盛岡支社 三陸鉄道(株)・岩手開発鉄道(株)	被害状況の把握 応急措置及び応急復旧

(市本部の担当)

区分	部	班	担当業務
道路施設・ 河川管理施設	都市整備部	建設班	各公共土木施設に係る被害状況調査及び応急 対策の実施
海岸保全施設	農林水産部	農林班 水産班	
漁港・港湾施設	農林水産部	水産班	
鉄道施設	商工港湾部	企業立地港湾班	鉄道施設に係る被害状況の把握

第3 実施要領

1 共通事項

(1) 被害状況の把握及び連絡

- 実施機関は、被害の発生状況を把握し、県本部、市本部その他の防災関係機関に連絡するとともに、その後の応急対策の活動状況等について、随時連絡する。

(2) 二次災害の防止対策

- 実施機関は、クラック発生箇所の調査等を行い、二次災害の防止のための応急復旧を実施する。
- 県及び市は、二次災害の危険性があると認められる場合は、必要に応じ、第14節「避難・救出計画」に定める避難指示等の発令等の措置をとる。

(3) 要員及び資機材の確保

- 実施機関は、必要な要員及び資機材を確保するため、相互に融通、調達、あっせん等の手段を講ずるとともに、あらかじめ、災害時における応援協定の締結等、関係業者、団体等の協力を得られる体制を整備する。
- 実施機関相互又は関係業者等に対する応援協力要請は、次の事項を明示して行う。

① 資機材の種類及び数量	③ 場所	⑤ 作業内容
② 職種別人員	④ 期間	⑥ その他参考事項

(4) 関係機関との連携強化

- 実施機関は、応急復旧の実施に当たっては、広域的な応援体制をとるよう努める。
- 障害物の除去等に係る応急復旧に当たっては、警察、消防機関、自衛隊、占用工作物管理者等の協力を得て実施する。

2 道路施設

- 実施機関は、関係機関と速やかに協議、調整の上、災害の態様と緊急度に応じて、緊急輸送道路を重点的に応急復旧を実施する。

- 県は、市が管理する県道又は市道（県が管理する道路と交通上密接な関連を有するものに限る。）について、当該市町村から要請があり、かつ、当該市町村における道路の維持又は災害復旧に関する工事の実施体制その他の地域の実情を勘案して、当該市町村に代わって自ら行うことが適当であると認められるときは、その事務の遂行に支障のない範囲内で、当該工事を行うことができる権限代行制度により、支援を行う。

### 3 港湾施設、漁港施設

#### (1) 船舶に対する危険通報

- 実施機関は、その所管する区域内の航路等について、沈船、漂流物等により船舶の航行が危険と認められる場合は、県本部、市本部その他の防災関係機関に連絡する。

#### (2) 防災措置の共同実施等

- 港湾管理者及び漁港管理者は、養殖筏繫留者及び在港船舶管理責任者に対し、釜石海上保安部長は在港船舶管理責任者に対し、防災措置に関する必要な指導を行う。
- 市本部長は、他の実施機関が行う防災措置に対し、協力を行うこととし、必要に応じて、漁業団体、港湾荷役業者、船舶所有者等の協力を求める。

港湾施設、漁港施設に係る連絡系統図

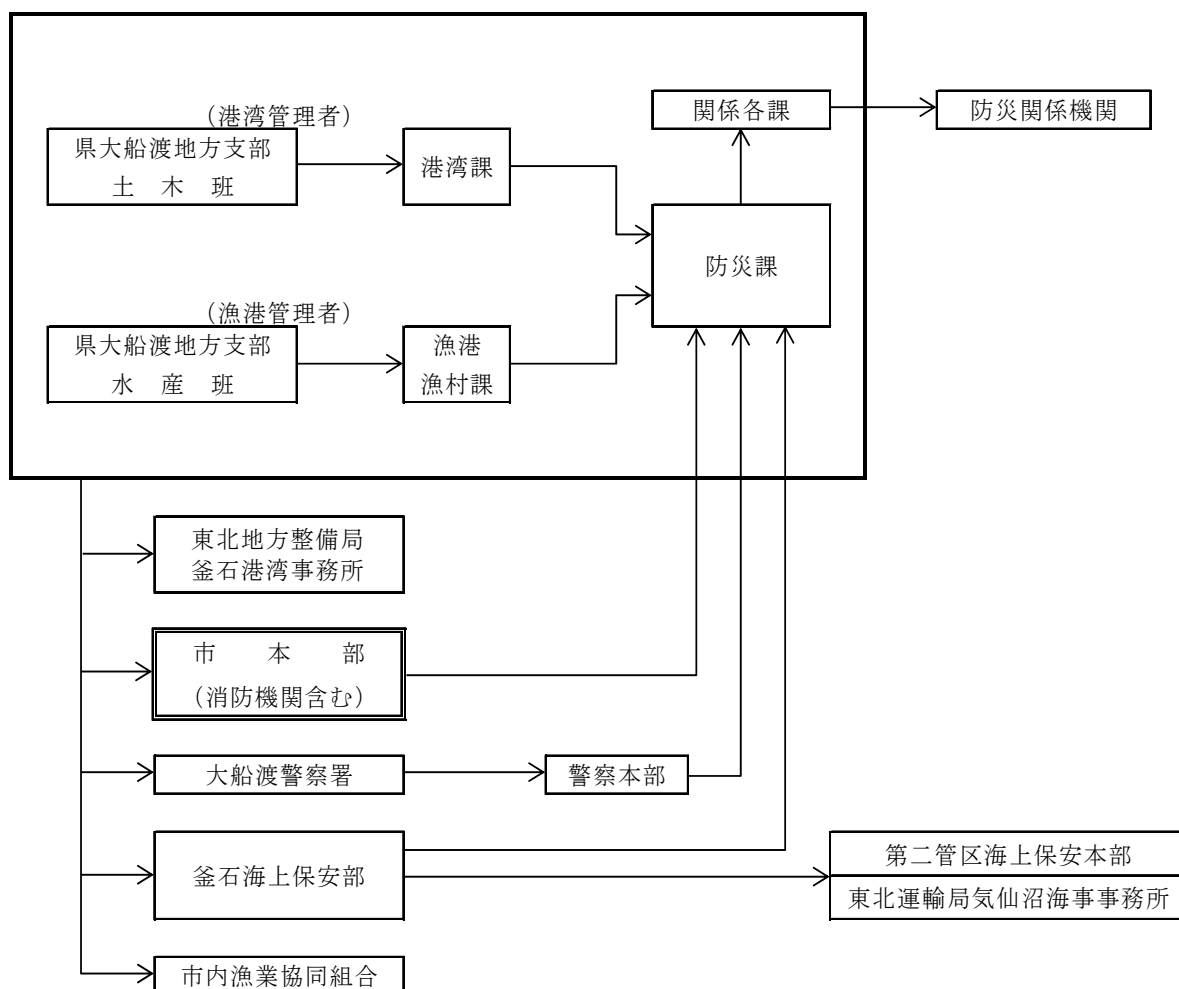

#### (3) 養殖筏繫留者等の措置

- 養殖筏繫留者、木材集積業者及び在港船舶の管理者は、台風、高潮、津波、強風等による被害拡大を防止するため、必要な措置を講ずる。

#### (4) 海上輸送路の確保

- 実施機関は、関係機関と速やかに協議、連絡の上、災害対策用埠頭を決定し、重点的に応急復旧を実施する。
- 実施機関は、緊急物資、派遣要員等の海上から輸送路を確保するため、航路、泊地等における沈船、漂流物等の障害物を除去する。

#### 4 鉄道施設

##### (1) 活動体制

- 実施機関は、災害の状況に応じ、災害対策本部又は現地災害対策本部を設置し、応急活動を行う。
- 応急措置の連絡指示、被害情報の収集等の通信連絡は、列車無線、指令電話、鉄道電話等を利用するとともに、必要に応じ、無線車、移動用無線機を利用する。

##### (2) 発災時の初動措置

###### ア 列車の措置

- 乗務員は、地震を感知した時は、高い盛土区間、深い切取区間、橋りょうの上など危険と思われる箇所を避けて、速やかに列車を停車させる。
- 状況に応じ、旅客の避難、救出救護の要請を行うとともに、駅又は輸送指令に必要事項を通報する。

###### イ 保守担当区の措置

地震により、列車の運転に支障が生ずる事態の発生又は発生が予想される場合は線路、トンネル、橋りょう、重要建築物、信号保安設備等の巡回、固定警備を行う。

###### ウ 駅の措置

- 駅長は、震度に応じて、列車防護及び運転規制を行う。
- 駅長は、地震発生と同時に営業を中止し、速やかに情報収集を行い、必要に応じ、救護所の開設、医療機関の救援を要請する。

##### (3) 旅客の避難誘導及び救出救護

###### ア 避難誘導

- 駅長及び乗務員は、旅客に対し、被害状況等の広報を積極的に行い、避難について駅員の指示に従うよう、協力を求める。
- 乗務員は、被災状況、救出救護の手配、避難場所、その他必要事項について、駅又は輸送指令に連絡する。

###### イ 救出救護

- 駅長及び乗務員は、列車の脱線、転覆、建造物の崩壊等により死傷者が発生したときは、直ちに救出救護活動を行う。
- 災害対策本部長は、災害の状況に応じ、直ちに、医療救護班の派遣を指示する。
- 現地対策本部長は、現地職員を指揮し、医療機関と連携し、救出救護活動に当たる。

##### (4) バス事業者との連携強化

旅客の避難誘導及び代替輸送に当たっては、バス事業者による営業用バス車両の提供等の協力を得て行う。

##### (5) 応急復旧

- 実施機関は、鉄道施設が被災した場合には、被害の状況を勘案し、内部による復旧工事のほか、外注工事により、速やかに応急復旧を実施する。
- 実施機関は、必要な要員及び資機材を確保するため、相互に融通、調達、あっせん等の手段を講じる。

○ 実施機関相互の応援協力要請は、次の事項を明示して行う。

- |              |           |
|--------------|-----------|
| ① 資機材の種類及び数量 | ④ 期間      |
| ② 職種別人員      | ⑤ 作業内容    |
| ③ 場所         | ⑥ その他参考事項 |

## 第26節 危険物施設等応急対策計画

### 第1 基本方針

- 1 火災及びその他の災害発生時における危険物による被害の発生防止又は拡大防止を図るため、危険物施設等について、速やかに応急措置を実施する。
- 2 自衛隊の所有する資機材等により、危険物の保安措置及び除去が可能である場合は、県に対し、自衛隊の災害派遣を要請する。

### 第2 石油类等危険物

#### 1 実施機関（責任者）

実施機関	担当業務
危険物施設責任者	1 被災状況の把握 2 災害の発生又は拡大防止のための応急措置
市本部長	
県本部長	

#### （市本部の担当）

部	班	担当業務
防災部	消防計画による	1 危険物災害の防除活動に係る指導及び連絡 2 消火薬剤の調達 3 死傷者の救出収容 4 避難措置及び警戒区域の設定
市民生活部	市民環境班	交通規制への協力要請

#### 2 実施要領

##### （1）危険物施設責任者

##### ア 被害状況の把握と連絡

- 危険物施設責任者は、災害発生後、直ちに、市本部、大船渡消防署等に通報するとともに、被害状況、応急対策の活動状況等について、随時連絡する。

##### イ 要員の確保

- 危険物施設責任者は、防災要員を確保できるよう、あらかじめ所内自衛防災組織を編成するとともに、災害時の要員確保対策を講ずる。

##### ウ 応急措置

- 危険物施設責任者は、災害の発生及び拡大を防止するため、次の措置をとる。
  - ① 危険物施設の実態に応じ、危険物の流出又は出火等のおそれのある作業を緊急に停止するとともに、施設の応急点検及び出火等の防止措置をとる。
  - ② タンク破壊等により漏洩した危険物が流出、拡散しないよう防止措置をとる。
  - ③ 従業員及び周辺住民に対する安全措置をとる。

##### エ 情報の提供及び広報

- 危険物施設責任者は、災害が発生し、事業所の周辺に被害を及ぼすおそれが生じた場合は、周辺

住民に対し、災害の状況、避難の必要性等に関する情報を提供するとともに、いたずらに住民の不安を増大させないよう災害広報活動を行う。

(2) 市本部長

- 市本部長は、危険物施設管理者及び防災関係機関と連携を図りながら、第7節「消防活動計画」に定めるところにより対処する。

第3 火薬類

1 実施機関（責任者）

実施機関	担当業務
火薬類保管施設責任者	1 被災状況の把握
市本部長	2 災害の発生又は拡大防止のための応急措置
県本部長	

(市本部の担当)

部	班	担当業務
防災部	消防計画による	1 火薬施設に係る被害状況調査 2 火薬類災害の防除活動に係る指導及び連絡 3 消火薬剤の調達 4 死傷者の救出収容 5 避難措置及び警戒区域の設定
市民生活部	市民環境班	交通規制への協力要請

2 実施要領

(1) 火薬類保管施設責任者

ア 被害状況の把握と連絡

- 火薬類保管施設責任者は、災害発生後、直ちに、市本部、大船渡消防署等に通報するとともに、被害状況、応急対策の活動状況等について、随時、連絡する。

イ 応急措置

- 火薬類保管施設責任者は、災害の発生及び拡大を防止するため、次の措置をとる。
  - ① 火気の使用を停止し、状況に応じ保安関係以外の電源を切断する。
  - ② 時間的余裕のある場合においては、貯蔵火薬類を他地域に搬送する。
  - ③ 搬送経路が危険であるか、又は搬送する時間的余裕のない場合においては、火薬類を水中に沈める等の措置を講ずる。
  - ④ 火薬庫入口、窓等を完全に密閉し、木部には防火の措置を講ずる。
  - ⑤ 災害の状況により周辺住民の避難を必要と認めるときは、次の措置を講ずる。
    - ・災害による避難について、住民に周知する。
    - ・当該施設の従業員についても応急対策要員を除き、避難の措置を行う。
- 吸湿、変質、不発、半爆等のため著しく原性能若しくは原型を失った火薬類又は著しく安定度に異常を呈した火薬類は、廃棄する。
- 火薬庫が近隣の火災等により危険な状態となり、又は火薬類が煙若しくは異臭を発生し、その安定

度に異常を呈したときは、直ちにその旨を警察官、消防職員・団員に通報する。

(2) 市本部長

- 市本部長は、火薬類保管施設管理者及び防災関係機関と連携を図りながら、第7節「消防活動計画」に定めるところにより対処する。

第4 高圧ガス

1 実施機関（責任者）

実施機関	担当業務
高圧ガス保管施設責任者	1 被災状況の把握
市本部長	2 災害の発生又は拡大防止のための応急措置
県本部長	

(市本部の担当)

部	班	担当業務
防災部	消防計画による	1 高圧ガス施設に係る被害状況調査 2 高圧ガス災害の防除活動に係る指導及び連絡 3 消火薬剤の調達 4 死傷者の救出収容 5 避難措置及び警戒区域の設定
市民生活部	市民環境班	交通規制への協力要請

2 実施要領

(1) 高圧ガス保管施設責任者

ア 被害状況の把握と連絡

- 高圧ガス保管施設責任者は、災害発生後、直ちに市本部、大船渡消防署等に通報するとともに、被害状況、応急対策の活動状況等について、随時連絡する。

イ 応急措置

- 高圧ガス保管施設責任者は、災害の発生及び拡大を防止するため、次の措置をとる。
  - ① 火気の使用を停止し、状況に応じ保安関係以外の電源を切断する。
  - ② 高圧ガス保管施設が危険な状態となったときは、直ちに製造、消費等の作業を中止し、施設内のガスを安全な場所に移し、又は大気中に安全に放出し、この作業のために必要な作業員以外の者を退避させる。
  - ③ 充填容器等を安全な場所に移す。
  - ④ 災害の状況により周辺住民の避難を必要と認めるときは、次の措置を講ずる。
    - ・災害による避難について、住民に周知する。
    - ・当該施設の従業員についても応急対策要員を除き、避難の措置を講ずる。
  - ⑤ 充填容器等が外傷又は火災を受けたときは、充填されている高圧ガスを規定の方法により放出し、又は、その充填容器等とともに、損害が他に及ぼすおそれのない水中に沈め、若しくは地中に埋める。



- ⑥ 高圧ガス保管施設又は充填容器が危険な状態となったときは、直ちにその旨を警察官、消防職員・団員に通報する。

(2) 市本部長

- 市本部長は、高圧ガス保管施設管理者及び防災関係機関と連携を図りながら、第7節「消防活動計画」に定めるところにより対処する。

第5 毒物・劇物

1 実施機関（責任者）

実施機関	担当業務
毒物・劇物保管施設責任者	1 被災状況の把握 2 災害の発生又は拡大防止のための応急措置
市本部長	
県本部長	

(市本部の担当)

部	班	担当業務
防災部	消防計画による	1 毒物・劇物災害の防除活動に係る指導及び連絡 2 死傷者の救出収容 3 避難措置及び警戒区域の設定
市民生活部	市民環境班	1 交通規制への協力要請 2 毒物・劇物災害に係る被害情報の収集

2 実施要領

(1) 毒物・劇物保管施設責任者

ア 被害状況の把握と連絡

- 毒物・劇物保管施設責任者は、災害発生後、直ちに市本部、大船渡消防署等に通報するとともに、被害状況、応急対策の活動状況等について、随時連絡する。

イ 応急措置

- 毒物・劇物保管施設責任者は、災害の発生及び拡大を防止するため、次の措置をとる。
- ① タンク破壊等による漏洩した毒物・劇物が流出、拡散しないよう防止措置をとる。
  - ② 従業員及び周辺住民に対する安全措置をとる。
- 大船渡保健所、大船渡警察署、大船渡消防署等の関係機関は、相互の連絡を密にし、被害拡大防止に努める。

ウ 情報の提供及び広報

- 毒物・劇物保管施設責任者は、災害が発生し、事業所の周辺に被害を及ぼすおそれが生じた場合は、周辺住民に対し、災害の状況、避難の必要性等に関する情報を提供する。

(2) 市本部長

- 市本部長は、毒物・劇物保管施設管理者及び防災関係機関と連携を図りながら、火災に際しては、第7節「消防活動計画」に定めるところにより対処するとともに、毒物・劇物による汚染区域の拡大防止のために必要な措置を行う。
- 市本部長は、災害の態様に応じて、警戒区域の設定、広報、避難の指示等の措置を行う。

## 第27節 農畜産物応急対策計画

### 第1 基本方針

- 1 被災地域における病害虫の発生及びまん延を予防し、農作物の被害の防止を図る。
- 2 家畜の被害を最小限に止めることができるよう、適切な措置及び指導を行う。

### 第2 実施機関（責任者）

実施機関	担当業務
市本部長	1 被災地域における病害虫防除実施 2 家畜、家きん、草地、飼料畑及び畜産施設に係る被害に対する応急措置
県本部長	1 病害虫防除に関する必要な指示指導 2 家畜伝染病緊急予防措置、防疫措置その他の応急措置 3 家畜診療 4 飼料及び集乳搬送体制の確保 5 市町村長が行う畜産応急対策措置に対する指導 6 市町村長からの畜産応援要請に応じた対策措置

#### （市本部の担当）

部	班	担当業務
農林水産部	農林班	1 病害虫防除の実施 2 畜産対策全般

### 第3 実施要領

#### 1 防除対策

##### （1）防除の実施

- 市本部長は、次の事項を定め、防除措置を講ずる。

ア 防除時期
イ 防除資機材（航空機、防除機具、農薬、その他）の種類及び数量
ウ 防除体制（人員、車両等の動員、配置）

- 県本部長は、市本部長に対し、県大船渡地方支部農林班長を通じ、防除に関する必要な指示、指導を行うとともに、市本部長からの応援の要請に応じて、防除上必要な措置を講ずる。
- 市本部長は、業務を円滑に実施するために、次の班を編成する。

班名	担当業務
調査班	巡回調査を行い、病害虫の種類、発生区域、発生状況、まん延状況、防除状況等の把握に努める。
指導班	防除活動の促進、防除技術等、防除全般について積極的に指導、普及を行い、病害虫の発生による被害防止に努める。

##### （2）防除資機材の調達

- 市本部長は、必要な資機材、人員、車両等の確保、調達を行う。
- 市本部長は、防除資機材等の確保が困難な場合は、次の事項を明示し、県大船渡地方支部農林班長を通じて、県本部長にその調達又はあっせんを要請する。

ア 資機材の種類別数量  
イ 送付先

ウ 調達希望日時（期間）  
エ その他参考事項

## 2 畜産対策

### (1) 協力機関

- 市本部長は、次の関係機関の協力を得て、畜産対策を実施する。

ア 県大船渡地方支部農林班  
イ 市農業協同組合

ウ 農業共済組合  
エ 獣医師

### (2) 家畜の診療

- 災害時における家畜の診療は、次の方法により行う。

ア 市本部長は、家畜の診療を実施するが、それが困難な場合は、県大船渡地方支部農林班長に応援を要請する。

イ 要請を受けた県大船渡地方支部農林班長は、家畜診療班を編成して現地に派遣し、応急診療を実施する。

ウ 家畜診療班は、必要に応じて被災地域内に診療詰所を設け、常時待機する。

エ 応急診療の範囲は、次による。

① 診療

② 薬剤又は治療用資器材の支給

③ 治療等の処置

### (3) 家畜の防疫

- 災害時における家畜の防疫は、家畜伝染病予防法及び家畜防疫対策要綱（平成11年4月12日付け11畜A第467号農林水産省畜産局長通達）の関係規定に基づき、次の方法によって実施するものとする。

#### ア 畜舎等の消毒

畜舎等の消毒は、家畜伝染病予防法第9条及び第30条の規定に基づき、県大船渡地方支部農林班長が実施するものとする。

#### イ 緊急予防注射の実施

家畜伝染病予防上緊急予防注射の必要があるときは、家畜伝染病予防法第6条及び第31条の規定に基づき、県大船渡地方支部農林班長が実施するものとする。

#### ウ その他の防疫措置

家畜の死亡、家畜伝染病のまん延の防止等の措置を必要と認めた場合は、家畜伝染病予防法の定めるところにより、県大船渡地方支部農林班長が実施するものとする。

### (4) 家畜の避難

- 水害による浸水等災害の発生が予想され、又は発生したときの家畜の避難は、次の方法により行う。

ア 県大船渡地方支部農林班長は、市その他の協力機関と連絡し、避難場所等について指導する。

イ 市本部長は、県大船渡地方支部農林班長から連絡を受け、又は家畜を避難させる必要を認めるときは、被災状況により関係機関と協議し、家畜飼育者に家畜等を夏虫山地内の市有地等に避難させるよう指導する。

### (5) 飼料等の確保

- 市本部長は、避難家畜に対する飼料、藁等が現地において調達できないときは、県大船渡地方支部農林班長に確保のためのあっせんを要請する。

- 要請に当たっては、次の事項を明示して行う。

① 要請する飼料の種類及び数量

③ その他必要事項

② 納品又は引継の場所及び時期

(6) 青刈飼料等の対策

- 市本部長は、風水害により飼料作物、牧草等が被害を受けた場合は、次の応急措置を実施する。
  - ア 全滅又は回復の見込みがない場合は、速やかに再播措置について指導する。
  - イ 一部の被害で回復の見込みのあるものは、即効性の液肥を使用し、生育の促進をするよう指導する。
  - ウ 災害発生時において、飼料作物、牧草等の種子及び肥料を確保することができない場合は、県大船渡地方支部農林班長を通じて、県本部長に確保のためのあっせんを要請する。

(7) 牛乳の集乳対策

- 市本部長は、酪農家が生産した牛乳が、災害に伴う交通途絶等により集乳運搬ができない場合は、県大船渡地方支部農林班長に対し、集乳運搬について協力を要請する

## 第28節 海上災害応急対策計画

### 第1 基本方針

- 1 本市の港湾及びその周辺海域において、船舶の座礁、衝突又は沿岸油槽所の事故等により大量の油等が流出した場合、あるいはこれに伴って油火災が発生した場合の応急対策は、本計画による。
- 2 関係機関相互の密接な連携のもとに、流出油等（有害液体物質を含む。以下同じ。）の拡散防止と除去、人命救助、消火活動、船舶の安全航行及び沿岸住民の安全を図る。
- 3 大規模かつ広域的な災害の発生又はそのおそれがある場合は、岩手県沿岸排出油等防除協議会を始め、隣接市町や関係団体等への協力要請又は自衛隊の災害派遣要請を行い、被害の拡大を防止する。

### 第2 実施機関（責任者）

実 施 機 関	担 当 業 務
事故関係者（船舶所有者等）	災害の発生又は拡大防止のための応急措置
釜石海上保安部	<ol style="list-style-type: none"> <li>1 災害状況の把握及び防災関係機関への通報</li> <li>2 航行船舶等に対する災害発生の周知</li> <li>3 災害の発生又は拡大防止のための応急措置</li> <li>4 事故関係者に対する防除措置の命令</li> <li>5 指定海上防災機関に対する防除措置の指示</li> <li>6 関係行政機関の長等に対する防除措置の要請</li> <li>7 自衛隊の災害派遣要請</li> </ol>
市 本 部 長	<ol style="list-style-type: none"> <li>1 災害状況の把握及び防災関係機関への通報</li> <li>2 地域住民、在港船舶等に対する災害発生の周知</li> </ol>
県 本 部 長	<ol style="list-style-type: none"> <li>3 災害の発生又は拡大防止のための応急措置</li> </ol>
港湾管理者・漁港管理者	在港船舶に対する災害発生の周知
漁業関係者（漁協等）	災害の発生又は拡大防止のための応急措置に対する協力
指定海上防災機関	<ol style="list-style-type: none"> <li>1 海上保安庁長官等の指示に基づく防除措置の実施</li> <li>2 事故関係者の委託に基づく防除措置の実施</li> </ol>

#### （市本部の担当）

部	班	担 当 業 務
防 災 部	消防計画による	<ol style="list-style-type: none"> <li>1 地域住民に対する災害発生の周知</li> <li>2 警戒区域の設定</li> <li>3 人命救助</li> <li>4 消火活動</li> <li>5 沿岸住民への被害防止措置</li> </ol>
市 民 生 活 部	市 民 環 境 班	<ol style="list-style-type: none"> <li>1 流出油等防除活動に係る総括</li> <li>2 釜石海上保安部等との連絡調整</li> <li>3 交通規制への協力要請</li> </ol>
商 工 港 湾 部	企 業 立 地 港 湾 班	<ol style="list-style-type: none"> <li>1 所管港湾に係る保全措置</li> <li>2 所管港湾に係る在港船舶及び港外漁船への災害の周知</li> <li>3 災害防止のための応急措置</li> </ol>
農 林 水 産 部	水 産 班	<ol style="list-style-type: none"> <li>1 所管漁港に係る保全措置</li> <li>2 所管漁港に係る在港船舶及び港外漁船への災害の周知</li> <li>3 災害防止のための応急措置</li> <li>4 漁連・漁協との連絡調整</li> </ol>

- この計画に定めるもののほか、大船渡湾及びその周辺海域において大量の油等が流出した場合の防除活動については、岩手県沿岸排出油等防除協議会において協議する。

### 第3 実施要領

#### 1 通報連絡体制

- 防災関係機関等における通報連絡は、次により行う。

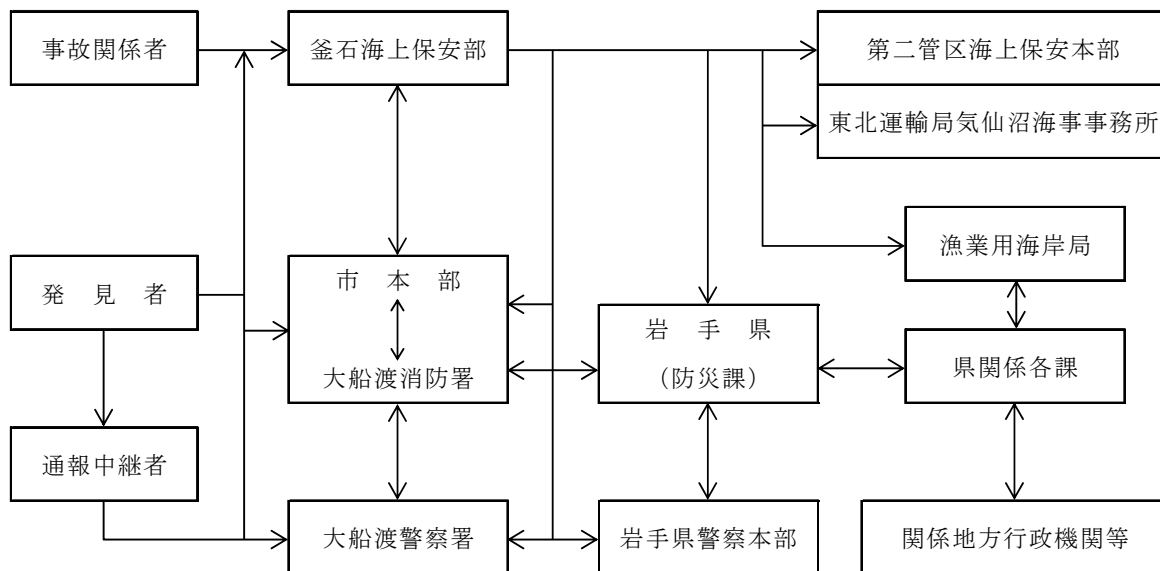

- 船舶に対する周知は、次により行う。

機関名	周知手段	対象船舶
釜石海上保安部	無線電話、船舶電話、拡声器、航行警報	船舶全般
放送局	ラジオ、テレビ	
港湾・漁港管理者	拡声器	在港船舶
大船渡漁業用海岸局	漁業無線	港外漁船

- 沿岸住民に対する周知は、次により行う。

機関名	周知手段	周知事項
市本部（消防機関）	防災行政無線、広報車・消防車の拡声器	ア 災害の状況 イ 防災活動の状況 ウ 火気使用及び交通等の制限事項 エ 高齢者等避難等の一般注意事項 オ その他必要事項
大船渡警察署	パトカーの拡声器	
釜石海上保安部	巡視船艇の拡声器	
放送局	ラジオ、テレビ	

#### 2 警戒措置

##### (1) 海上警戒

- 実施機関は、災害現場における航行船舶の安全を確保するため、次により、海上警戒及び船舶交通の整理を実施する。

実施機関	措置の内容
釜石海上保安部	ア 船舶の出入港の禁止 イ 船舶の航行制限及び禁止 ウ 在港船舶に対する移動命令及び誘導

	エ 警戒線等の設定 オ 巡視船等の配置による現場警戒及び交通整理
その他の防災関係機関	釜石海上保安部が行う海上警戒に対する協力

(2) 沿岸警戒

- 実施機関は、流出油等による災害が沿岸地域に波及するおそれがある場合は、当該地域における現場警戒に従事し、次の措置を実施する。

実施機関	措置の内容
市	1 沿岸住民に対する火気の使用制限及び禁止等自衛措置の指示、勧告 2 流出油等の漂着に係る監視パトロール
県	流出油等の漂着に係る監視パトロール
大船渡警察署	沿岸地域の交通制限等

3 応急措置

(1) 海上流出油等対策

- 各実施機関は、海上に大量の油等が流出し、沿岸に漂着又はそのおそれがある場合は、流出油等災害を防止するため、相互に連携を図りながら、次に掲げる応急措置を行う。

実施機関	措置の内容
釜石海上保安部	ア 航行中の船舶及び関係機関への伝達 イ 巡視船艇による現場警戒及び海上交通の整理 ウ 巡視船艇・航空機による流出油等の状況把握と関係機関等への通報 エ 遭難船舶の救助、消火活動、油等の拡散防止措置 オ 海上における流出油等防除指導 カ 流出油等防除作業の技術指導
県	ア ヘリコプター、船舶等による災害情報の収集及び伝達 イ 応急措置に関する市及び関係機関との連絡調整 ウ 防除資機材の調達 エ 沿岸の監視及び漂着した流出油等の除去
市	ア 流出油等の状況把握 イ 関係機関との連絡調整 ウ 防除資機材の調達 エ 沿岸の監視及び漂着した流出油等の除去 オ 回収油等の保管
指定海上防災機関	海上保安庁長官の指示又は事故関係者の委託に基づく海上の流出油等防除
その他の関係機関	釜石海上保安部、県、市等が実施する応急措置に対する協力

(2) 船舶の遭難、海上火災、人身事故等

- 各実施機関は、相互に協力し、次に掲げる応急措置を行う。

ア 搜索、人命救助、救護
イ 消火活動、延焼防止
ウ 応急資機材の調達
エ 遭難船の移動



## 第29節 林野火災応急対策計画

### 第1 基本方針

- 1 林野火災発生時においては、消防機関は、防災関係機関と連携を図り、火災防ぎょ活動等を行う。
- 2 林野火災による被害を軽減するため、あらかじめ、林野火災防ぎょ計画を定める。
- 3 消防部隊の応援要請を行う必要が生じた場合においては、「消防相互応援に関する協定」に定めるところにより消防相互応援を行う。
- 4 本計画に定めのないものについては、消防組織法に基づく「消防計画」に定めるところによる。

### 第2 実施機関（責任者）

実施機関	担当業務
市 本 部 長	1 消火、救助その他災害発生を防ぎよし、又は、災害の拡大を防止するために必要な応急措置の実施 2 警戒区域の設定及び当該区域への立入りの制限等
消 防 機 関	1 市本部長の命令又は要請による消防応急活動等の実施 2 消防警戒区域等の設定及び当該区域への立入りの制限等
県 本 部 長	1 消防広域応援に係る連絡、調整 2 消火薬剤及び消防資機材の調達及びあっせん 3 消防庁長官に対する緊急消防援助隊等の派遣要請
東 北 森 林 管 理 局 三 陸 中 部 森 林 管 理 署	消防資機材の調達及びあっせん
陸 上 自 衛 隊 岩 手 駐 屯 部 隊	災害派遣要請に基づく消防活動の支援

#### （市本部の担当）

部	班	担当業務
総 務 部	税 務 班	住家被害情報の収集
企 画 政 策 部	企 画 調 整 班	1 県に対する緊急消防援助隊の派遣要請に関する連絡 2 自衛隊の災害派遣要請
防 災 部	消防計画による	1 消防活動 2 消火薬剤及び消防資機材の調達 3 消防相互応援協定に基づく他市町村及び関係機関への応援要請 4 緊急消防援助隊の派遣要請 5 地域住民に対する災害発生の周知
保 健 福 祉 部	地 域 福 祉 班	人的被害情報の収集
農 林 水 産 部	農 林 班	1 農林畜産物等の被害情報の収集 2 農業施設、林業施設等の被害情報の収集

### 第3 実施要領

#### 1 通報連絡体制

- 防災関係機関における通報連絡は、次により行う。

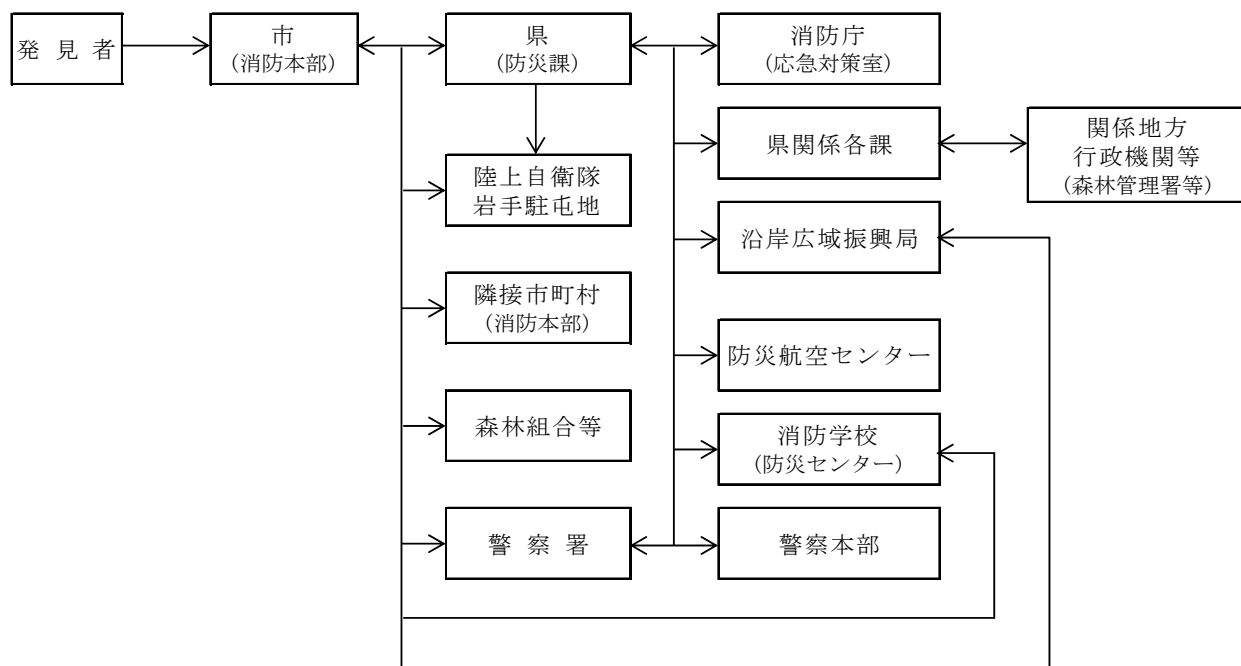

## 2 市本部長の措置

- 市本部長は、林野火災による被害を軽減するため、次により、林野火災防ぎょ計画を定める。

### ア 重要対象物の指定

林野火災が発生した場合は、優先的に防ぎょする施設として、避難所、医療施設、防災拠点施設、救援物資の輸送拠点施設、市民生活に直接影響を及ぼす公共施設及び報道機関等の施設を重要対象物として指定する。

### イ 延焼阻止線の設定

林野火災発生地域の延焼火災及び消火不能地域から延焼拡大した火災を阻止するため、あらかじめ、その地形、空地、水利の状況及び動員部隊を考慮の上、延焼阻止線を設定する。

### ウ 消防活動計画図の作成

消防部隊の効率的、効果的運用を確保するため、危険区域、通行可能道路、使用可能水利、延焼阻止線、避難場所、避難路等を調査し、防災関係機関と調整の上、消防活動計画図を作成する。

- 市本部長は、林野火災が発生し、又は発生のおそれがある場合において、必要と認めるときは、消防機関の長に対し、消防職員・団員の出動準備若しくは出動を命じ、又は要請する。
- 市本部長は、消防機関が行う消防応急活動等を支援する。  
また、林野火災が拡大し、必要があると認める場合においては、警戒区域を設定し、応急活動の従事者以外の当該区域への立入りを制限し、若しくは禁止し、又は当該区域からの退去を命ずる。
- 市本部長は、消防機関が行う消防応急活動等によっては対応できないと判断した場合においては、あらかじめ、相互応援協定を締結している市町村に対して応援要請を行うとともに、県本部長に対して、消防部隊の応援要請を行うほか、第10節「自衛隊災害派遣要請計画」に定める手続により、自衛隊の災害派遣要請を行う。
- 市本部長は、地上からの消防応急活動等によっては対応できないと判断した場合においては、空中消火を実施するため、県本部長に対して、第30節「防災ヘリコプター出動要請計画」に定める手続により防災ヘリコプターの応援要請を行うほか、広域航空消防応援又は自衛隊によるヘリコプターの応援要請を行う。
- 市本部長は、これらの要請を行った場合においては、その受入体制の整備を図る。  
特に空中消火のためのヘリコプターの派遣を要請した場合においては、ヘリポート及び補給基地を確保するとともに、空中消火に必要な消火薬剤補給のための要員を配備する。

### 3 消防機関の長の措置

#### (1) 応急活動体制の確立

- 消防機関の長は、あらかじめ、非常参集、部隊編成、資機材の確保・調達体制、有線電話途絶時における通信運用等を定める。
- 消防機関の長は、市本部長から出動準備命令を受けたときは、次の措置をとる。
  - ア 消防職員・団員に対する出動準備命令
  - イ 出動準備命令時に、必要と認めた場合における待機命令
  - ウ 出動準備終了後における市本部長への報告（消防職員・団員の数、待機状況、部隊編成状況、装備状況等）
- 消防職員・団体は、出動準備命令又は出動命令を受けたときは、直ちに命令事項に従って行動し、指揮系統を通じて、準備又は出動の状況を消防機関の長に報告する。
- 消防機関の長及び消防職員・団員は、地域内に大規模な林野火災が発生したことを知り、消防部隊の活動を必要と認めたときは、出動命令を待つことなく所属の署所に非常参集の上、参集したことを所属長に報告し、その指揮を受ける。

#### (2) 火災防ぎょ活動

- 消防機関の長は、住民及び自主防災組織に対して、出火防止と初期消火の徹底を指導するとともに、消防職員・団員及び消防資機材の効率的運用を図り、延焼の拡大を迅速かつ的確に防止する。
- 林野火災の拡大状況に応じて、消防機関、他市町村の消防機関の応援隊、自衛隊派遣部隊等が統一的指揮のもとに円滑な消防活動が実施できるよう、現地指揮本部を設置する。
- 現地指揮本部は、付近一帯が見渡せる風横又は風上の高地で無線障害の少ない場所等、火災の状況及び防ぎょ作業の状況が把握できる位置に設置し、旗等により表示する。
- 現地指揮本部には、必要に応じ、関係機関の指揮者等による連絡会議等を設ける。
- 消防機関の長は、現地最高指揮者として防ぎょ方針を決定し、有機的な火災防ぎょ活動を実施する。
- 林野火災の区域が二以上の市町村又は広域消防事務組合の区域にまたがる場合は、合同現地指揮本部を設置し、現地最高指揮者は、当該消防機関の長が協議して決定する。
- 現地指揮本部には、可能な限り、消防通信、その他関係機関の通信施設を集中して設置し、通信施設の相互利用を図る。
- 現地指揮本部の指揮系統は、概ね次のとおりとする。

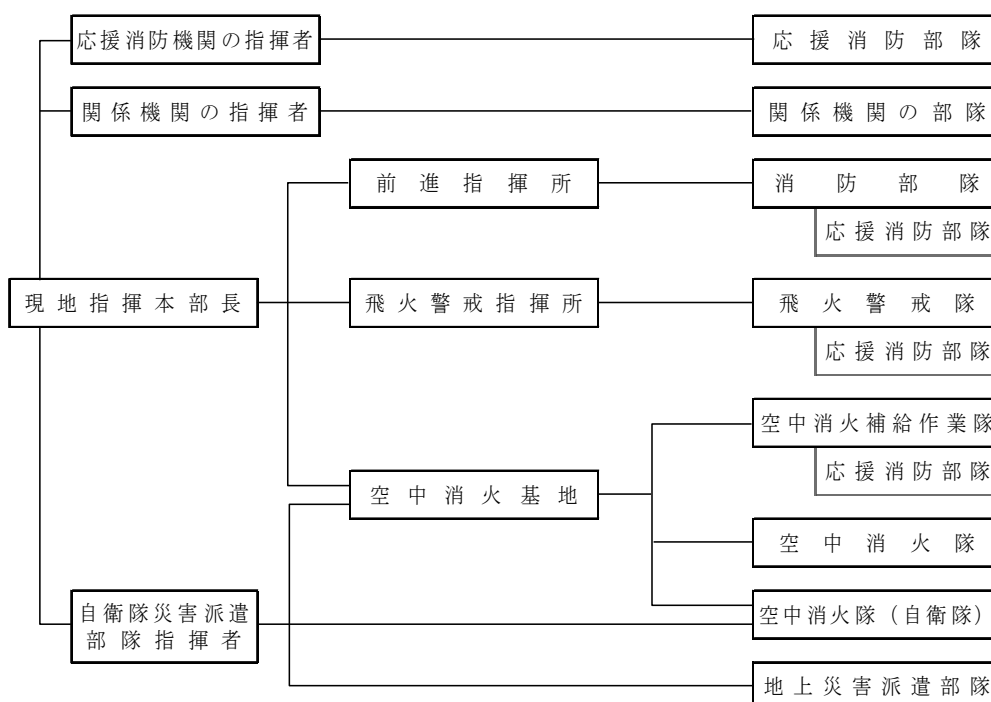

- 火災防ぎょ活動に当たっては、次の点に留意する
  - ア 林野火災発生が比較的少ないと判断した場合は、積極的な防ぎょを行い、一挙鎮滅を図る。
  - イ 林野火災件数が消防力を上回る場合は、重要かつ消防効果の大きい火災に対して優先的に防ぎょを行う。
  - ウ 林野火災が随所に発生し、消防隊個々による防ぎょでは効果を期待できない場合は、部隊を集中して、人命の確保と最重要地域の防ぎょに当たる。
  - エ 林野火災が多発し、住民の生命に危険を及ぼすことが予想される場合は、全力を尽くして、避難者の安全確保にあたる。
  - オ 大量の人命救助を要する場合は、火災状況に応じ、これを優先する。
  - カ 他の災害が同時発生した場合は、原則として、火災防ぎょを優先する。

### (3) 救急・救助活動

- 消防機関の長は、あらかじめ、医療施設、気仙医師会、日本赤十字社岩手支部大船渡市地区、警察等の関係機関と、救助隊の派遣、救護所の設置、医療機関への搬送等について協議を行い、このための活動計画を定める。
- 救急・救助活動に当たっては、次の点に留意する。
  - ア 負傷者に対しては、可能な限り、止血その他の応急措置を行った上、安全な場所に搬送を行う。
  - イ 負傷者が多数発生した場合は、重症者、子供、高齢者、病人及び障がい者を優先する。
  - ウ 大規模林野火災により、救急・救助能力を上回る場合は、その効果を重視するとともに、多くの人命の危険のある対象物を優先する。

### (4) 避難対策活動

- 消防機関の長は、あらかじめ、避難指示の伝達、避難誘導、避難場所・避難路の防ぎょ等に係る活動計画を定める。
- 避難指示の伝達、避難誘導については、自主防災組織等との連携を図る。
- 避難指示がなされた場合においては、これを住民に伝達するとともに、火勢の状況等正しい情報に基づき、住民を安全な方向に誘導する。
- 住民の安全避難を確保するため、災害危険地域からの避難を完了するまでの間、林野火災の鎮圧及び延焼拡大の防止を図る。また、避難場所の管理者と連携を図りながら、避難誘導を行う。
- 高齢者、障害者等の避難誘導に当たっては、社会福祉施設、自主防災組織、町内会等のコミュニティ組織等と連携を図り、高齢者等の居所の把握、連絡体制の整備を図る。

### (5) 情報収集・広報活動

- 消防機関の長は、災害情報の収集・伝達を円滑に処理できるよう、あらかじめ、その活動計画を定める。

### (6) 消防警戒区域等の設定

- 消防職員・団員は、林野火災の現場において、消防警戒区域等を設定し、応急活動の従事者以外の者に対して、その区域からの退去を命じ、又はその区域への出入りを禁止し、若しくは制限することができる。

## 第30節 防災ヘリコプター出動要請計画

### 第1 基本方針

災害時において、広域的かつ機動的な対応を図るため、防災ヘリコプターによる災害応急対策活動等を要請する。

### 第2 実施機関（責任者）

実施機関	担当業務
県 本 部 長	防災ヘリコプターの運航
市 本 部 長 大船渡地区消防組合の管理者	1 防災ヘリコプターの応援要請 2 防災ヘリコプターの活動に対する支援

#### （市本部の担当）

部	班	担当業務
総 務 部	総 務 防 災 班	防災ヘリコプターの応援要請
防 災 部	消防計画による	1 防災ヘリコプターの応援要請 2 防災ヘリコプターの活動に対する支援

### 第3 実施要領

#### 1 活動体制

- 防災ヘリコプターは、「岩手県防災ヘリコプター応援協定」、「岩手県防災ヘリコプター運航管理要綱」及び「岩手県防災ヘリコプター緊急運航要領」に定めるところにより、市本部長又は大船渡地区消防組合の管理者（以下本節中「市本部長等」という。）の要請に基づき活動する。

〔岩手県防災ヘリコプター応援協定 資料編3-30-1〕

- 防災ヘリコプターは、大規模な災害が発生し、又は発生するおそれがある場合は、市本部長等の要請にかかわらず、自主的に出動し、情報収集等の活動を行う。

#### 2 活動要件

- 防災ヘリコプターは、原則として、次の要件を満たす場合に活動する。

公 共 性	災害等から住民の生命、身体及び財産を保護し、被害の軽減を図る目的であること
緊 急 性	緊急に活動を行わなければ、住民の生命、身体及び財産に、重大な支障が生じるおそれがある場合であること
非 代 替 性	防災ヘリコプターによる活動が有効であること

#### 3 活動内容

- 防災ヘリコプターの活動内容は、次のとおりとする。

災害応急対策活動	ア 被災状況の偵察及び情報収集 イ 救援物資、人員等の搬送 ウ 災害に関する情報、警報等の伝達などの災害広報 エ その他特に防災ヘリコプターによる活動が有効と認められる場合
----------	---

消 火 活 動	ア 林野火災における空中消火 イ 偵察、情報収集 ウ 消防隊員、資機材等の搬送 エ その他特に防災ヘリコプターによる活動が有効と認められる場合
救 助 活 動	ア 中高層建築物等の火災における救助 イ 山岳遭難、水難事故等における捜索・救助 ウ 高速自動車道等の道路上の事故における救助 エ その他特に防災ヘリコプターによる活動が有効と認められる場合
救 急 活 動	ア 交通遠隔地からの傷病者の搬送 イ 傷病者の転院搬送 ウ 交通遠隔地への医師、機材等の搬送 エ その他特に防災ヘリコプターによる活動が有効と認められる場合

#### 4 応援要請

- 市本部長等は、災害発生時において、防災ヘリコプターの出動が必要と判断した場合は、次の事項を明示して、県本部長に対し、防災ヘリコプターの応援を要請し、後日、文書を提出する。

ア 災害の種別
イ 災害発生の日時及び場所並びに災害の状況
ウ 災害発生現場の気象状況
エ 災害現場の最高指揮者の職及び氏名並びに連絡方法
オ 飛行場外離着陸場の所在地及び地上支援体制
カ 応援に関する資機材の品目及び数量
キ その他必要な事項

- 応援の要請先は、次のとおりとする。

岩 手 県 復 興 防 災 部 防 災 課	電 話	0198 (26) 5251
(岩 手 県 防 災 航 空 セ ン タ ー)	F A X	0198 (26) 5256

- 県本部長は、応援の要請を受けた場合は、災害の状況及び現場の気象状況等を確認の上、出動の可否を決定し、市本部長等に回答する。

#### 5 受入体制

- 応援を要請した市本部長等は、防災ヘリコプターの活動を支援するため、必要に応じ、次の受入体制を整える。

ア 離着陸場所の確保及び安全対策
イ 傷病者等の搬送の場合は、搬送先の離着陸場所及び病院等への搬送手配
ウ 林野火災における空中消火を行う場合は、空中消火基地の確保
エ その他必要な事項

- 受入担当は、大船渡地区消防組合とする。

## 第4章 災害復旧・復興計画





## 第1節 公共施設等の災害復旧計画

### 第1 基本方針

被災した施設の管理者は、施設の原型復旧に加え、再度の被害発生防止を考慮に入れ、必要な施設の新設、改良復旧、耐火、不燃堅牢化について配慮した計画を樹立し、早期に復旧を図る。

### 第2 災害復旧事業計画

- 市は、災害応急対策を講じた後、被害の程度を十分調査、検討し、それぞれが管理する公共施設等の災害復旧計画を速やかに作成する。
- 災害復旧計画の作成及び復旧事業の実施に当たっては、次の事項に留意する。
  - ア 原状回復を基本としつつも、再度災害の防止の観点から、可能な限り改良復旧となるよう計画し、復興を見据えたものとする。
  - イ 被災施設の重要度、被災状況を勘案の上、緊要事業を定めて、計画的な復旧を図ること。
  - ウ 事業規模・難易度等を勘案して、迅速かつ円滑な事業を推進すること。
  - エ 環境汚染の未然防止等住民の健康管理に配慮して、事業を実施すること。
  - オ 事業の実施に当たり、ライフライン事業者とも十分に連携を図ること。
  - カ 事業の実施に当たっては、暴力団排除を徹底すること。この場合において、県警察本部長は、暴力団等の動向把握等を行い、必要に応じ、関係機関・団体等に情報の提供を行うこと。
- 公共施設等の災害復旧事業は、おおむね次のとおりとする。

(1) 公共土木施設災害復旧事業計画	ア 河川公共土木施設災害復旧事業計画 イ 海岸公共土木施設災害復旧事業計画 ウ 砂防設備災害復旧事業計画 エ 林地荒廃防止施設災害復旧事業計画 オ 地すべり防止施設災害復旧事業計画 カ 急傾斜地崩壊防止施設災害復旧事業計画 キ 道路公共土木施設災害復旧事業計画 ク 港湾公共土木施設災害復旧事業計画 ケ 漁港関係公共土木施設災害復旧事業計画 コ 公園公共土木施設災害復旧事業計画 サ 下水道公共土木施設災害復旧事業計画
(2) 農林水産業施設災害復旧事業計画	
(3) 都市施設災害復旧事業計画	
(4) 上水道施設災害復旧事業計画	
(5) 社会福祉施設災害復旧事業計画	
(6) 公立学校施設災害復旧事業計画	
(7) 公営住宅災害復旧事業計画	
(8) 公立医療施設災害復旧事業計画	
(9) その他の災害復旧事業計画	

### 第3 激甚災害の指定

- 「激甚災害に対処するための特別の財政援助等に関する法律」（以下「激甚法」という。）の指定対象となる激甚災害が発生した場合は、市において被害の状況を速やかに調査把握し、早期に激甚災害の指定を受けられるよう、必要な措置を講じる。
- 激甚災害指定基準又は局地激甚災害指定基準を十分考慮して、災害状況等を県知事に報告する。
- 市は、県が実施する調査等に協力する。

### 第4 緊急災害査定促進

- 市は、災害が発生した場合、速やかに公共施設等の災害の実態を調査し、必要な資料を調製し、早期の災害査定及び緊急査定の実施に努める。

### 第5 緊急融資等の確保

- 市は、災害復旧に必要な資金需要額を早急に把握し、その負担すべき財源を確保するため、国庫補助金の申請、起債の許可、短期融資の導入、基金の活用、交付税の繰上交付等について、所要の措置を講じる。
- 市において、災害復旧資金の緊急需要が生じた場合は、災害つなぎ短期融資の途を講じて、財源の確保を図る。

#### 1 国庫負担又は補助

- 法律又は予算の範囲内において、国が全部又は一部を負担し、又は補助して行われる災害復旧事業に関係する法令等は、次のとおりである。

- |  |
|--|
| <ul style="list-style-type: none"> <li>(1) 公共土木施設災害復旧事業費国庫負担法</li> <li>(2) 公立学校施設災害復旧費国庫負担法</li> <li>(3) 公営住宅法</li> <li>(4) 土地区画整理法</li> <li>(5) 海岸法</li> <li>(6) 感染症の予防及び感染症の患者に対する医療に関する法律</li> <li>(7) 廃棄物の処理及び清掃に関する法律</li> <li>(8) 予防接種法</li> <li>(9) 農林水産業施設災害復旧事業費国庫補助の暫定措置に関する法律</li> <li>(10) 都市災害復旧事業国庫補助に関する基本方針及び都市災害復旧事業事務取扱方針について（昭和39年8月14日建設省都市局長通達）</li> <li>(11) 生活保護法</li> <li>(12) 児童福祉法</li> <li>(13) 身体障害者福祉法</li> <li>(14) 知的障害者福祉法</li> <li>(15) 障害者総合支援法</li> <li>(16) 売春防止法</li> <li>(17) 老人福祉法</li> <li>(18) 医療施設等災害復旧費補助金交付要綱</li> <li>(19) 水道法</li> <li>(20) 上水道施設災害復旧費及び簡易水道施設災害復旧費の国庫補助について（平成2年3月31日厚生省事務次官通知）</li> <li>(21) 下水道法</li> </ul> |
|--|

- (22) 災害廃棄物処理事業国庫補助金交付要綱
- (23) 産業廃棄物処理事業国庫補助金交付要綱
- (24) と畜場等災害復旧費補助金交付要綱
- (25) 公立諸学校建物其他災害復旧費補助金交付要綱
- (26) 社会福祉施設等災害復旧費事務取扱要領

## 2 地方債

- 災害復旧事業等に関連して発行が許可される地方債は、次のとおりである。

- |                  |              |
|------------------|--------------|
| (1) 補助災害復旧事業債    | (5) 火災復旧事業債  |
| (2) 直轄災害復旧事業債    | (6) 小災害復旧事業債 |
| (3) 一般単独災害復旧事業債  | (7) 歳入欠かん債   |
| (4) 公営企業等災害復旧事業債 |              |

## 3 交付税

- 被災地方公共団体に対する地方交付税に係る措置としては、次の措置が考えられる。

- |  |
|--|
| (1) 災害復旧事業の財源に充てた地方債の元利償還金の基準財政需要額への算入措置 |
| (2) 普通交付税の繰上交付措置                         |
| (3) 特別交付税による措置                           |

## 第2節 生活の安定確保計画

### 第1 基本方針

災害により被害を受けた市民が、被災から速やかに再起できるよう、被災者に対する生活相談、義援金・救援物資、災害弔慰金の支給、生活福祉資金の貸付、失業者（休業者）の生活安定対策等、市民の自力復興を促進するための各種対策を講じ、早期の生活安定を図る。

### 第2 被災者の生活確保

#### 1 生活相談

- 市及び関係機関は、被災者、市民、報道機関、国、県、地方公共団体等各方面から寄せられる様々な問い合わせ、要望等に的確・迅速に応えるため、次の措置を講じる。

機 関 名	措 置 事 項
市	<ol style="list-style-type: none"> <li>1 被災者のための相談所を庁舎、支所、避難所等に設置し、苦情又は要望事項等を聴取し、その解決を図る。</li> <li>2 解決が困難なものについては、その内容を関係機関に連絡するなどして速やかな対応を図る。</li> <li>3 県その他の防災関係機関と連携を密にし、相談体制を確立する。</li> <li>4 国際交流関係団体等の協力を得て、外国人に対する相談体制を確立する。</li> </ol>
県	<ol style="list-style-type: none"> <li>1 災害が発生した場合、応急対策の実施と同時進行の形で、生活情報等の提供及び各種の相談体制の確立を図る。</li> <li>2 相談、苦情等のたらいまわしの防止及び応急対策等に係る情報を住民へ効果的に提供するため、被災者総合相談窓口を設置し、情報提供、相談業務の一元化を図る。</li> <li>3 発災初期の混乱が終息したときは、避難所等を巡回し、又は避難所等に臨時相談所を設置し、被災者援護に係る相談、要望、苦情等を聴取し、関係部に速やかに連絡する。 <ol style="list-style-type: none"> <li>(1) 臨時相談所等の規模及び構成員は、災害の規模や現地の状況等を検討し決定する。</li> <li>(2) 大規模かつ広域にわたる災害の場合は、本部から職員を派遣する。</li> <li>(3) 市その他の防災関係機関と連携を密にし、相談体制を確立する。</li> </ol> </li> <li>4 (公財)岩手県国際交流協会と連携し、外国人が日常生活の中で抱える防災面を含む様々な問題について、適切なアドバイスが得られるよう、外国人に対する相談体制を確立する。</li> <li>5 相談業務は、各部から精通した者の派遣又は外部団体の協力を得て、適切な対応を図る。</li> </ol>
警 察	警察署、交番、駐在所又は現地の必要な場所に、臨時相談所を設置して、安否確認、治安等警察関係の相談に当たる。
指 定 公 共 機 関 指 定 地 方 行 政 機 関 等	支店、営業所又は現地等の必要な場所に、臨時相談所、案内所等を設置し、所管業務の相談に当たる。

2 被災者台帳の作成

- 市は、必要に応じて、被災者台帳システムを活用し、個々の被災者の被害の状況や配慮を要する事項等を一元的に集約した被災者台帳を作成する。
- 県は、災害救助法に基づき被災者の救助を行ったときは、被災者台帳を作成する市の要請に応じて、被災者に関する情報を提供する。

3 罹災証明の交付

- 市は、次項以下に述べる被災者の各種支援措置を速やかに実施するため、必要に応じて、被災者台帳システムを活用し、発災後遅滞なく、被災者に罹災証明書を交付する。  
この場合において、被災者の利便を図るため、窓口を設置するとともに、被災者への交付手続等についての広報に努める。
- 市は、罹災証明書の交付が遅滞なく行われるよう、住家被害の調査や罹災証明書の交付の担当部局を定め、住宅被害の調査の担当者の育成、他の地方公共団体や民間団体との応援協定の締結、応援の受け入れ体制の構築を計画的に進めるなど、罹災証明書の交付に必要な業務の実施体制の整備に努める。
- 市は、住家被害の調査や罹災証明書の交付の担当部局と応急危険度判定担当部局とが非常時の情報共有体制についてあらかじめ検討し、必要に応じて、発災後に応急危険度判定の判定実施計画や判定結果を活用した住家被害の調査・判定を早期に実施できるよう努めるものとする。
- 市は、住家等の被害の程度を調査する際、必要に応じて、航空写真、被災者が撮影した住家の写真、応急危険度判定の判定結果等を活用するなど、適切な手法により実施するものとする。
- 県は、災害時における家屋の被害認定の迅速化を図るため、市の家屋の被害認定の担当者のための研修機会の拡充等に努める。また、育成した担当者の名簿の作成、他の都道府県や民間団体との応援協定の締結等により、応援体制の強化を図る。

4 災害弔慰金等の支給

- 市は、災害弔慰金の支給等に関する法律及び市条例に基づき、災害弔慰金及び災害障害見舞金を支給する。また、市小災害見舞金等交付要領に基づき、市見舞金を支給する。

資金名		支給対象	支給額	
			生計維持者	その他の者
災害弔慰金		政令で定める災害により死亡した住民の遺族	500万円以内	250万円以内
災害障害見舞金		政令で定める災害により負傷し、又は疾病にかかり、治ったとき（その症状が固定したときを含む。）に精神又は身体に相当程度の障害がある住民	250万円以内	125万円以内
小災害見舞金等	り災者見舞金	災害救助法が適用されない災害の発生に際し、当該災害によつて災した世帯、負傷した者及び死亡した者の遺族	1世帯当たり	
			全壊世帯	2万円
			半壊世帯	1万円
			床上浸水世帯	5千円
	負傷者見舞金		1人当たり	
			重傷者	1万円
			軽傷者	5千円
	弔慰金		1人当たり	
			死亡者	2万円

[災害弔慰金の支給等に関する条例 資料編5-11]

[災害弔慰金の支給等に関する条例施行規則 資料編5-12]

[大船渡市小災害見舞金等交付要領 資料編5-13]

5 被災者生活再建支援制度の活用

- 市は、災害によりその居住する住宅が全壊等の被害を受けた世帯に対し、被災者生活再建支援法（以下「支援法」という。）による支援金の活用が円滑に行われるよう、同支援金に関する広報活動を実施し、積極的に相談・指導等を実施する。
- 県が実施主体となり、市が申請書類の受付窓口となるが、支給に関する事務については、被災者生活再建支援法人に指定された公益財団法人都道府県センターに委託し実施する。
- 市は、申請を迅速かつ的確に処理するため、申請書等の確認及び県への送付に係る業務の実施体制の整備等を図る。
- 対象となる自然災害は、暴風、豪雨、豪雪、洪水、高潮、地震、津波、噴火その他の異常な自然現象により生じる被害であり、支援法の対象となる自然災害の程度は次のとおりである。
  - ① 災害救助法施行令第1条第1項第1号又は第2号のいずれかに該当する被害が発生した市町村における自然災害
  - ② 10世帯以上の住宅が全壊した市町村
  - ③ 100世帯以上の住宅が全壊する被害が発生した都道府県における自然災害
  - ④ ①又は②の市町村を含む都道府県区域内で、5世帯以上の住宅が全壊する被害が発生した市町村（人口10万人未満に限る。）における自然災害
  - ⑤ 5世帯以上の住宅が全壊する被害が発生し、①から③の区域に隣接する市町村（人口10万人未満に限る。）における自然災害
  - ⑥ ①若しくは②の市町村を含む都道府県又は③の都道府県が2以上ある場合に、5世帯以上の住宅が全壊する被害が発生した市町村（人口10万人未満に限る。）又は2世帯以上の住宅が全壊する被害が発生した市町村（人口5万人未満に限る。）
- 支援金の支給対象
 

支援金の支給対象は、被災者生活再建支援法が適用された自然災害により被災した次に掲げる世帯

  - ① 居住する住宅が「全壊」した世帯
  - ② 居住する住宅が半壊し、又はその居住する住宅の敷地に被害が生じ、その住宅をやむを得ない事由により解体し、又は解体されるに至った世帯（解体世帯）
  - ③ 災害による危険な状態が継続することその他の事由により、住宅が居住不能のものとなり、かつ、その状態が長期にわたり継続することが見込まれる世帯（長期避難世帯）
  - ④ 住宅が半壊し、大規模な補修を行わなければ当該住宅に居住することが困難な世帯（大規模半壊世帯）
  - ⑤ ②から④までの世帯を除き、住宅が半壊し、相当規模の補修を行わなければ当該住宅に居住することが困難であると認められる世帯（中規模半壊世帯）
- 支援金の支給

《複数世帯の場合》

（単位：万円）

区 分	住宅の再建方法	基礎支援金	加算支援金	合 計
全 壊 世 帯 等 解 体 世 帯 長 期 避 難 世 帯	建設・購入	100	200	300
	補修	100	100	200
	賃借	100	50	150



大規模半壊世帯	建設・購入	50	200	250
	補修	50	100	150
	賃借	50	50	100
中規模半壊世帯	建設・購入	—	100	100
	補修	—	50	50
	賃借	—	25	25

《単数世帯の場合》

(単位：万円)

区分	住宅の再建方法	基礎支援金	加算支援金	合計
全壊世帯等	建設・購入	75	150	225
	補修	75	75	150
	賃借	75	37.5	112.5
大規模半壊世帯	建設・購入	37.5	150	187.5
	補修	37.5	75	112.5
	賃借	37.5	37.5	75
中規模半壊世帯	建設・購入	—	75	75
	補修	—	37.5	37.5
	賃借	—	18.75	18.75

【基礎支援金】 住宅の被害程度に応じて支給する支援金

【加算支援金】 住宅の再建方法に応じて支給する支援金

- 支援金の申請から支給まで
  - ① 住宅の被害の程度を確認する
  - ② 住民票を取得する
  - ③ 申請書を作成する
  - ④ 必要書類を用意する
  - ⑤ 地元の市役所又は町村役場に申請する
  - ⑥ 支給金の支給

- 支援金の申請期間

区分	基礎支援金	加算支援金
申請期間	災害のあった日から13ヶ月の間	災害のあった日から37ヶ月の間

6 住宅資金等の貸付

- 市及び県は、災害により住居・家財等に被害を受けた者（個人）が、自力で生活の再建をするために必要となる資金の融資が円滑に行われるよう、被災者に対し、住宅資金等に関する広報活動を実施する。
- 住宅資金等の融資を希望する被災者に対して、積極的に相談・指導等を実施する。

[災害復興住宅資金 資料編4-2-1]

[生活福祉資金 資料編4-2-2]

[災害援護資金 資料編4-2-3]

### 7 住宅の再建

- 災害により居住していた住宅を喪失した者のうち、自力で住宅の再建が困難な低額所得者に対しては、公営住宅の建設、補修により住居の確保を図る。
- 市は、滅失又は焼失した住宅が、公営住宅法に定める基準に該当するときは、災害住宅の状況を速やかに調査して県及び国土交通省に報告するとともに、災害公営住宅建設計画を作成する。

### 8 職業のあっせん

#### (1) 県が行う措置

- 災害により、収入の道を失い、他に就職する必要がある場合には、関係機関と協力して、その実情に応じた求人の開拓を行う。
- 職業訓練を実施し、生業及び就職に必要な技術の習得を図る。
- 職員を相談所又は現地に派遣し、被災者に対して職業相談を実施する。

#### (2) 公共職業安定所の措置

- 公共職業安定所長は、災害により離職を余儀なくされた者の再就職を促進するため、離職者の発生状況、求人、求職の動向を速やかに把握し、離職者の早期再就職を図る。
- 他県等への就職希望者については、他県等と連絡調整を行い、職業のあっせんを行う。

### 9 租税の徴収猶予及び減免等

- 被災者に対する租税の徴収猶予及び減免等の措置は、次のとおりとする。

実施機関	租税の期限の延長、徴収の猶予及び減免の取扱
市	市が賦課する税目に関して、地方税法及び市条例等に基づき、期限の延長、徴収の猶予及び減免について、それぞれの事態に対応して随時、適切な措置を講じる。
税務署	国税に関する法律に基づく全ての申告、申請、請求、届出、その他の書類の提出、納付又は徴収に関する期限の延長及び納税の猶予、所得税の減免、給与所得者の源泉所得税の徴収猶予を行う。
県	被災した納税者又は特別徴収義務者に対して、地方税法及び岩手県税条例等に基づき、期限の延長、徴収の猶予及び減免について、それぞれの事態に対応して随時、適切な措置を講じる。 また、市においても適切な対応がなされるよう指導する。

### 第3 中小企業への融資

- 被災した中小企業者の施設の復旧に要する資金及び事業資金の融資が円滑に行われ、早期に経営の安定が得られるようにするため、県が講じる次の措置に積極的に協力するものとする。

- ア 政府系中小企業金融機関（株式会社日本政策金融公庫及び株式会社商工組合中央金庫）の「災害特別融資枠」の設定を促進するための関係機関への要請
- イ 金融機関に対する中小企業向け融資の特別配慮の要請
- ウ 被災した中小企業者の融資の円滑を図るため、信用保証協会の積極的な保証増進、保証枠の確保等の協力の要請
- エ 金融機関に対する、被害の状況に応じた貸付手続の簡易迅速化、貸付条件の緩和等についての特別取扱の要請
- オ 中小企業者の負担を軽減し、復旧を促進するため、激甚災害に対処するための特別の財政援助等に関する法律の指定を受けるために必要な措置
- カ 中小企業関係の被害状況に係る迅速な調査及び再建のための資金需要の把握
- キ 市及び中小企業関係団体と連携した、災害時の特別措置についての中小企業者への広報、相談窓口の設置

#### 第4 農林漁業関係者への融資

- 市は、災害により損失を受けた農林漁業者（以下「被害農林漁業者」という。）又は農林漁業者の組織する団体（以下「被害組合」という。）に対し、農林漁業の生産力の維持増進と経営の安定を図るため、県と協力して次の措置を講じる。

- ア 農業協同組合及び信用農業協同組合連合会が、被害農林漁業者又は被害組合に対して行う経営資金のつなぎ融資の指導あつせん
- イ 被害農林漁業者又は被害組合に対する「天災による被害農林漁業者等に対する資金の融通に関する暫定措置法」による経営資金の融資措置の促進並びに利子補給及び損失補償の実施
- ウ 被害農林漁業者に対する株式会社日本政策金融公庫法に基づく災害復旧資金、経営再建、収入減補てん資金の融資のあつせん及び既往貸付期限の延長要請
- エ 農業保険法に基づく、農業共済団体の災害補償業務の的確、迅速化の要請
- オ 漁業災害補償法、漁船損害等補償法に基づく、災害補償業務の迅速、適正化の要請

#### 第5 通貨の供給の確保及び非常金融措置

- 東北財務局盛岡財務事務所及び日本銀行盛岡事務所は、被災地における人心の安定及び災害の復旧に資するため、災害復旧・復興に際して必要となる各種金融対策に必要な措置を講じる。

##### 1 通貨の供給の確保

- 被災地における金融機関の現金保有状況の把握に努め、必要に応じ、被災者所在の金融機関に随時、銀行券を寄託する。
- 金融機関の所要現金の確保について、必要な指導・援助を行う。

- ア 被災地における損傷日本銀行券及び貨幣の引換えについては、職員を派遣する等必要な措置を講じる。
- イ 被災地に対する現金供給のため、緊急に現金を輸送し、又は通信を行う必要があるときは、関係行政機関等と密接に連絡をとった上、輸送通信の確保を図る。
- ウ 関係行政機関等との協議の上、被災金融機関が早急に営業を開始できるよう、あつせん、指導を行う。

- 必要に応じて、金融機関の営業時間の延長及び休日臨時営業の措置を取るよう指導する。

## 2 非常金融措置

- 被災者の便宜を図るため、関係行政機関等と協議の上、金融機関に対し、次のような非常措置をとるよう、あつせん、指導する。

<p>ア 預金通帳等を滅紛失した預貯金者に対し、罹災証明書の提示あるいはその他実情に則した簡易な確認方法をもって、被災者の預貯金の便宜払戻の取扱を行うこと。</p> <p>イ 被災者に対し、定期預金、定期積立金等の中途解約又は預貯金を担保とする貸出等の特別取扱を行うこと。</p> <p>ウ 被災地の手形交換所において、被害関係手形について、提示期間経過後の交換持ち出しを認めるほか、不渡り処分の猶予等の特別措置をとること。</p> <p>エ 損傷日本銀行券及び貨幣の引換えについて、実情に応じ必要な措置をとること。</p>
--

- 金融機関の営業開始、休日臨時営業、預貯金の便宜払戻措置及び損傷日本銀行券・貨幣の引換え措置等について、金融機関と協力して、速やかにその周知徹底を図る。

## 第6 日本郵便株式会社の業務に係る災害特別事務取扱及び援護対策

- 災害の態様及び公衆の被災状況等被災地の実情に応じ、次のとおり、郵便局の業務に係る災害特別事務取扱及び援護対策を迅速かつ的確に実施する。

- 1 災害救助法が適用され、現に救助を必要とする被災者で、収容施設（応急仮設住宅に収容する場合を除く。）の供与又は被服、寝具その他生活必需品の供与又は貸与を受けたときは、1世帯に郵便はがき5枚及び郵便書簡（ミニレター）1枚の範囲内で必要と認める数量を交付する。また、被害の状況により、被災者（法人を除く。）が差し出す第一種郵便物通常はがき又は盲人用点字郵便物については、料金を免除する。なお、取り扱う郵便局等については、別途日本郵便株式会社東北支社長が指定し、その旨公示する。
- 2 日本郵便株式会社東北支社長が公示した場合は、被災者の救助を行う地方公共団体、日本赤十字社、共同募金会又は共同募金会連合会にあてた救助用の物品を内容とする小包郵便物及び救助用又は見舞い用の現金書留郵便物の料金免除を実施する。

## 第3節 復興計画の作成

### 第1 基本方針

市は、大規模な災害により甚大な被害を受けた地域について、復興計画を作成するとともに、推進体制を整備し、連携を図りながら、計画的な復興を図る。

### 第2 復興方針・計画の作成

#### 1 計画作成組織の整備

- 学識経験者、産業界、地区住民の代表、公的団体の代表、行政等をメンバーとする、計画作成検討組織を設置する。この場合において、女性や要配慮者の意見が反映されるよう、女性等の参画促進に努める。

#### 2 計画策定の目標

- 被害をできるだけ最小化するという「減災」の考えにより、安全・安心で、かつ、環境保全等にも配慮した防災都市・地域づくりによる復興を実現する。

#### 3 復興計画の作成

- 市街地の整備改善が必要な場合は、被災市街地復興特別措置法等を活用するとともに、土地区画整理事業、市街地再開発事業の活用を図る。
- 計画の作成に当たっては、建築物や公共施設の耐震化、不燃化等を基本的な目標とする。
- 計画の作成に当たっては、地域のコミュニティの維持・回復や再構築に十分に配慮する。
- 被災した学校施設の整備については、まちづくりとの連携を推進し、安全な立地の確保、学校施設の防災対策の強化等を図る。
- ライフラインの共同収容施設の整備については、各事業者と調整を図りながら進める。
- 防災とアメニティ（快適性）の観点から、既存不適格建築物の解消を図る。

### 第3 復興事業の実施

- 激甚災害に対する特別な財政措置は、次のとおりである。

項 目	事 業 名
1 公共土木施設災害復旧事業等に関する特別の財政援助	(1) 公共土木施設災害復旧事業 (2) 公共土木施設災害関連事業 (3) 公立学校施設災害復旧事業 (4) 公営住宅等災害復旧事業 (5) 生活保護施設災害復旧事業 (6) 児童福祉施設災害復旧事業 (7) 老人福祉施設災害復旧事業 (8) 身体障害者社会参加支援施設災害復旧事業 (9) 障害者支援施設等災害復旧事業 (10) 婦人保護施設災害復旧事業 (11) 感染症指定医療機関災害復旧事業 (12) 感染症予防事業

	<p>(13) 医療施設等災害復旧事業</p> <p>(14) 堆積土砂排除事業</p> <p>ア 地方公共団体又はその機関が管理する公共施設に係る堆積土砂排除事業</p> <p>イ 都市街地区域内のその他の堆積土砂排除事業</p> <p>(15) 湛水排除事業</p>
2 農林水産業に関する特別の助成	<p>(1) 農地等の災害復旧事業等に係る補助の特別措置</p> <p>(2) 農林水産業共同利用施設災害復旧事業費の補助の特例</p> <p>(3) 開拓者等の施設の災害復旧事業に対する補助</p> <p>(4) 天災による被害農林漁業者等に対する資金の融通に関する暫定措置の特例（天災融資法が発動された場合適用）</p> <p>(5) 森林組合等の行う堆積土砂の排除事業に対する補助</p> <p>(6) 土地改良区等の行う湛水排除事業に対する補助</p> <p>(7) 共同利用小型漁船の建造費の補助</p> <p>(8) 森林災害復旧事業に対する補助</p>
3 中小企業に関する特別の助成	<p>(1) 中小企業信用保険法による災害関係保証の特例</p> <p>(2) 事業協同組合等の施設の災害復旧事業に対する補助</p>
4 その他の特別の財政援助及び助成	<p>(1) 公立社会教育施設災害復旧事業に対する補助</p> <p>(2) 私立学校施設災害復旧事業に対する補助</p> <p>(3) 市が施行する感染症予防事業に関する負担の特例</p> <p>(4) 母子及び寡婦福祉法による国の貸付の特例</p> <p>(5) 水防資材費の補助の特例</p> <p>(6) 罹災者公営住宅建設等事業に対する補助の特例</p> <p>(7) 公共土木施設、公立学校施設、農地農業用施設及び林道の小災害復旧事業に対する特別の財政援助</p> <p>(8) 雇用保険法による求職者給付の支給に関する特例</p>

#### 第4 災害記録編纂計画

県及び市等は、防災対策の向上のため、災害等の状況や被害、それに伴う防災対応について、正確に記録を残し、とりまとめる。